LA PRENSA

BUENOS AIRES, 1° DE ENERO DE 1912. Dirección y Administración: Avenida de Mayo 567 al 573

AVISOS PARA HOMBRES Y SEÑORITAS

MODISTA BUENA HACE VESTIDOS A domicilio, económicos. Rincón 1019. v28

MODISTA POR PRIMERA PARA TODA clase de trabajos. Rincón 1019. v28

MODISTA DE SASTRE. DE LA MAS moderna. Rincón 1019. v28

PLANCHADORA CASA MUY UNICA QUE vende 1 y 2 planchas y lámparas para planchar. Con poco calor hacen el trabajo de 4, y tomadas por 4 horas, 4 $. Mitre 1161. v28

ROPA DE SANTIAGO: MODISTA, DE vestidos y blancos. Alberti 1841. v28

SE OFRECE MODISTA PARA CASA DE familia. Paraguay 1788. v28

SE OFRECE MODISTA, SABE CORTAR y entallar. Necochea 157, Boca. v19

Señoras: PIANOS COMPONE, AFINA Y garantiza. Fondo, Piedras 1144, trabajo por día y fijo. Irresistible. v21

SE OFRECE BUENA MODISTA PARA casa particular, ó en su casa. Bonpland 1, esquina Paraguay. v19

SE VENDEN GENEROS FINOS DE TOdas clases, particularmente Addas 516, 2do. piso, frente. v19

SE OFRECE PLANCHADORA Y COMPOnedora. Trabaja por día. Piedras 1144. v28

SEÑORAS: PARA ESTACION BALNEARIA, modista de primera, corte y confección. Dirección: Avenida Juncal 1211, de 1 á 3 p. m

COMPRA Y VENTA DE NEGOCIOS

CASA PENSION CENTRAL, 2.500 $, 11 piezas, contrata, otra 12.000, Belgrano 1802.

CIGARRERIA, LIBRERIA CENTRAL, 2 piezas y negocio, alquiler 30, vendo 850 pesos. Moreno 1765.

CARALLERIZA Y COCHERIA con BUENAS comodidades y excelente situación, se vende, tratar Beruti 814, de 11 á 12. v31

CAFE CON CANTINA DE VINOS POR ausentarse, contrata 4 años, vendo, tratar en el mismo, Pringles 166, esquina Quaranda. v19

CAFE Y RESTAURANT POR EL MERcado de Abasto, alq. 150 $, contrato 3 años, 3 piezas, vendo en 1.500 $, por desavenencia de socios. Uruguay 494.

CARNICERIA IMPORTANTE ESQ. VENde 4.000 $, deja 1.000 $, utilidad mensual, garantida, contrato 4 años, Chacabuco 1022.

CIGARRERIA, LOTERIA Y LIBRERIA, centralísima, alq. 125 $, comodidades, diario 120 $, vendo, urgente en 2200 $. Uruguay 494.

CAFE 2 BILLARES, CALLE SOLER 208, remataremos el domingo 21, á la 1 p. m. Vean sección remates, Juan Pascual y Cía.

CAFE CONCIERTO PUNTO DE MUCHO tránsito, de una utilidad mensual de 2.500 $ libres, vendo por retirarse, 4.500 $, Moreno 1792.

CARNICEROS.... VERDADERA OCAsión, carnicería por Belgrano, vendo 1.100 $, diario 1 res, 4 piezas, alquiler 80 $, contrato, Lavalle 2042.

COMERCIANTES! CONCURRAN AL gran remate de la gran peluquería, sombrerería y camisería, San Juan 3254, el 21 y 22 á las 2.30 p. m.—Quintana. v20

CAFE Y RESTAURANT, ABIERTO DIA y noche, posición central, se trabaja mucho, se vende por desgracia en familia, Córdoba 1785.

COMERCIANTES! PARA VENDER pronto, balancear ó rematar con éxito vuestros negocios, ocurrir á La Seguridad, San José 287.

CIGARRERIA, SALON DE LUSTRAR Y compostura, acreditado, comodidades familia, alquiler barato, contrato, vendo por ausentarme, Rivadavia 3287. v20

CIGARRERIA, SALON Y JUGUETERIA, vendo, mitad de su valor, esquina central, contrato y alq. casi de balde; datos Carlos Calvo 1400.

CIGARRERIA CENTRAL, VENTA DE 2.000 á 3.500 $, comodidad, alquiler barato y contrato, por no poderla atender vendo, sin corredores, datos Santiago del Estero 980. v21

CAFE Y BILLAR CON COMODIDAD PAra restaurant y recreo, á media cuadra del mercado, con contrata y alquiler barato, vendo urgente, Colodrero 2752, Villa Urquiza. v19

CAFE BAR Y LUNCH, POR AVENIDA de Mayo, contrato, comodidad para familia, 30 mesas á la acera, 6500 $ ó á balance, ganancia mensual 1000 $, Alsina 1694.

CAFE BAR PALLA, FRENTE A LAS puertas del teatro Apolo, vendo barato por enfermedad; tratar hoy, en el mismo, Corrientes 1381; inútil presentarse corredores.

DESPACHO DE PAN Y FACTURA, 150 kilos, vendo $ 600, Alsina 1572.

DESPACHO DE PAN VENDO 500 $ CON pieza, gran diario, San José 287.

DESPACHO DE PAN SE VENDE, TUcumán 3095. v21

DESPACHO DE PAN Y FACTURA SE vende por no poderlo atender, á prueba. Río de Janeiro 700. v20

DESPACHO DE PAN Y FACTURA, gran utilidad, vendo hoy mismo por ausentarse, Constitución 2741, frente al mercado.

DESPACHO PUNTO INMEJORABLE, vendo 250 $, por grave enfermedad, contr., Garay 2303.

DESPACHO DE PAN Y FACTURA, central, vendo $ 650, despacha 130 ks., 2 piezas, Victoria 773.

DESPACHO DE PAN Y FACTURA por no poderlo atender, muy central, se vende, tratar en el mismo, Paraná 620. v21

DESPACHO PAN MUY CENTRAL, EN esquina, vendo 350 $, diario 40, otros 500, 800, 900, 1.000 y 2.000 $, todos radios, Chacabuco 1022.

DESPACHO DE BEBIDAS Y COMIDA vendo urgente, poco capital, á balance, sin llave, Francisco Rossi, Florida, F. C. C. Argentino. v19

EN GENERAL ALVEAR, F. C. S., SE vende peluquería frente á la plaza y con buena clientela, alumbrado á gas, con poco capital, datos F. del Prado. v20

EN PUEBLOS VENDO ALMACENES, panaderías, bigrafos, hoteles, cafés, restaurants, confiterías, etc., datos gratis, Victoria 1970, Pascual y Cía.

EN UN PUEBLO IMPORTANTE DEL F. C. P., se vende un cinematógrafo muy bien instalado, los avisos de réclamo pagan parte del alquiler, gran ocasión y porvenir seguro, tratar personalmente con vendedor, hotel de la Paix, Rivadavia 1055, pieza 9. v19

FONDA Y ALOJAMIENTO CON CONTRAta se vende barata, Laprida 329. v19

FOTOGRAFIA, BUENA CLIENTELA, por Boedo, barata, vendo, Boedo 730.

FONDAS, RESTAURANTS, TODO RADIO de 1.000 á 15.000 $ vendo, Perú 972.

FONDA CENTRAL VENDO BARATA, diario á prueba 180 $, S. José 287.

FONDA SE VENDE, PAVON 144, AVEllaneda.

FONDAS LAS MEJORES DE 1200, 1500, 2000, 3000 á 8000 $, vendo, Alsina 1418.

FONDA ESQUINA, 5 PIEZAS, LINDO barrio, contrato, 1200 $, vendo, Alsina 1594.

FARMACIA PUEBLO CERCANO, DIArio 50 $, venden en 5.500 $, Rodríguez y Cía., La Legal, Salta 263. v22

FARMACIA CENTRAL, DIARIO 120 $, venden baratísima á plazos, Rodríguez y Cía., La Legal, Salta 263. v22

FONDA MUY ACREDITADA, CON cuenta años de existencia, alquiler barato, vendo, Mercado Independencia 1115.

FONDA ALOJAMIENTO EN CONSTITUción, esq., cont., 7 piezas, vendo 2.000, Moreno 1753.

FONDAS, CAFES, RESTAURANTS, HOteles, lecherías, carnicerías, panaderías vende Casal, Balcarce 185.

FONDA EN BARRACAS 3.000 $, OTRA muy central muy buena 10.000 $ ó socio con 5.000 $, datos Cerrito 711.

FONDAS Y RESTAURANTS, VENDO los mejor situados y toda categorías, Paraná 508, Alfonsín

FONDA Y ALOJAMIENTO ESQ. CONtrato, con 6 piezas central, vendo 900 $. Mejico 1750.

FONDA Y ALOJAMIENTO ESQ. central diario 70 $, vendo 900 $ Sáenz Peña 144.

FONDA VENDO EN 900 $, CONTRATO 5 piezas, alquiler barato, tratar en la misma, Cochabamba 2499. v19

FONDA SE VENDE CON POCO capital, bien acreditada, Australia y San Antonio. v20

FARMACIAS TIENE EN VENTA LA Gaténica, Chacabuco 19, U. T. 5242, Avenida v20

FONDA VENDO CASA DE COMIDA, frente á la estación Lanús, calle San Juan 3 9. v19

FARMACIA MUY ACREDITADA, BARRIO Norte, se vende con facilidad de pago, Santa Fe 1680. v19

FERRETERIA Y PINTURERIA, SE vende, por ausentarse su dueño, con buena clientela, Defensa 622. v22

FARMACIA UNICA EN VILLA CERCA de Buenos Aires, bien instalada de porvenir, se vende por no poder atenderla, Trongé y García, Rivadavia 1955. v19

FABRICA DE ARTICULO GRAN CONsumo, mucha venta y gran utilidad se vende, con facilidades. H de Irigoyen 1377, de 4 á 5. v20

FONDA CIENTE EN ESQ. POR CONSTIcución, vendo 2.000 $, diario 90 $, 6 piezas, con alojamiento, contrato, Chacabuco 102.

FONDA CON 17 PIEZAS MUY ANTIGUA y acreditada por Constitución, vendo 3500 $, trabajo todo con pasajeros, Cevallos 264.

FARMACEUTICOS: FARMACIA EN EL más importante pueblo de la Pampa Central se vende en buenas condiciones, por ausentarse su dueño á Europa, ocurrir droguería A. Cadot y Cía., Corrientes 1869. v19

GRAN DESPACHO DE PAN Y FACTUra, se vende muy acreditada y un reparto de pan á número, Belgrano 2588. v19

HOTEL IMPORTANTE EN LA CAPITAL vendo, A. Lobeto, Alsina 487.

HOTEL EN PUEBLO DE campaña vendo en condiciones ventajosas, datos A. Lobeto, Alsina 487.

HELADERIA CENTRAL 7.000 $, DEJA 8.000, por temporada á prueba, Belgrano 1302.

HERMOSA LECHERIA, MORENO 3842, vendo en 2600 $, tiene 5 años de contrata y buena comodidad. v19

HORNO DE LADRILLOS DE F. MOLIna, vendo en Villa Ballester, contrato carros, existencias y 280.000 ladrillos. v21

HORNO DE LADRILLOS SE VENDE EN Quilmes, de Antonio Persia, todos los útiles, 3 carros y caballos correspondientes, Mitre y Primera Junta. v19

HOTELES CON BUENA CLIENTELA Y á todos precios en la línea del F. C. O., vende varios José Ferrero, Corrientes 729, escritorios 5 y 7. v19

HOTEL INSTALADO ARRIENDASE con restaurant y confitería, 7 minutos de la estación Palermo, fructuosa todo el año, precisa poco capital, tratar Avenida de Mayo 1057, lo. derecha. v19

LECHERIA CON GRAN DESPACHO DE helados, despacha 12 tarros p. día, se vende, Beruti 703; no se admite corredor. v20

COMPRA Y VENTA DE NEGOCIOS

LA UNICA PANADERIA DE EXPENDIo, vendo buen reparto y dos jardineras, v24

LECHERIA SE VENDE CON BUEN despacho de leche y helados, Artes 699. v20

LECHERIAS, LAS BUENAS DE 1.000, 1.500, 2, 3, 5 y 10.000 $, vende Garayoa y Cía., Moreno 1753.

LECHERIAS MODERNAS, AL ALADO teatros, bloq. y otras, de 500 á 2.000 $, vendo, Carlos Calvo 1400.

LECHERIA 2.500 $, DIARIO 60, CENTRAL contrata, otras 1.000 y 800, Belgrano 1802.

LECHERIA ENTRE BULEVAR CONT. 3 años, diario 17 tarros, vendo 2.700 $, Paraná 913.

LECHERIA DESPACHA 14 TARROS diarios vendo 2.000 $, por enfermedad, Moreno 1792.

LIBRERIA, JUGUETERIA Y CIGARREria, buena comodidad, vendo, Catamarca 516. v20

NEGOCIO DE SASTRERIA SE VENDE, Lavalle 3096|3100. v21

NEGOCIO IMPORTANTE — SE VENDE guardadora de muebles, casa de alquiler y adornos, ventas por mayor y menor; con una renta de 1.100 $, mensuales en depósitos, se da facilidades de pago, con contrato, alquiler barato, por enfermedad, datos Victoria 1778.

OJO! PELUQUERIA VENDO, ENTRAda salón y dos sillones, Sarandí 615.

OJO, PELUQUERIA Y CIGARRERIA, vendo en 600 $, Patricios 259. v19

OJO, PELUQUERIA ACREDITADA SE vende, Pueyrredón 469. v19

OJO: PELUQUERIAS DE 300, 4, 5, 6, 8, 1000 hasta 10.000 pesos, vende Falivene Sarandí 217. v19

OJO, VENDO MI PELUQUERIA O LA instalación de peluquería á mitad de precio, Alvarado 1600. v19

OJO, PELUQUERIA VENDO POR NO poderla atender, buena clientela y comodidad, Cabalito 710. v19

OJO! VENDO PELUQUERIA POR AUsentarme á Europa, 15 años abierta en el barrio, Sarmiento 4211. v20

OJO!! PELUQUERIAS DE 1.000 á 25.000 vendo Casillo y muebles de ocasión, Chacabuco 526.

OJO, HORNEROS: SE VENDE UN horno de ladrillos á 20 minutos de esta capital con un desvío, Río de Janeiro 559. v19

OJO, SE VENDE UNA BARBERIA CERca de la capital, comodidad para familia y facilidad en el pago, tratar Esmeralda 469, C. Albonico. v21

OJO POR NO SERVIRME NEGOCIO de sastrería, vendo dos lindos cuerpos de armazones de cedro á vidriera, son adaptables para cigarrería ó librería; tratar, Serrano 4368.

OJO, PELUQUERIA, LIBRERIA Y CIGArrería, se vende, por atender otro negocio, la mejor del barrio, al lado de un colegio y casas de obreros, entrada de 450 á 500 $ mensuales, tratar calle Arena 1050, Parque Patricios. v19

PELUQUERIA MUY ANTIGUA SE VENde con contrato, Venezuela 1491. v19

PUESTOS DE VERDURA, VENDO DOS números 20 y 43 del Mercado Italiano. v19

PANADERIA Á PLAZOS SE VENDE, calle Iturraingó 602, Landa, F. C. S. v20

PELUQUERIA Á PRUEBA, VENDO BArato por ausentarme, 25 de Mayo 569. v22

PASTELERIA Y HELADOS SE VENDE, por desavenencia de socios; ocurrir Belgrano 2656. v21

PANADERIA MECANICA, 3.000 $, OTRA con propiedad 7.000 $, otras de 2 á 80.000 $, Carlos Calvo 1400.

PANADERIA VENDO, MUCHA COMOdidad, Alvarez Thomas y Donado, tranvía 56. v19

PASTELERIAS DE 1.500 $, 2, 3, 4, 5, 6, 7, 8, 10 á 40.000 $, trabajo garantido, á prueba, Carlos Calvo 1400.

PELUQUERIA SE VENDE FRENTE A un mercado de gran porvenir, Hernandarias 1541, Boca.

PANADERIA VENDO, 4 BOLSAS, 4.000, facilidad de pago, contrato, tratar Cucha-Cucha 1257. v19

POR AUSENTARME DE LA LOCALIDAD vendo casa de modas, con clientela, Charcas 1020. v20

PELUQUERIA Y CIGARRERIA, ANTIgua, se vende por ausentarse los dueños, Chile 378. v20

PELUQUERIA Y VENTA DE CIGARRIllos á una cuadra de Santa Fe, vendo, comodidad para familia, Más datos, Moreno 1180. v19

POR MOTIVO DE AUSENTARSE EL DUeño para Europa, se vende ó se alquila el antiguo taller mecánico, calle Lavalle 1963, con contrata. v19

PELUQUEROS: CONCURRAN AL COLOsal remate de la gran peluquería San Juan 3254, el domingo á las 2.30 p. m.—Quintana. v20

PANADERIA CHICHE VENDO 5.500 $, 7 bolsas, mostrador 70 $, contrato 5 años, alquiler baratísimo, otra 6.000 $, 8 bolsas, Chacabuco 1022.

PANADERIA AL NORTE, VENDO 8.500 $, 9 bolsas, mostrador 100 $, contrato 6 años, otras 1, 2, 3, 4, 5, 7, 8, 10, 12 á 100.000 $, Chacabuco 1022.

PICHINCHA — TENIENDO QUE AUsentarme á Europa, por prescripción facultativa, deseo vender urgente mi casa de pensión acreditada y con buena clientela, tratar á cualquier hora, Chacabuco 625.

REPARTO DE LECHE, 14 TARROS Á prueba central vendo barato, S. José 287.

RESTAURANTS, NEGOCIOS noches, vendo de 1.300 y 2.900, Chacabuco 526, Castillo.

RESTAURANT BAR Y BILLAR POR Constitución, esq. diario 80 $, vendo 3.500 $, Méjico 1750.

RESTAURANT CENTRAL, 3 PIEZAS, 80 pensionistas, contrato, etc., vendo en solo 3.200 $, Uruguay 494.

REPARTOS DE HUEVOS, CARAMELOS, leche, todo capital, de ocasión, vendo Carlos Calvo 1400.

RESTAURANT, DESP. DE PAN, CAFECITOS, almacenes vende Garayoa y Cía., Moreno 1753.

RESTAURANT ACREDITADISIMO POR Rivadavia, vendo, 3.500 pesos Paraná 918.

RESTAURANT, BAR Y HOTEL, CON 10 habitaciones amuebladas, en el barrio de los teatros, se vende. No se atienden corredores, Lavalle 856 al 857. v21

RESTAURANT SE VENDE POR ENFERmedad de uno de los socios, muy central y buena clientela, largo contrato y buenas condiciones; tratar con el mismo dueño, Venezuela 975. v20

SE VENDE UN REPARTO DE VINO, CArro y caballo, Matrimba 1313. v19

SE VENDE ALMACEN CON REPARTO Y con contrato, Dorrego 1342. v21

SE VENDE UNA LECHERIA, BUSTAmante 634. v20

SASTRERIA Y CONFECCIONES SE vende ó alquiler barato, Esmeralda 645.

SE VENDE LA ACREDITADA LIBREria y cigarrería, calle Corrientes 1930. v22

SE VENDE UN ACREDITADO COLEGIO en el campo, dirigirse Paraguay 3701. v19

SE VENDE UNA CARNICERIA BARAta, Republiquetas y Holder, Saavedra. v19

SE VENDE BUEN NEGOCIO DE almacén en el mercado Modelo, núm. 200|202. v21

SOMBREREROS! CONCURRAN AL GRAN remate San Juan 3254, el domingo á las 2.30 p. m.—Quintana. v20

SE VENDE NEGOCIO DE ROPERIA Y sastrería, con ó sin mercaderías, Pedro Mendoza 1585. v21

SE VENDE UN PUESTO EN EL MERcado 25 de Mayo, Independencia y Jujuy, puesto núm. 53, por no poderlo atender.

SE DESEA COMPRAR UNA FONDA por el radio del Norte, ocurrir San Sebastián 177, F. Saia.

SE VENDE SALON DE LUSTRAR calzado y cigarrería, Rincón 1221, á una cuadra San Juan. v21

SE VENDE SALON DE LUSTRAR Y compostura, con contrata, Días Vélez 566 v19

SE VENDE EN CAFE Y BILLAR muy central, Chacabuco 823, sastrería informará. v20

SE VENDE PELUQUERIA BIEN ACREditada por asunto particular, Avenida Sáenz 816 tranvía 47. v21

SE VENDE GARAGE Y TALLER MECAnico con carga contrata y muy barato, Lavalle 2643. v19

SE VENDE ALMACEN DE POCO CAPItal, por ausentarse sus dueños, Chacabuco 501, Avellaneda. v19

SE VENDE SASTRERIA EN BUEN BArrio por 500 $, calle Racacay 3245, Flores; una cuadra de Rivadavia. v19

SE VENDE UN REPARTO DE CARAMElos y bizcochos, Presidente 740, de 2 á 4. v19

SE VENDE FONDA CON ALOJAMIENto, con buena clientela, una cuadra de Constitución, Gral. Hornos 78. v21

SE VENDE CASA Y NEGOCIO DE balle público, en Gral. Belgrano, F. C. S., dirigirse Angel Trepichio. v20

SE VENDE CIGARRERIA Y SALON DE lustrar por 650 pesos, por enfermedad, Rivadavia 3001. v30

SOMBRERERIA Y CAMISERIA SE VENde, casa acreditada y de muy buena clientela, poco alquiler, San Juan 2123. v20

SALON DE LUSTRAR Y COMPOSTURAS se vende con surtido de calzado y herramientas y muy buena clientela, precio 1.300 pesos, Pueyrredón 1844. v19

COMPRA Y VENTA DE NEGOCIOS

SE VENDE UN ALMACEN CENTRAL, con 26 años de existencia, por ausentarse su dueño á Europa, gran clientela y casa de reparto, dirigirse Parana 376. v21

SE VENDE BAZAR CON CAPITAL DE 4.000 $ á plazos, un alquiler 100 $ con ó sin contrato por no poder atenderlo por enfermedad. Más datos, Santa Fe 1212. v19

SE VENDE LA ACREDITADA SOMBRErería y camisería Alexandría, calle 25 de Rosario, calle San Martín 980. Para informes y detalles, dirigirse al mismo dueño, Ramón Camaño. v30

SE VENDE LA EMPRESA DE ADORnos, sillas de alquiler, confección de cubos, alfombras y tapicería en General, tiene muchos clientes. Dirigirse á la misma casa, Cangallo 1819. v19

TALLER DE PLANCHADO SE VENDE, Piedras 710. v19

TALLER DE HERRERIA DE OBRAS SE vende muy barato, tratar Campichuelo 652, Caballito. v19

TORREFACCION DE CAFE CON REparto y carrito, vendo, poco capital, informes 25 de Mayo 648, de 6 á 8 p. m. v19

TRASPASASE CONTRATO DE ALQUILER de casa central, adecuada para escritorios ó hotel, ocurrir escritorio José M. Ungaro, Av. Mayo 686, de 2 á 6 p. m. v21

VENDO PELUQUERIA Ó ALQUILO URgente, Independencia 1776.

VENDO ALMACEN Y DESPACHO DE bebidas barato, esquina Figueroa 1160. v20

VENDO DESP. PAN, COMESTIBLES, 3 piezas, contrato sin dpto. único en San Martín 1888. v20

VENDO SALON COMPOSTURERIA, despacho de cigarrillos, alquiler barato, Boedo 1810. v20

VENDO CAFE Y BILLAR EN LA BOCA, tratar, calle Necochea 1155, Sr. Pedro Guerri. v20

VENDO ALMACEN Y DESPACHO BEbidas, punto inmejorable, por ausentarse su dueño, urgente, razón Beruti 1141. v21

VENDO MI NEGOCIO DE FABRICA DE herramientas para carpinteros y venta de toda clase de herramientas para carpinteros y mecánicos, herreros y ferretería, Corrientes 3870 al 72. v19

VENDO EN MONTEVIDEO, GRAN PENsión, la más acreditada, mejor situada, excelente clientela, tranvías todas direcciones, 200 metros Plaza Matriz, 5 años de existencia, por ausentarse del país, C. Calvo 1045. v20

ZAPATERIA ANTIGUA, MUY ACREDItada, se vende por no poderla atender, San Juan 2386.

ZAPATERIA SE VENDE, MUY ACREDItada con poco capital, facilidad de pago, casa para familia, muy barata, con contrata en pueblo cercano de la ciudad, tratar B. de Irigoyen 1172. v20

AVISOS COMERCIALES

AVISO AL COMERCIO QUE HEMOS comprado la carbonería calle Sola 483. Reclamaciones hasta los 3 días. Compradores, S. Guerra y Luis Balbbi. v20

AL COMERCIO AVISO QUE HE vendido una parte mitad del almacén situado en la calle Alsina 2075, vendedor Eduardo Elido, comprador, Juan Delgado. v21

AVISAMOS AL COMERCIO QUE HEMOS disuelto la sociedad que giraba bajo la razón social de Parone y Cánepa, calle Mahou 251, quedando el activo y pasivo á cargo de Antonio Patrone. v20

AVISO AL COMERCIO QUE HE VENDIdo mi tienda y mercería, calle Río Janeiro 1399, al señor Adolfo Brenner, toda reclamación se atiende 3 días.—José Perrone.—Buenos Aires, 17 Enero 19912. v20

AVISAMOS AL PUBLICO EN GENEral á mi numerosa clientela que hemos instalado una academia de dibujo y pintura con aplicación á todo el arte, calle Yerbal 2979, Flores. v19

AVISO AL COMERCIO QUE HE VENdido mi negocio de almacén, Anchorena 361|363, reclamaciones 3 días á contar desde Enero 19.—Ida Creimerman, comprador, Israel Fidel. v21

AVISAMOS AL COMERCIO QUE DESDE el 15 de Enero de 1912 quedó disuelta la sociedad J. Peruzzotti y F. Garbarino, con negocio de taller mecánico y carpintería en Las Marianas (C. G. B.), quedando con el activo y pasivo José Peruzzotti. v20

AVISO AL COMERCIO QUE HE VENDIdo á los señores Marco Millas y Nicolás Millagoras el negocio que poseía en la calle Pedro Mendoza 1231; toda reclamación se atenderá en el término de tres días á contar desde la fecha.—Buenos Aires, Enero 16 de 1912.—José Falgueiras. v19

AVISO: CON INTERVENCION DEL BAlanceador y rematador público señor Enrique Bustamante, escritorio Sáenz Peña 230, vendí al señor Esteban Viñals, mi restaurant que tengo establecido, calle Salguero número 238, reclamaciones por 3 días.—B. Aires, Enero 18 de 1912.—Manuel Cancela, vendedor. v20

AL COMERCIO EN GENERAL, PARTIcipo que en esta fecha he vendido al señor Antonio Comas, mi negocio de café, bar Colseo, establecido en la calle San Juan 2001; toda reclamación ó crédito que haya contra dicho negocio se atenderá hasta los tres días de la fecha.—Vendedor, Ramón Grauda.—Bs. Aires, Enero 18 de 1912. v20

AVISO AL PUBLICO Y AL COMERCIO en general; que he comprado el negocio de restaurant y bodega con alojamiento de los señores Severino Fernández y Francisco Fernández, situado en la calle Salta 1931. Se atenderán reclamaciones en el término de tres días, pasados los cuales no hay reclamación.—Comprador Manuel Facorro.—Buenos Aires, Enero 17 de 1912. v20

AVISO AL COMERCIO — CON INTERvención de los señores Brizzolese, Solari y Cía., balanceadores y rematadores públicos, escritorio Montevideo 203, se ha vendido el negocio de almacén y despacho de bebidas, sito en la calle Tucumán 2799 esquina Boulogne-Sur-Mer. Se atienden reclamaciones durante tres días desde la fecha.—Comprador, Luis Pichetto.—Vendedor, Victorio Ricciardi.—Buenos Aires, Enero 16 de 1912. v19

AVISO AL COMERCIO EN GENERAL que he comprado el negocio de restaurant situado en esta capital, calle Cevallos 766, á los señores José Fresco y Celestino Monteagudo. Los que tengan cuentas á cobrar ó alguna otra reclamación deberán presentarse en el término de tres días, pasada dicha fecha no serán atendidos.—Buenos Aires, Enero 17 de 1912.—Comprador, Francisco Armesto. v19

AL COMERCIO — AVISO QUE HE COMprado bajo inventario y tasación practicado por el balanceador público señor Juan Solari, escritorio calle Moreno núm. 2200, el negocio y almacén de comestibles y bebidas, calle Olazábal 3802 esquina á Estomba, al señor Vicente Sangiorgi; los que se consideren con derecho á reclamaciones contra dicho negocio, deben presentarse entre los 3 días de la fecha.—Buenos Aires, Enero 17 de 1912.—Vendedor, Bernardo Nicolau; compradores Monserrat y Prato. v20

AVISO AL COMERCIO QUE BAJO INventario tasación practicado por el balanceador y rematador público, señor Adolfo Jerez, escritorio, Venezuela 1441, U. T. 3788, Libertad, he vendido mi negocio de almacén, comestibles y bebidas sito en la capital, calle Venezuela núm. 1700 esq. Solís, 503, al señor Benito Pileri, todos los que se consideren con derecho á reclamo sobre dicho negocio se presentarán en el término de 3 días pasados los cuales no serán atendidos, Buenos Aires, Enero 19 de 1912, vendedor, señor Pedro Bonnefon. v21

AL COMERCIO EN GENERAL, PARTIcipo que en esta fecha he vendido al señor Antonio Comas, mi negocio de café, bar Colseo, establecido en la calle San Juan 2001; toda reclamación ó crédito que haya contra dicho negocio se atenderá hasta los tres días de la fecha.—Vendedor, Ramón Grauda.—Bs. Aires, Enero 18 de 1912. v20

AVISO AL PÚBLICO Y AL COMERCIO en general; que he comprado el negocio de restaurant y bodega con alojamiento de los señores Severino Fernández y Francisco Fernández, situado en la calle Salta 1931. Se atenderán reclamaciones en el término de tres días, pasados los cuales no hay reclamación.—Comprador Manuel Facorro.—Buenos Aires, Enero 17 de 1912. v20

AVISO AL COMERCIO — CON INTERvención de los señores Brizzolese, Solari y Cía., balanceadores y rematadores públicos, escritorio Montevideo 203, se ha vendido el negocio de almacén y despacho de bebidas, sito en la calle Tucumán 2799 esquina Boulogne-Sur-Mer. Se atienden reclamaciones durante tres días desde la fecha.—Comprador, Luis Pichetto.—Vendedor, Victorio Ricciardi.—Buenos Aires, Enero 16 de 1912. v19

AVISO AL COMERCIO QUE HE VENDIdo mi tienda y mercería, calle Río Janeiro 1399, al señor Adolfo Brenner, toda reclamación se atiende 3 días.—José Perrone.—Buenos Aires, 17 Enero 19912. v20

AVISAMOS AL PUBLICO EN GENEral á mi numerosa clientela que hemos instalado una academia de dibujo y pintura con aplicación á todo el arte, calle Yerbal 2979, Flores. v19

AVISO AL COMERCIO QUE HE VENdido mi negocio de almacén, Anchorena 361|363, reclamaciones 3 días á contar desde Enero 19.—Ida Creimerman, comprador, Israel Fidel. v21

AVISAMOS AL COMERCIO QUE DESDE el 15 de Enero de 1912 quedó disuelta la sociedad J. Peruzzotti y F. Garbarino, con negocio de taller mecánico y carpintería en Las Marianas (C. G. B.), quedando con el activo y pasivo José Peruzzotti. v20

AVISO AL COMERCIO QUE HE VENDIdo á los señores Marco Millas y Nicolás Millagoras el negocio que poseía en la calle Pedro Mendoza 1231; toda reclamación se atenderá en el término de tres días á contar desde la fecha.—Buenos Aires, Enero 16 de 1912.—José Falgueiras. v19

AVISO: CON INTERVENCION DEL BAlanceador y rematador público señor Enrique Bustamante, escritorio Sáenz Peña 230, vendí al señor Esteban Viñals, mi restaurant que tengo establecido, calle Salguero número 238, reclamaciones por 3 días.—B. Aires, Enero 18 de 1912.—Manuel Cancela, vendedor. v20

AL COMERCIO EN GENERAL, PARTIcipo que en esta fecha he vendido al señor Antonio Comas, mi negocio de café, bar Colseo, establecido en la calle San Juan 2001; toda reclamación ó crédito que haya contra dicho negocio se atenderá hasta los tres días de la fecha.—Vendedor, Ramón Grauda.—Bs. Aires, Enero 18 de 1912. v20

AVISO AL PÚBLICO Y AL COMERCIO en general; que he comprado el negocio de restaurant y bodega con alojamiento de los señores Severino Fernández y Francisco Fernández, situado en la calle Salta 1931. Se atenderán reclamaciones en el término de tres días, pasados los cuales no hay reclamación.—Comprador Manuel Facorro.—Buenos Aires, Enero 17 de 1912. v20

AVISO AL COMERCIO — CON INTERvención de los señores Brizzolese, Solari y Cía., balanceadores y rematadores públicos, escritorio Montevideo 203, se ha vendido el negocio de almacén y despacho de bebidas, sito en la calle Tucumán 2799 esquina Boulogne-Sur-Mer. Se atienden reclamaciones durante tres días desde la fecha.—Comprador, Luis Pichetto.—Vendedor, Victorio Ricciardi.—Buenos Aires, Enero 16 de 1912. v19

AVISO AL COMERCIO EN GENERAL que he comprado el negocio de restaurant situado en esta capital, calle Cevallos 766, á los señores José Fresco y Celestino Monteagudo. Los que tengan cuentas á cobrar ó alguna otra reclamación deberán presentarse en el término de tres días, pasada dicha fecha no serán atendidos.—Buenos Aires, Enero 17 de 1912.—Comprador, Francisco Armesto. v19

AL COMERCIO — AVISO QUE HE COMprado bajo inventario y tasación practicado por el balanceador público señor Juan Solari, escritorio calle Moreno núm. 2200, el negocio y almacén de comestibles y bebidas, calle Olazábal 3802 esquina á Estomba, al señor Vicente Sangiorgi; los que se consideren con derecho á reclamaciones contra dicho negocio, deben presentarse entre los 3 días de la fecha.—Buenos Aires, Enero 17 de 1912.—Vendedor, Bernardo Nicolau; compradores Monserrat y Prato. v20

AVISO AL COMERCIO QUE BAJO INventario tasación practicado por el balanceador y rematador público, señor Adolfo Jerez, escritorio, Venezuela 1441, U. T. 3788, Libertad, he vendido mi negocio de almacén, comestibles y bebidas sito en la capital, calle Venezuela núm. 1700 esq. Solís, 503, al señor Benito Pileri, todos los que se consideren con derecho á reclamo sobre dicho negocio se presentarán en el término de 3 días pasados los cuales no serán atendidos, Buenos Aires, Enero 19 de 1912, vendedor, señor Pedro Bonnefon. v21

AL COMERCIO EN GENERAL, PARTIcipo que en esta fecha he vendido al señor Antonio Comas, mi negocio de café, bar Colseo, establecido en la calle San Juan 2001; toda reclamación ó crédito que haya contra dicho negocio se atenderá hasta los tres días de la fecha.—Vendedor, Ramón Grauda.—Bs. Aires, Enero 18 de 1912. v20

AVISO AL PÚBLICO Y AL COMERCIO en general; que he comprado el negocio de restaurant y bodega con alojamiento de los señores Severino Fernández y Francisco Fernández, situado en la calle Salta 1931. Se atenderán reclamaciones en el término de tres días, pasados los cuales no hay reclamación.—Comprador Manuel Facorro.—Buenos Aires, Enero 17 de 1912. v20

AVISO AL COMERCIO — CON INTERvención de los señores Brizzolese, Solari y Cía., balanceadores y rematadores públicos, escritorio Montevideo 203, se ha vendido el negocio de almacén y despacho de bebidas, sito en la calle Tucumán 2799 esquina Boulogne-Sur-Mer. Se atienden reclamaciones durante tres días desde la fecha.—Comprador, Luis Pichetto.—Vendedor, Victorio Ricciardi.—Buenos Aires, Enero 16 de 1912. v19

AVISO AL COMERCIO EN GENERAL que he comprado el negocio de restaurant situado en esta capital, calle Cevallos 766, á los señores José Fresco y Celestino Monteagudo. Los que tengan cuentas á cobrar ó alguna otra reclamación deberán presentarse en el término de tres días, pasada dicha fecha no serán atendidos.—Buenos Aires, Enero 17 de 1912.—Comprador, Francisco Armesto. v19

AL COMERCIO — AVISO QUE HE COMprado bajo inventario y tasación practicado por el balanceador público señor Juan Solari, escritorio calle Moreno núm. 2200, el negocio y almacén de comestibles y bebidas, calle Olazábal 3802 esquina á Estomba, al señor Vicente Sangiorgi; los que se consideren con derecho á reclamaciones contra dicho negocio, deben presentarse entre los 3 días de la fecha.—Buenos Aires, Enero 17 de 1912.—Vendedor, Bernardo Nicolau; compradores Monserrat y Prato. v20

AVISO AL COMERCIO QUE BAJO INventario tasación practicado por el balanceador y rematador público, señor Adolfo Jerez, escritorio, Venezuela 1441, U. T. 3788, Libertad, he vendido mi negocio de almacén, comestibles y bebidas sito en la capital, calle Venezuela núm. 1700 esq. Solís, 503, al señor Benito Pileri, todos los que se consideren con derecho á reclamo sobre dicho negocio se presentarán en el término de 3 días pasados los cuales no serán atendidos, Buenos Aires, Enero 19 de 1912, vendedor, señor Pedro Bonnefon. v21

AL COMERCIO EN GENERAL, PARTIcipo que en esta fecha he vendido al señor Antonio Comas, mi negocio de café, bar Colseo, establecido en la calle San Juan 2001; toda reclamación ó crédito que haya contra dicho negocio se atenderá hasta los tres días de la fecha.—Vendedor, Ramón Grauda.—Bs. Aires, Enero 18 de 1912. v20

AVISO AL PÚBLICO Y AL COMERCIO en general; que he comprado el negocio de restaurant y bodega con alojamiento de los señores Severino Fernández y Francisco Fernández, situado en la calle Salta 1931. Se atenderán reclamaciones en el término de tres días, pasados los cuales no hay reclamación.—Comprador Manuel Facorro.—Buenos Aires, Enero 17 de 1912. v20

AVISO AL COMERCIO — CON INTERvención de los señores Brizzolese, Solari y Cía., balanceadores y rematadores públicos, escritorio Montevideo 203, se ha vendido el negocio de almacén y despacho de bebidas, sito en la calle Tucumán 2799 esquina Boulogne-Sur-Mer. Se atienden reclamaciones durante tres días desde la fecha.—Comprador, Luis Pichetto.—Vendedor, Victorio Ricciardi.—Buenos Aires, Enero 16 de 1912. v19

AVISO AL COMERCIO EN GENERAL que he comprado el negocio de restaurant situado en esta capital, calle Cevallos 766, á los señores José Fresco y Celestino Monteagudo. Los que tengan cuentas á cobrar ó alguna otra reclamación deberán presentarse en el término de tres días, pasada dicha fecha no serán atendidos.—Buenos Aires, Enero 17 de 1912.—Comprador, Francisco Armesto. v19

AL COMERCIO — AVISO QUE HE COMprado bajo inventario y tasación practicado por el balanceador público señor Juan Solari, escritorio calle Moreno núm. 2200, el negocio y almacén de comestibles y bebidas, calle Olazábal 3802 esquina á Estomba, al señor Vicente Sangiorgi; los que se consideren con derecho á reclamaciones contra dicho negocio, deben presentarse entre los 3 días de la fecha.—Buenos Aires, Enero 17 de 1912.—Vendedor, Bernardo Nicolau; compradores Monserrat y Prato. v20

AVISO AL COMERCIO QUE BAJO INventario tasación practicado por el balanceador y rematador público, señor Adolfo Jerez, escritorio, Venezuela 1441, U. T. 3788, Libertad, he vendido mi negocio de almacén, comest

ARMADAS Y BOMBAS

A UTOMOVIL CAMMEN, 40 HP, DOble comando, con pequeñísimo uso por poco tiempo, vendo, dirigirse Libertad 1, Avellaneda. v19

AUTOMOVIL DIETRICH, TORPEDO, 4 cilindros, 4 asientos, en inmejorable estado, con todos los accesorios, el doble A y escribirse calle Cerrito 1141. v19

A UTOS IMPORTADOS, NUEVOS PARA pulverizar, incubadoras modernas, colmenas, todo al alcance de la mano, en venta, pedidos Mansilla 4815. v19

AUTOMOVIL DOBLE PHETON, DE 14 caballos, recién arreglado, se vende por la mitad de precio, urgente, verlo y tratar Moreno 1467. v19

AUTOMOVIL LANDAULET, DE 16-18 HP, 4 cilindros, 4 asientos, chapas, dockarts, pilotos, se vende con facilidades de pago. Avenida Quintana 462, de 10 á 11 a. m. v19

AUTOMOVIL RENAULT, GRAN LUjo, perfecto estado nuevo, para familia, se vende por no utilizarlo, darán razón Corrientes 1248. v20

ASIENTAL HERAGE PARA CAMPO, con cajón de asientos, chapas, dockarts, pilotos, se vende en depósito, platón llanta de goma, americano, nuevo, rueda de dos asientos, y guarnicionería de coselete 25 de Mayo 835. v20

ATENCION, LIQUIDACION DE MILOnga, maniquíes listas de goma, desde pesos 4.50 cada una, sillas para pruebas, fonógrafos magníficos, prueba sin cargo, guarniciones, bebidas, facilidades de pago, Bernardo Rhec, Arcángel 726. v20

AMERICANAS DE 3 Y 5 ASIENTOS, surtido de brecks, tílburis, de 2 y 4 ruedas, sillkys con y sin capota, duppi 2 asientos, llantas goma, fijos, de poco uso, chatita tanque de 2 caballos, milords modernos, llantas goma, bolsas etc., y guarniciones, venda Maestro, Sarmiento 1720 (antes Cuyo).

BICICLETAS SE VENDEN MUY BARAtas 7.50 vende en taller, Alvarez 1634. v15

BREACK ATADO, TODO NUEVO, DEseado para familia, se vende, verlo de 2 á 4 p. m., Entre Ríos 375. v19

BICICLETAS, LA 12, 14, 16, 18, 16 y 20 mensuales, para el acto, marca la que desee el comprador. Visite esta casa. Suipacha 556, Peralta et Co. v26

COCHE DE PLAZA número 4076 vendo, Garay 2379. v20

CHATITA COMO PARA REPARTO CON burrito se vende, Cochabamba 1714.

CHARRET Y CABALLO VENDO URgente, Ushuaia 4007. v19

COCHE EN BUEN ESTADO, SE VENDE á pisos, con dos caballos, Aguirre 844.

CHARRET Y DOS FURGONES fuertes y baratos, vendo, Catamarca 146. v20

CHATITA FURGON, JARDINERA Y carrito lechero, véndense, Río Janeiro 998. v20

COUPE Y MILORD, LIBREAS, GUARNIciones y caballo se vende, tratar de 10 a. m. en adelante, Viamonte 1159. v23

COCHE NUM. DE LA 1ra. CON TRES caballos, vendo barato, Ituzaingo 279, de 10 a. m. á 2 p. m., Baldomar. v19

CABALLOS DE TIRO PESADO Y LIVIAno, á prueba, se venden, varios, Camacuá 82, Flores. v19

CHATITA PARA UN CABALLO COMpro, ofertas á S. Bardier, Monteagudo 223.

CABALLOS DE SILLA MUY ESPECIALES de 1.55 de talla, hay una tropilla en venta en mi corral, calle Río de Janeiro 1601—Amiconi. v31

CABALLOS DE TIRO GARANTIDOS á prueba del comprador, jóvenes y sanos, hay de todo tipo para elegir entre 50 caballos, calle Río de Janeiro 1601, esquina—Amiconi. v21

EL QUE DESEE COMPRAR PERROS de casa, cachorros, cría de padres importados, raza fina, tienen dos meses, juntos ó separadas, Yerbal 1330, Caballito.

ESPLENDIDO MILORD CON LLANTAS de goma, núm. de la primera, con una yunta de yeguas trotadoras, á toda prueba, se vende, Coronel Díaz 27, tratar Montevideo 1085. v31

FUNEBRES Y BERLINA MUY FUERtes, especiales para la campaña se venden, Defensa 692. v30

LANDAULET RENAULT 20x30 HP. SE vende, verlo y tratar Lavalle 1958. v20

MOTOCICLETA F. N., 4 CILINDROS, mod. 1912, se vende, Libertad 732, altos.

MILORD Y DOS CABALLOS, SE vende, Tacuarí 1348.

MILORD LLANTAS DE GOMA, 2 caballos, vendo barato, verlo de 6 á 8, Cochabamba 760.

MILORD LLANTAS DE GOMA, DE buena fábrica, dos caballos, número y guarnición, vendo, Tacuarí 1558, hasta las 2 p. m. v19

PERRERO VENDO OVEJERO, GRAN guardián, lindo, importado, Ecuador 678. v19

PERROS VENDO UN CASAL DOGGE Danesa, de un año, y galgo ruso atrigrado, Paraguay 481. v20

POTROS TIRO PESADO; UN BUEN LOte tengo en venta á precios cómodos en mi corral, Río de Janeiro 1601 esquina—Amiconi. v21

PICHINCHA, URGENTISIMO POR 300 vendo chata, caballo, arreos, balanza de 300 kilos, balanza nueva de mostrador y una máquina Singer de mano, San Juan 3987.

POTROS, YEGUAS Y CABALLOS VENderemos en remate el domingo á las 2 p. m., en nuestra casa, Brasil 2151; 15 potros tiro pesado, 15 potros tiro liviano, 13 yeguas tiro pesado y 30 yeguas livianas, Griffo y Bollon. v21

SE VENDEN DOS YUNTAS DE YEGUAS de tiro, Alsina 1246. v20

SE VENDE UN FURGON DE REPARTO en buen uso, Chicana 5269. v21

SE VENDE CARRO NUEVO DE MAQUIna y una chata usada, Bella Vista 1960.

SE VENDE CABALLO ALAZAN, GRANde, para coche, á prueba, B. Mitre 1568. v19

SE VENDEN 8 CABALLOS EN BUEN estado y á prueba, Castro Barros 615. v20

SE VENDE UN CABALLO DE 3 años, de tiro y silla, tratar Rivadavia 5718. v21

SE VENDE CARRO Y CABALLO DE changadon, muy barato, Sgo. del Estero 1617.

SE VENDE UN AUTOMOVIL, DOBLE phaeton, casi nuevo, 28 HP., completo, oportunidad, Avenida Alvear 1974.

SE VENDE CUPE DOS ASIENTOS Y milord particular con dos caballos, tratar Lavalle 2163.

SE DESEA CAMBIAR UN CARRO CORto, fuerte con caballo por chatita con mula fuerte, Rivadavia 3681. v19

SE VENDE CABALLO BAYO PARA AN dar, de 4 años, dirigirse á R. Salvati, Charcas 1185. v19

SE VENDEN DOS CABALLOS DE TIRO liviano para reparto, 24 de Noviembre 1842. v19

SE VENDE CARRO, GUARNICION TODO nuevo, yegua mestiza, se da á toda prueba, Velazco 215. v19

SE VENDE UN COCHE DE PLAZA CON 2 caballos, tratar de 5 á 7 a. m. y de 1 á 6 p. m., Solís 2060. v19

SE VENDEN CINCO CABALLOS DE A solo, garantidos, tiro liviano para reparto ó particular, Luna 288, á dos cuadras de Caseros.

SE ALQUILAN TRES PESEBRES Y una casa contigua y se vende una chata de 2 caballos con guarniciones, se dará barata, verla y tratar, Humberto 1o. 3356. v30

VENDENSE DOS CABALLOS PARA milord, Tacuarí 1548.

VENDO BREAK AMANSADORA Y UN fuellé de tambor, Jujuy 52.

VENDO VICTORIA CON O SIN CAballo, barata, Almagro 858.

VENDO CABALLO DE TIRO Á SOLO y en yunta, Federico Lacroze 2564. v20

VENDO YEGUA MUY FINA, PARA LIvre liviano ó para cría, Charcas 962. v19

VENDO CARRO, CABALLO CHANGAdor, en 300 pesos, por no poderlo atender, Entre Ríos 407. v30

VENDO UNA YEGUA COLORADA DE livre solo y en yunta, espléndida para carro repartos, Rioja 765. v19

VENDO MILORD, LLANTA GOMA, dos caballos, guarniciones, Lavalle 1246, tratar 13 á 2 p. m.

VOITURETTE MARCA ISOTTA-FRASchini, 15 caballos 89 vendo en $ 3000, ocurrir San José 459, de 11 á 1 p. m. y de 4 á 5 p. m.

YUNTA CABALLOS ANGLONORMANDOS de tiro, dos caballos de silla, un vis á vis imperiado vendo, Charcas 695. v23

ARRENDAMIENTO DE TIERRAS

ARRIENDANSE EN LA PAMPA CENtral, 9.000 hectáreas de campo flor para ganadería, en la sección C, fracción A, mitad Sur del lote 21, tratar Blanco Francés, Reconquista 167. v21

ARRIENDANSE EN CONJUNTO O FRAcciones, 4.167 hectáreas de campo, en Ayacucho á una legua de la estación Magallanes, inmejorables para agricultura ó ganadería con comodidades, Alsina 1654. v30

ARRIENDASE EN PARTIDO BARTOlomé Mitre, estación Viña F. C. O. A., en conjunto ó fraccionadas 4.000 cuadras de campo para agricultura. Tratar Estancia "Desamparados", Estación Viña, ó en la capital, Cassello 4182. v19

ARRIENDANSE PARA GANADERIA, D tambo, 3500 cuadras, más ó menos, de muy buen campo, á una legua de Cañuelas, divididas en varios potreros con aguadas, alambradas, en fracciones de 40 cuadras en adelante, por el término de cinco años. Para informes, Cangallo 1, Cañuelas, ó Cangallo 1, Buenos Aires. v19

ARRIENDASE 31 HECTAREAS DE campo en Toro, para tambo ó quinta, Pueyrredón 1159. v19

ARRIENDASE CAMPO SAN ESTEBAN, C. A. (ex Yanquetruz), de 1.805 hectáreas de tierras vivas, para agricultura ó ganadería, con poblaciones y montes. Tratar con M. C. Parte, Estación Vidal. Establecimiento Durazno Grande. v19

ARRIENDASE LA ARGENTINA DE Vidal, en Raúl F. C. S., 3870 hectáreas con opción á 400 más, campo conocido por uno de los mejores del partido, para ganadería ó agricultura, contrato corto ó largo, datos señor José Ríos en Rancho ó Carrallo 4132, capital. v28

CAMPO FLOR, SE ARRIENDAN 100 hectáreas juntas ó en fracciones cerca est. Ituzaingó F. C. O., tratar Tucumán 1491. v19

CAMPO ESPECIAL PARA TAMBO O invernada en San Vicente, se arriendan 320 hectáreas, ocurrir, Mitre 1329, en Avellaneda. v21

ESPLENDIDO CAMPO — SE ARRIENdan 1.700 cuadras divididas en quinteros potreros, hay tres poblaciones á sólo 4 leguas de la estación Chascomús, F. C. S., tratar Córdoba 1896. v25

EN VILLARINO: 3.000 HECTAREAS A 20 unidades de una nueva estadía, con agua dulce á 3 metros sin tosca, se arrienda por 4 años á 5 leguas de H. Blanca. Ocurrir á Luis Torres y Cía., Cangallo 4417. v21

EN GENERAL BELGRANO, LINDANDO con la estación Ibáñez, F. C. S., se arrienda tres lotes de campo de 2400, 2500 y 2500 hectáreas, con divisiones, molinos y aguadas, para agricultura ó ganadería, tratar Cangallo 4417, de 1 á 4. v21

EN LOTES DE 100 Y MAS CUADRAS se arriendan por 4 años á contar del primero de Mayo próximo 5.000 cuadras de campo especial para agricultura, ubicado en el partido Saladillo, á 5 leguas de estación Vilela, F. C. C. Sud. Dirigirse por carta á Armin Meyer, Del Carril, F. C. S. v25

IMPORTANTE — ARRENDAMIENTO DE campo virgen en el partido del Salto con dos estaciones del F. C. Pacífico en el mismo, campo de primer orden, dos mil cuadras para agricultura y dos mil cuadras para ganadería, fraccionado y dividido en potreros. Para informes y tratar con Alejandro Usienghi, Carmen de Areco. v31

MIL CIENTO VEINTISEIS HECTAreas de campo flor, á dos leguas de la estación Lezama, para tambo ó invernada, con comodidades, arriendo, tratar Belgrano 1486. v21

SE ARRIENDA CAMPO ALFALFADO, dividido en potreros, partido de Villegas, dirigirse P. Mantel, Mitre 883. v30

SIETE MIL QUINIENTAS HECTAREAS arriendo en la sección X, de la Pampa. Datos y tratar R. Augur, O'Brien 389, capital.

SE ARRIENDAN 1.350 HECTAREAS DE excelente campo, para tambo ó invernada, situadas en los montes del Torcillo á tres leguas de la ciudad de Dolores. Está alambrado con materiales muy buenos. Para tratar dirigirse á Rafael Girondo, Mar del Plata. v30

SE ARIENDA EN PIRAN (F. C. S.), á una y media leguas de la estación, un buen campo de 2.725 hectáreas, y 140 centiáreas, apto para ganadería ó agricultura, dividido en potreros con corrales, molino y totalmente alambrado. Dirigirse por carta ó personalmente á la Administración de Propiedades.—J. J. Cueto, San Martín 186, Buenos Aires.

TREINTA Y SEIS CUADRAS DE CAMPO, tierra de superior calidad ubicadas en el camino de Campana, hoy Avenida Alberdi entre los Mataderos y la estación Tablada. El costado Sud linda con la línea del F. C. O., ramal de Tablada á Mataderos, el costado Este dista diez y seis cuadras del nuevo mercado municipal de hacienda, el extremo Oeste linda con el camino que de la Avenida Campana (hoy Alberdi) va á Tapiales de cuya estación el campo dista 8 cuadras y 14 de la estación Río Matanza (hoy Aldo Bonzi). Sólo una distancia de seis cuadras lo separa de la estación Tablada, verdadera posición estratégica sobre tres estaciones de tres diferentes líneas férreas. Terreno ideal para deseanso de haciendas ó para grandes establecimientos industriales, así como para cultivo de hortalizas, por su proximidad á la calle San Fernando (adoquinada). Se alquila con contrato, para tratar ocurrir Bartolomé Mitre 2284, de 9 á 11 a. m. v21

PERSONAS BUSCADAS

ANTONIO SUENGAS DESEA SABER DE su hermana Mariana Suengas, personalmente ó por carta, Charcas 4194. v19

BENITO CLAUDIO GOMEZ LO LLAma su padre, gravemente enfermo, Mexico. v28

CARLOS VASALLO, DESEA SABER SU paradero la hermana Clara Vasallo, dirigirse á C. del Uruguay. v19

CARMEN SANCHEZ DESEA SABER dónde está su hijo Francisco, Uspallata 639. v20

DESEA SABER EL PARADERO DE Angel García Cardín, su hermano José García Cardín, Pasco 1053. v21

DESEO SABER DE RAFAEL IGLESIAS; lo busca su primo Modesto Rodríguez Iglesias, Bolívar 1236, pieza 25. v19

DESEO SABER EL PARADERO DE Bernardo Seovane Gonsáles, lo busca su hermana Dolores Seovane González, Herrera 289. v20

EUGENIO ESPEN, LO BUSCA URGENTE su hijo Eugenio. B. de Irigoyen 784. v19

EMILIANO VIROSTA COLINA BUSCA A don Marcial Rodríguez Sieiro, Gurruchaga 1555. v20

JOSE MUCHIQUINI, DESEA SABER EL paradero de Distefano Iluminato; por carta Falucho 49. v20

LA PERSONA QUE DE RAZON DEL paradero del joven José Terrano, desaparecido de la casa de su familia, en los primeros días del corriente mes, se le dará una buena gratificación, su familia lo busca, Cangallo 456, esc. 32, de 4 á 6 p. m. v20

PEDRO UGO, SE DESEA SABER SU actual dirección por asuntos que le interesan, dirigirse á P. Bassanetti, Sadi Carnot 932, urgente. v21

SE BUSCA A DINA DE TAUTI MUSQUI, su cuñado Pío Musqui, Gallo 763. v21

SE DESEA SABER EL PARADERO DE Juan Moravillar, su hermano Ramón, dirigirse Alsina 1424.

SE DESEA SABER EL PARADERO DE María Benítez Martín, de España, provincia de Málaga, la busca su hermano José Benítez Martín, Alsina 2071, pieza 47. v20

SE DESEA SABER EL PARADERO de Antonio García Patiño, por asuntos de familia; lo busca su hermano José, Venezuela 2086. v20

SE DESEA SABER EL PARADERO de la señora Azucena Moretta de Moreno, será bien gratificada la persona que de noticias á su hija Rosa Moreno, Luis Perdices, F. C. C. A. v20

SE DESEA SABER el paradero de Manuel Alvares López, de Oviedo, peluquero que se embarcó en Santander el 4 de Octubre de 1911, lo busca Manuel Aquino, escribir lista de correos ó Patricios 87.

SE DESEA SABER EL PARADERO DE la señora Teotina Machado, su hermano la busca por asuntos de familia; dirigirse su persona ó por carta al Sr. Hermenegildo Machado, estación Villars, Compañía G. B. A. v19

SE DESEA SABER EL PARADERO DE Petra Mafa, natural de Abadeiguete, provincia de Guipúzcoa, la busca su hermano Joaquín Mafa, por asuntos de familia. Se gratificará á quien dé noticias de su paradero, dirigirse á Juan Cansio, Chascomús. v26

COMPRA Y VENTA DE MAQUINAS

LAS CASAS DE COMERCIO PUEDEN poco á poco dotar á sus oficinas de máquinas de escribir "Torpedo" de último sistema, que son las mejores del mundo, con simples pagos mensuales cómodos y tan largos como los necesiten y muchas veces á cambio de mercaderías en cuenta corriente. Pedir datos y catálogos á The Barbicane Co., Corrientes 856. Unicos importadores. v22

MAQUINAS DE COSER SE VENDEN 2 en perfecto estado, juntas ó separadas, verlas y tratar Mirilay 1610, de 1 á 6 p. m. v20

MOTORES LOCOMOVILES RUSTON de 8, 10 y 12; Baxters de 4 y 6; A. Hatta de 4 y 6; Otto eléctricos, tornos mecánicos de toda clase, líquido, Alberti 1077. v31

MAQUINAS DE COSER, señoras, SI DEsean adquirir una máquina garantizada por 10 años, de la marca que deseo y á pagar desde $ 5 por mes, acudan á esta s|c., Salta 365, Persistent Co. v26

MAQUINAS DE ESCRIBIR NUEVAS Y de ocasión, garantizadas á prueba y á pagar en cuotas de $ 6, 7, 8, 9, 11, 12, 15, 18, 22 y 25 pesos por mes. La casa vende todas las marcas, Salta 356, Persistent Co. v26

SE LIQUIDA UN LOTE DE ACUMULAdores ingleses, Montevideo 444.

SE VENDEN MAQUINAS DE CORTAR y planchar suela, San Juan 1578. v22

SE VENDE CALDERA VERTICAL MULtitubular, 4 HP, sellada á seis atmósferas, en buen estado; ocurrir Armonía 1151, fondo.

TORNO MECANICO, MOTORES á nafta y á gas vendo, Cabrera 5180. v20

UNA SIERRA SIN FIN DE 0.70 Y una escopladora á mano, de buena marca, se vende, San Roman 739. v20

VENDO BARATO CALDERA TUBULAR horizontal Ruston Proctor de poder para motor de 20 caballos, tiene solo 75 tubos, Tucumán 1511, de 1 á 4. v21

AVISOS VARIOS

ANTES DE TRAMITAR SUS PLEITOS testamentarios, etc., consulte á La Previsora, institución moderna, $50.000 pueso oro para anticipos al 9 o|o anual. Garencia, San Martín 194, U. T. 8543 Av. M. C. Mazzini. v31

CAMISAS DE HOMBRE SE HACE TOda clase de composturas, escribir Vera 1276, Juan Domingo, se va á domicilio. v20

CASAMIENTOS Y FIESTAS, LA CASA que mejor adorna patios y salones con mercadería nueva á precios reducidos es la Ciudad de Smirna, Montevideo 322. v31

DIRECCION GENERAL DE RENTAS de la Provincia—de avisos á los señores martilleros públicos, á los comerciantes sujetos al impuesto á las bebidas alcohólicas, naipes y tabacos y á todos los contribuyentes comprendidos en los artículos 8o, 9o, 10 de la ley de patentes fijas que el día de hoy, en carácter de improrrogable, para el pago de los impuestos que les corresponda abonar, vence el 31 del corriente mes. La Plata, Enero 16 de 1912. Los secretarios. v19

IMPORTANTE! GRABO SOBRE METAL porcelana, cristal, etc., inscripciones, nombres, iniciales, precios módicos, Palomboy, Anchorena 1487. v30

MATRIMONIO SIN HIJOS QUE QUIERA adoptar un niño, ocurra á Junín 719. v30

MATRIMONIO SIN FAMILIA, QUE QUIera una niña de dos años, para hija heredera, puede pasar, Matheu 1706. v21

MUDANZAS, EMPRESA DE GUERRA Y García, que ofrece mayores condiciones Victoria 2682, U. T. Mitre 2085, sucursal Garay 237, U. T. 1798, B. Orden. v31

SE LAVAN SOMBREROS PANAMAS 2 $. Maipú 548. v25

EXTRAVIOS Y HALLAZGOS

ANILLO SE HA PERDIDO EN LAS CAsillas de la playa Ramírez (Montevideo) con las iniciales E. R. á C. G., 8 de Febrero 1906, se dará buena gratificación á quien lo entregue, Alberti 338, por ser recuerdo de familia. v20

CARTERA DE PLATA SE HA EXTRAviado, en un coche sin número, anteanoche en la Avenida de Mayo, se gratificará á quien la devuelva á Talcahuano 237.

CINCUENTA PESOS DE GRATIFICACION se darán á quien entregue una perrita rubia, pecho blanco, lánudita, que se ha extraviado el 24 de Diciembre por la noche, Deán Funes 1047. v19

LIBRETA DE DEPOSITO A PLAZO FIJO del Banco Español del Río de la Plata, á nombre de la señora María L. H. de Sabadell, libro 82, folio 1030, se ha perdido. Se ruega devolverla al mismo Banco. v19

LIBRETA DE DEPOSITO A PLAZO FIjo del Banco Español del Río de la Plata, libro 85, folio 418, á nombre de Florentina Alemán, se ha perdido, se ruega devolverla al mismo Banco. v21

PERRO PERDIDO SE HA PERDIDO un ovejero alemán, quien lo devuelva, Rivadavia 5036, recibirá una buena gratificación. v20

SE HA EXTRAVIADO UNA PERRA Bulldog, que se llama Feni; el que la devuelva será gratificado; traerla á la calle Independencia 559.

MATERIALES DE CONSTRUCCION

A LTO: PUERTAS Y VENTANAS, MUY baratasvendo, Ushuaia 3750. v24

AL BARATO, PUERTAS, VENTANAS, columnas, portones, nuevos y usados, Córdoba 5915. v24

A 8 $, 6, 10, 15, 25 Y 35, MIL PUERtas y ventanas, Tortosa Hnos., Charcas 2940. v12feb.

A CUALQUIER PRECIO SE VENDEN puertas y ventanas nuevas y usadas, Venezuela 2619, entre Saavedra y Jujuy. v21

A BARATO SE VENDEN TIRANTES de madera dura y toda clase de materiales nuevos y usados, Venezuela 2619. v21

A PRECIOS QUE NO ADMITEN COMpetencia, puertas, ventanas, rejas y artículos de construcción, Rivadavia 2681. Se envía gratis catálogo ilustrado. v19

ASERRADERO Y CARPINTERIA, Especialidad en trabajos para corralones, carpinteros y constructoras, Bolivia 2839, Villa del Parque. v1 Febrero

CONSTRUCTORES: VENDO 280.000 Ladrillos horno de F. Molina, Villa Ballester. v21

MACHIMBRADO NUEVO, DE TEA, 125, carretillas, y hierro canalets, se vende de ocasión, Tatay 412.

PUERTAS DE PIEZA con marco ilgido por cualquier precio, Merlo 3061, Flores. v19

SE VENDEN PUERTAS USADAS Y ventanas con celosías, Rincón 528. v30

SE VENDE PORTON GRANDE Y ADOquines, Santa Fe 3722. v20

VENDO UNA PUERTA DE NEGOCIO DE 1.10 por 3.40 cedro, una vidriera de 2.80 por 2.70, casi nuevas con cristal y cortinas metálicas barato, Terrero 215. v31

ALQUILER DE CASAS Y LOCALES

ALQUILO CASA NUEVA, MODERNA, Humboldt 852, tratar Pozos 426. v21

ALQUILASE ESPLENDIDA CASA, Junín 1649.

ALQUILASE ESPLENDIDO GALPON, S. Juan 2252. v31

ALQUILO COMODA CASA BAJA, Bustamante 1775, puede visitarse. v21

ALQUILASE CASA, 3 PIEZAS, COMEdor, en Flores, Zamudio 1182. v20

ALQUILASE CASITA, AGRELO 3632 esq. si esquina Boedo.

ALQUILASE DEPARTAMENTO DE 4 piezas, Bolívar 657.

ALQUILASE CASA, NAZCA 2940. v31

ALQUILASE ESQUINA PARA NEGOCIO calle Deán Funes y Rondeau. v21

ALQUILASE CASA CHICHE, 4 PIEZAS, Uriarte 2303, tratar Rodríguez Peña 145.

ALQUILASE CASA LUJOSA, 12 PIEZAS, 2 baños, 500 $, Bolívar 547. v23

ALQUILASE UN PISO DE 5 PIEZAS, Rivadavia 1319, piso 1o. v20

ALQUILASE CASA ESPLENDIDA, ALtos, 12 habitaciones, Méjico 2868. v19

ALQUILANSE DOS DEPARTAMENTOS, ocurrir Pasaje Piedad 27. v21

ALQUILASE UN DEPARTAMENTO DE 2 piezas, en 60 $, Saavedra 530. v19

ALQUILASE CASA NUEVA, 8 PIEZAS y baño, en $ 270, Rivadavia 3515. v19

ALQUILO NEGOCIO MODERNO, 300 $, Chile 1318, tratar Piedras 711. v19

ALQUILASE CASA BAJA CON TODO EL confort, Paraguay 3560. v19

ALQUILASE CASA 4 PIEZAS PARA FAmilia, Maipú 887. v20

AYACUCHO 32, SE ALQUILA LOCAL para negocio; tratar en el 261. v20

AYACUCHO 874 SE ALQUILA EN 170 $ tratar R. Alcorta, Sarmiento 857. v20

ALQUILASE TERRENO ESQUINA, Thames y Rivera; tratar Pueyrredón 1139. v19

ALQUILASE CASA DE ALTOS, MODERna, con todas comodidades, Cavia 539. v19

ALQUILO CASA ALTOS 5 PIEZAS, IRAla 211, á dos cuadras Parque Lezama. v21

ALQUILASE CASA RECIEN PINTADA Y empapelada, Cevallos 1251, de 2 á 6 p. m. v21

ALQUILASE CASA 4 PIEZAS Y COMOdidades, Río IV 538, tranvías 42 y 48. v21

ALQUILASE CASA DE ALTOS, CHACAbuco 1305, las llaves en el 1303. v21

ALQUILANSE CASAS DE ALTOS, DE 5 y 6 piezas y demás comodidades, Malabia 1210 y 1232. v20

ALQUILO CASA BAJA, 8 PIEZAS, etc., confortable, Thames 1075, puede visitarse. v21

ALQUILO CASA-QUINTA, FLORESTA, 2 dormitorios, cocina, corredor, $ 65, Orán 544.

ALQUILASE CASITA CON GRAN fondo en 50 $, Remedios 3025, llave enfrente, Flores.

ALQUILASE LINDA CASA COMPUESTA de 7 habitaciones y comodidades, Cangallo 1527. v30

ALQUILO EN 130 $ CENTRAL CASA moderna, interior, 4 lindas piezas, baño, etc., Tacuarí 650, de 10 á 12.

ALQUILANSE DOS GALPONES UNIDOS con piezas para familia, electricidad, cloacas, etc., Matheu 1560.

ALQUILASE CASA ALTOS, 8 PIEZAS y grandes comodidades, entrada aparte para el servicio, Defensa 1041.

ALQUILASE CASA CONFORTABLE, Carlos Calvo 830, llaves en la misma, tratar Maipú 66. v21

ALQUILASE CASA 3 PIEZAS Y UNA chica agua semisurgente, 50 $, Yatay 412. v20

ALQUILASE DEPARTAMENTO INDEpendiente, con pensión, matrimonio ó caballeros, B. Mitre 1991.

ALQUILASE CASA RECIEN PINTADA Y empapelada, Cevallos 1245, de 2 á 6 p. m. v21

ALQUILO CASA MUY FRESCA, 2o. PISO, 5 piezas, ascensor, portero, Lima y C. Calvo 1107. v19

ALQUILASE CASA CHICHE DE 7 PIEzas y demás comodidades, abierta de 2 á 6 p. m., Yatres 425. v20

ALQUILASE ELEGANTE Y ESPLENDIda casa, con sumas comodidades, Méjico 1, Plaza Vilelas, de 1 á 6. v20

ALQUILASE CASA NUEVA, MODERNA, 3 dormitorios, comedor, 2 salas, 150 $, verla todo el día. v19

ALQUILASE EL 2do. PISO ALTO DE Callao 686, la llave en la zapatería, alquiler $ 200; seguro Córdoba 2710. v19

ALQUILO CANGALLO 1875, LINDA CAsita amueblada, independiente, todo confort. v31

ALQUILASE LOCAL DE 400 METROS, 8 ventanas y dos puertas, Sarmiento 2916, tratar de 9 á 11. v19

ALQUILO ESQUINA PARA NEGOCIO DE zapatería ó librería, armazones de la casa, Pedernera 294. v19

ALQUILO EN 135 $, DEPARTAMENTO de 5 piezas grandes, lindo patio y comodidades, Santa Fe 3168. v20

ALQUILASE CASA NUEVA, 4 PIEZAS y comodidad, Semillosa 722. Verla de 9 a. m. á 5 p. m. v19

ALQUILO LOCAL, 3 PIEZAS, VIDRIEras grandes, vende muebles, San Juan 1981. v20

AYACUCHO 30, ALQUILO CASA CON comodidades para familia; tratar Libertad 261. v20

ALQUILASE CASA ALTA, NUEVA COlombres 589; llaves abajo; tratar Bustamante 713. v20

ALQUILASE LOCAL, GRAN GALPON nuevo, fábrica, taller ó industria, Gnes. Mes 4418. v19

ALQUILASE SOTANO MODERNO Y ampllo, especial para escritorio, tratar Cerrito 15. v20

ALQUILASE CASA PARA NEGOCIO en 90 $, gran comodidad, Santa Magdalena 684, Barracas. v20

ALQUILASE CASA DE 5 PIEZAS Y demás comodidades, Gaona 70, tratar Larrea 32. v19

ALQUILASE CASA RIO TERCERO, 6 piezas y demás comodidades, llaves almacén, tratar Sarmiento 745. v23

ALQUILASE CASA DE ALTOS NUEVA, con 7 piezas y demás comodidades, Triunvirato 1113. v19

ALQUILASE CASA DE SALA Y 3 piezas á media cuadra Rivadavia, verla Pergamino 143. v19

ALQUILASE EN FLORESTA UNA CAsa chiche, 3 dormitorios y comedor, baño, cocina y jardín, Ensenada 486. v20

ALQUILASE CASA BAJA, MODERNA, con 6 piezas y demás dependencias, $ 230, Catamarca 1079. v19

ALQUILASE CASITA PRECIOSA, ALTA, cinco piezas, dos baños, 180 $, Larrea 486. v19

ALQUILASE CASITA NUEVA 5 PIEZAS y demás comodidades, Paraguay 5062, precio 95 $. v19

ALQUILASE CASA NUEVA, MODERNA con grandes comodidades, tratar C. Calvo 2199. v19

ALQUILASE CASA DE ALTOS MODERna, con 6 piezas, precio acomodado, verla de 4 á 6, Humberto 1910. v20

ALQUILANSE DEPARTAMENTOS y casa, Castro Barros 933 y 35, de 8 á 11 a. m., y de 2 á 5. v22

ALQUILASE CASITA MODERNA Á corta familia, servicio agua caliente, 125 pesos, Victoria 3912.

AYACUCHO 1411, CASA SE ALQUILA, verla de 2 á 5, tratar de 2 á 3, San Martín 318.

ALQUILASE CASA MODERNA EN BELgrano, Freyre 2183, con agua caliente. Tratar Larrea 1218.

ALQUILASE CASA MODERNA 4 HABItaciones y dependencias, verla de 9.30 á 11 a. m. y de 2 á 4 p. m., Alsina 3111. v20

ALQUILASE ESQUINA LINIERS Y Garay, para negocio, comodidades para familia, $ 120; puede visitarse de 2 á 5. v20

ALQUILASE BUENA CASA DE FAMIlia con 5 habitaciones, Pasaje San Carlos 61, á 1 1/2 cuadras de Rivadavia 4100. v21

ALQUILASE BARATA, CON O SIN contrata, casa Monte Dinero 1357, con 4 piezas y gran fondo, tratar Sarmiento 4598. v21

ALQUILO CASA DE 4 PIEZAS, PIEZA para servicio y demás comodidades, precio 90 $, Constitución 2947, tratar Corrientes 2183. v21

ALQUILASE CASITA CHIC, 3 PIEZAS y demás comodidades, á 1 cuadra B. Vista y 3 de Rivadavia, Moreles 528, tratar Paraná 815. v21

ALQUILASE CASA ESTILO LUIS XV, 7 piezas, 2 de servicio, baño, luz eléctrica, gas, Córdoba 3067; tratar en la misma, de 9 á 12 m. de 2 á 4. v23

ALQUILASE HERMOSA CASA CON 8 piezas amplísimas y servicio, una cuadra de la estación, Vélez Sarsfield, esquinado, calle Baigorria 3718; tratar en la misma. v23

ALQUILASE CASA EN BANFIELD, calle Independencia 225, cerca á la estación del ferrocarril, para tratar Caseros 686, Buenos Aires.

ALQUILASE CASA CHICHE, 5 HABITAciones y demás comodidades del confort moderno, verla de 9 á 11 a. m., Azcuénaga 218. v20

ALQUILASE EN FAMILIA DEPARTAmento exterior sin muebles, de 3 ó 4 piezas á matrimonio solo, en 130 $, Andes 591, altos.

ALQUILASE EN DISTINGUIDA CASA de familia, con todo confort moderno, habitación con pensión, para dos caballeros, ó matrimonio, Méjico 744. v20

ALQUILASE EN $ 200 CASA ELEGANte y bien situada, Av. Alvear 1702, en la misma un amplio local para negocio, en 150 $. v25

ALQUILASE CASITA DE 3 PIEZAS, baño y demás comodidades, adoquinado y tranvía al frente, Honduras 1536, tratar Azcuénaga 540. v20

ALQUILASE PRIMER PISO, HERMOSA casa, recién construida, para familia, escritorios, ó médico, Avenida de Mayo 1050, tratar Cuyo 1090. v21

ALQUILASE CASA NUEVA, DE ALTOS, con 5 piezas y demás, frente 586, tranvías 86 y 94, bajarse en el número 60 de Cerro. v21

ALQUILASE LINDA CASITA BAJA, French esquina á Gallo, con hermoso cuarto de baño, apropósito para matrimonio solo, tratar en los altos. v23

ALQUILASE INDEPENDENCIA 2028, casa alta, 8 piezas, 3 de servicio, vestíbulo y demás comodidades, tratar Venezuela 1887. v19

ALQUILASE CASA ALTOS ESQUINA, recién construida, 7 habitaciones, familia, 2 de servicio, vestíbulo y demás servicios, tratar bajos, Thames 1906. v20

ALQUILASE EN 90 $ LINDA CASA MOderna, 3 dormitorios, gran comedor, sótano, baño, cocina, etc., Tandil 2775 (Flores). v19

ALQUILASE CASA CHICHE, VESTIbulo, comedor, 5 piezas, baño completo, etc., Moldes 721, frente estación Colegiales, $ 180. v22

ALQUILO CASA MODERNA CON CONtrata, 8 piezas y servicios agua, grandes patios, verla Mármol 255, tratar Victoria 2400. v19

ALQUILASE CASA ALTA, MODERNA, 7 piezas y para servicio, 2 vestíbulos, muy cómoda, en $ 175, ocurrir Confitería, Av. Alvear y Cavia. v19

ALQUILASE CASA NUEVA DE ALTOS, muy cómoda, con jardín, agua corriente, Malvinas 225, Llaves 227, tratar Vlamonte 1022. v20

ALQUILASE CASA CON TODO CONfort en el centro de Flores, dos cuadras estación del tren y tranvía, de 5 habitaciones á la calle, Bolivia 530, verla y tratar en la misma. v18

ALQUILANSE CASAS MODERNAS, DE 6 piezas, vestíbulo, cuarto de baño y otras comodidades 125 $; departamentos de 3 piezas, 55 $, Av. Chanaui 1248, 1250 y 1252; tratar en la misma casa. v23

ALQUILASE CASITA A 8 CUADRAS LA estación Caballito, sala y 3 piezas, dos cocinas, patio mosaico, celosías, comodidad para dos matrimonios, $ 90, Abasco 569, llaves al 617. v19

ALQUILASE UNA BUENA CASA CENtral con 5 habitaciones de las que 4 dan á la calle. Vestíbulo y demás comodidades, calle San Lorenzo 356. Ver de 9 á 11 y de 4 á 6. v19

ALQUILASE CASITA DE DOS PIEZAS, cocina y demás comodidades, á una cuadra del tranvía Lullere, calle Rafaela 4931, á la altura de Rivadavia 8800; tratar Piedras 382. v19

ALQUILASE CASA NUEVA, COMODA y confortable, alquiler $ 130 mensuales, á dos cuadras Parque Lezama, Gualeguay 325, ll

ALQUILER DE CASAS Y LOCALES

SE ALQUILA NEGOCIO Y PIEZA, Rioja 1244.

SE ALQUILA GALPON, JUJUY 577. v21

SE ALQUILAN GALPON Y DOS PIEZAS, Sadi Carnot 1148. v20

SE ALQUILA GRAN NEGOCIO Y DOS piezas, 320 $, Viamonte 1137. v19

SE ALQUILA CASA NUEVA, SOLIS 926, las llaves enfrente, en el negocio. v16

SE ALQUILA NEGOCIO Y SE VENDEN los armazones, Triunvirato 674. v19

SE ALQUILA UN GALPON, CHILE 1634. v20

SE ALQUILA CASA, CON SALA Y 4 PIEzas, Paraguay 4839. v19

SE ALQUILA UN GRAN SALON PARA negocio, datos Reconquista 587. v19

SE ALQUILA CASITA LUIS XV, CALLE Beruti 988; tratar Arenales 1455. v20

SE ALQUILA LOCAL, PICHINCHA 344, tratar Rincón 781. v23

SE ALQUILA UN GRAN LOCAL CON sótano, Rivadavia 2238. v19

SE ALQUILA UNA ESQUINA, ALSINA 2600 y un local, Alsina 2537. v20

SE ALQUILAN CASAS, LLAVES PICHINcha 696. v20

SE ALQUILA COCHERIA GRANDE, Patagones 2262, tratar Ambato 861. v27

SE ALQUILA NEGOCIO Y GALPON con contrata, Azcuénaga 275. v21

SE ALQUILA CASA 7 PIEZAS, SAN Juan 4109. v19

SE ALQUILA CASA 8 PIEZAS, PERDRIEL 472, tratar Lusuriaga 50, 75 $.

SE ALQUILA ESQUINA BAÑATA, Guardia Vieja 601 esquina Sadi Carnot. v21

SE ALQUILA LINDA CASITA, AVELLAneda 994, llaves y tratar Bogotá 870. v20

SE ALQUILA CASA CON SUBSUELO nueva, flamante, tratar Montevideo 951. v21

SE ALQUILA UNA CASA, PRIMER PIso, Corrientes 3115, recién terminada. v20

SE ALQUILA LINDA CASA BAJA, 5 piezas, principales, abierta de 9 á 11; Jujuy 285. v21

SE ALQUILA CASITA DE ALTOS, Tacuarí 1116, razón Av. de Mayo 1111, 1er. piso. v20

SE ALQUILA UNA CASA CENTRAL con 5 piezas, 130 pesos, Ecuador 1630, esquina Juncal.

SE ALQUILA CASA MODERNA, 6 habitaciones, baño, cocina, Caseros 1990, esquina Entre Ríos. v20

SE ALQUILA UN GRAN LOCAL PARA cochería, Thames 2235, á una cuadra de plaza Italia. v21

SAN CARLOS 3792, ESPLENDIDA CAsa, 8 piezas, esquina Rivadavia, alquilase barato.

SE ALQUILA CASA ALTA, COMODA Y ventilada, Charcas 2040, para vería de 1 á 2, tratar Viamonte 580. v20

SE ALQUILA LINDA CASITA EN 150 $, vería de 9 á 11 de la mañana ó de 2 á 4 de la tarde, Artes 2891. v20

SE ALQUILA CASA, CANNING 1562 y 64, para comercio y familia, precio $ 240; tratar Córdoba 2945. v23

SE ALQUILA UN GALPON Y COMODIdad para familia, Rivadavia 10300, Floresta. v21

SE ALQUILA ESQUINA, CATAMARCA 1800 y Salcedo, abierta de 8 á 11 y de 2 á 6 p. m. v20

SE ALQUILAN CASAS EN MORON, DE 4 piezas cada una, calle Rivadavia esquina Humberto I. v21

SE ALQUILA UNA HERMOSA CASITA en Flores, como para novios, Quirno 524. v19

SE ALQUILA CASA 3 PIEZAS, COMEDOR y salón, todas comodidades, barata, Uspallata 1722. v21

SE ALQUILA UN CORRALON CON PIEzas y galpón grande, para industria ó depósito, Valentín Gómez 363. v19

SE ALQUILA CASITA EN FLORESTA, Martínez Castro 340, esquina Provincias Unidas, tratar Cangallo 1689. v19

SE ALQUILA LOCAL CENTRAL COMO para escritorio y comodidades, para depósito, con un buen sótano, Rivadavia 982

SE ALQUILAN DOS LUJOSOS Y GRANdes departamentos de ocho piezas cada uno, y dos de servicio, Carlos Pellegrini 930. v19

SE ALQUILA CASITA CHICHE, NUEVA, 3 piezas, en el centro de Flores, toda comodidad, Coronel Esteban Bonorino 498.

SE ALQUILA UNA CASA PARA FAMIlia con toda comodidad, Alvarez 749, y más dos departamentos al núm. 751. v22

SE ALQUILA CASA NUEVA, 2o. PISO, alto, Paseo Colón 1522; las llaves en el negocio abajo; vería de 8 a. m. á 5 p. m. v22

SE ALQUILA GRAN LOCAL ESQUINA y comodidad para familia, gran sótano y dos grandes vidrieras, Moreno 3202. v20

SE ALQUILA CASA MODERNA, 6 PIEzas, cuarto sirviente, cocina con agua caliente, baño completo, Cabrera 3035, tratar F. de Julio 1418. v20

SE ALQUILA UN GRAN LOCAL ADEcuado para cualquier negocio, Méjico 1069 al 81, entre Lima y C. Pellegrini, tratar Puevrredón 966 y 971, garage. v22

SE ALQUILA, ARENALES ESQUINA Bulnes, negocio con sótano, tres piezas y demás comodidades; tratar Las Heras 252. v26

SE ALQUILA EN 40 $ HERMOSA CASA de 6 piezas y todas comodidades, Soler 2615, á 3 cuadras de Santa Fe, tratar Belgrano 2076. v19

SE ALQUILA EN 130 $ LINDO CHALEcito de 5 piezas, luz eléctrica y demás comodidades, Córdoba 2377; vería de 4 á 6; tratar Santa Fe 1891. v20

SE ALQUILAN CASAS RECIEN TERMInadas, 6 piezas, vestíbulo, baño con agua caliente, los tres pisos, juntos ó separadas, muy central, Piedras 437. v21

SE ALQUILAN DEPARTAMENTOS COmodos y baratos, Nicaragua 615, tratar J. Pompozzi, Bmé. Mitre 519, esc. 23, de 2 á 5 p. m. v22

SE ALQUILAN DOS DEPARTAMENTOS baratos, cerca de Montes de Oca, lujosos y luz eléctrica, tratar Avenida Quintana 121, después de la 1. v19

SE ALQUILA CASA EN FLORES, EN 120 $, consta de 3 piezas, comedor, cuarto servicio, agua corriente, Morelio 582 v19

SE ALQUILA CASA, INCLAN 502, AMplio salón para negocio, comodidad para familia, alquiler moderado, con 3 años contrato, tratar Inclán 501. v19

SE ALQUILA, ROCAMORA 161, CASA 6 piezas, baño, agua corriente y demás comodidades con tranvía en varias direcciones, tratar Rocamora 164. v19

SE ALQUILA UNA ESQUINA PARA NEgocio, con amplias comodidades, con gran porvenir, alrededor de bulevares, El Cano 4005, esquina Fraga.

SE ALQUILA UNA CASA DETRAS del Parque de los Patricios, calle Famatina 138, tratar Gral. Urquiza 1664, precio 30 pesos. v20

SE ALQUILA UN GALPON DE MATErial de 8x7 metros, con un altillo arriba del galpón y una pieza; para ver y tratar Dean Funes 1351-53. v21

SE ALQUILA CASITA EN VILLA DEvoto, 5 piezas al lado estación, calle Fernández Enciso 3751, llaves en la confitería al lado. v21

SE ALQUILA UN DEPARTAMENTO DE dos piezas, cocina y demás servicio, con clientela, corta familia, 50 $, Boulogne sur Mer 340.

SE ALQUILA ESQUINA PARA NEGOCIO, Estados Unidos 2709, para tratar Avenales 0239, depto. 10, de 7 á 9 a. m. y de 12 á 2 p. m., puede verse todos los días. v29

SE ALQUILAN CASAS MODERNAS DE 5 habitaciones, cuarto de baño y demás dependencias, jardín al frente, fondo, gas, adoquinado y aguas corrientes, Merlo 2112, 14, 30 y 40, tratar Membrillar 184. v19

SE ALQUILA CASA ESTILO CHALET, Mendoza 3176, á una y media cuadras estación Belgrano Oeste ferrocarril, llaves almacén de la esquina $ 270, tratar San Martín 186, escritorio 39. v27

SE ALQUILA UNA CASA MODERNA, altos, tiene todas comodidades, 8 piezas, baño completo, cocina económica, luz eléctrica, calle Bustamante 869; tratar en la misma de 9 á 11 a. m. v19

SE ALQUILA FRENTE A LOS TALLEres del F. C. O., calle Ramón L. Falcón 6212|16, casa con sala de negocio, 3 piezas, cocina, gran patio y jardín, en 50 $, 1 cuadra al Sur de la calle Rivadavia, altura 10800, tranvía núm. 3 á Liniers.

SE ALQUILA UNA CASA EN BELGRAno, 11 de Septiembre 1070, vestíbulo, sala, 4 piezas, agua corriente, gas, galería, patio, cocina, baño, pileta lavar, por 150 $ mensuales, llaves y tratar Rivadavia 11288. v20

SE ALQUILA PARA FAMILIA, pequeña casita en lo mejor del Caballito, calle Bernal número 673, entre Tramway y Méndez de Andés, sobre adoquinado y á 5 cuadras del tranvía 1, 1, 5, 86, 94, 99 y otros, tratar Salta 1403, llaves Bernal 671.

TALLER CON PIEZAS Y COMODIDADES, alquilase, Esmeralda 286.

VILLA DEL PARQUE, CASA ALQUILO, 4 habitaciones, comedor y molino á 2 cuadras de la estación, tratar Nogoyá 3371, Villa del Parque. v19

HOTELES Y CASAS DE PENSION

A $ 1 POR DIA, $ 45 Y 50 POR MES, comida y cama, Perú 972. v23

A 50 Y 60 $ MENSUALES BUENA pensión, con pieza, familia, Cerrito 56.

A 85 $ PENSION, CON PIEZA 80 $, familia española, Rivadavia 1735. v25

A señores Y FAMILIAS QUE PAGAN mucho y viven mal, ofrezco piezas ventiladas, amplios departamentos, mucha luz, ventilación, baños, música, selecto menú, doce platos, cocina francesa, máximo 100 $ más de uno convencional, Hotel, bar lunch Boti-Bat, recientemente reformado, Cangallo 1078, al lado del teatro Buenos Aires.

BUENOS AIRES HOTEL, ALQUILO SAla y pieza con ó sin pensión. v19

BUENA PENSION FAMILIA española CON ó sin pieza, Chacabuco 385, altos, izquierda. v19

CON PENSION ALQUILO PIEZA amueblada, para uno ó dos caballeros, comida española, B. Mitre 746. v20

CASA DE PENSION, SE ALQUILAN piezas amuebladas, casa muy cómoda y barata, comida italiana, dáens Peña 147. v16

CON PENSION ALQUILO UNA LINDA sala amueblada y luz eléctrica, se espera hasta el 15., casa familia, Bustamante 1888, media cuadra de Santa Fe. v20

CONFORTABLE HOTEL, SE ALQUILAN espaciosas piezas amuebladas, con pensión, por día y por mes, precios módicos, C. Pellegrini 680. v16

DOY PENSION A UNO Ó DOS CABAlleros, pieza amueblada 120, matrimonio, piecita 55 $, familia, Lima 1341. v21

EN FAMILIA RESPETABLE SE DA buena pensión á caballeros distinguidos, Victoria 1856. v19

ESPLENDIDA PENSION CON PIEZA, $ 45 y 70; pensión sola 25 y 40, Rivadavia 1078, familia. v22

EN CASA DISTINGUIDA Y DE CORTA familia, se da regia pensión á dos caballeros ó matrimonio solo, Uruguay 810. v21

EN MAR DEL PLATA, A TRES CUAdras de la playa, Norte, se alquilan dias piezas con muebles y pensión familia italiana, casa con todo el confort, á precio módico; dirigirse por carta ó personalmente á N. T., bulevar San Juan 1233. v29

FAMILIA española DA PENSION, pieza cama y limpieza 50 $, Belgrano 1233.

FAMILIA DECENTE DA PENSION, alquila dos piezas, una con muebles, confort, baño caliente, Andes 1015. v19

HOTEL CENTENARIO, Corrientes 1819. Tratamiento completo á precio convencional, muy acomodado, cocina italiana. v24

HOTEL PIRAMIDE ALQUILANSE piezas amuebladas, con pensión por día y por mes, precios módicos, Victoria 1171, U. T. 3310, Libertad.

HOTEL PORTONES EL MAS LINDO para verano, piezas todas á la calle y comodidades, pensión y á la carta, Santa Fe 4182, plaza Italia. v23

HOTEL REPUBLICANO Español, DEpartamentos y piezas para pasajeros, $ 3, 4 y 5 por día, mes 50, 60, 80 y 100 $, Alsina 536. v22

HOTEL CENTENARIO A FAMILIAS Y pasajeros, comida y cama por día $ 2, 2.50 y 3, por mes 45, 50 y 60 $, Gran comodidad, por el nuevo ensanche, Méjico 557 al 65. v19

PENSION SOLA A CABALLERO, A FAmilia seria, 30 $, San José 416. v19

PENSION CON Ó SIN PIEZA EN familia española, Lima 816. v20

PENSION FRANCESA, DE la., SE RECIben pensionistas, Maipú 188, 2o. v22

PENSION SE DA A 2 Ó 3 CABALLEROS, Viamonte 1874. v21

PENSION CON Ó SIN PIEZA SE DA, CAsa familia, Sarmiento 1044, piso 2o. v20

PENSION Y PIEZA AMUEBLADA, 70 $ 2 personas 120, 130 y 150 $, en familia, Viamonte 877. v19

PENSION, CON Ó SIN PIEZA, SE DA en casa de familia, á matrimonio solo, Perú 571. v19

PENSION BUENA EN FAMILIA, CON pieza 45 á 50 $, pensión sola 25, Defensa 329.

PENSION, CON Ó SIN PIEZA, PARA matrimonio ó hombres solos, Belgrano 1108. v21

PENSION Ó SIN PENSION ALQUILASE pieza, luz eléctrica, familia francesa, Chacabuco 357. v19

PENSION FAMILIA española, GRAN asco cocina puro aceite, con pieza bien amuebiada, Méjico 836. v21

PENSION Y MEDIA PENSION SE DA en familia francesa, Esmeralda 549, depto. 2. v21

PENSION CON PIEZA, 60 $ Y PENsión sola de primera, en familia vasca, Chacabuco 625.

PENSION EN CASA SERIA, FAMILIA española, á 1 ó 2 caballeros, Moreno 3381. v20

PENSION FAMILIA, CON PIEZA Ó SAla á la calle, matrimonio ó caballeros, todo confort, precio módico, Pozos 126, 2o., izquierda, al lado del Congreso.

SE RECIBEN PENSIONISTAS EN CASA familia vasca, Rivadavia 1932, piso 1o. v21

SE DA PENSION Y SE ALQUILA PIEza con balcón á la calle, Santiago del Estero 596. v20

SE DA PENSION EN CASA DE FAMILIA, precio módico, B. Mitre 1675, casa 4, depto. 1, pasaje La Piedad.

SE DA BUENA PENSION BARATA A caballeros y personas solas, se manda vianda á domicilio, casa de familia, Azcuénaga 131. v21

CASAS Y HABITACIONES BUSCADAS

BUSCASE EN EL CENTRO UN DEPARtamento de 2 ó 3 piezas con comod., de $ 80 á $ 100, para dos personas tranquilas. Dirigir ofertas á L. T., casilla correo 166.

CASA PRECISO POR LIBERTAD O Maipú ó Suipacha ó Esmeralda, precio de 250 á 300 $; dirigirse á J. P., Andes 1632. v19

CASA DE 5 PIEZAS Y COMODIDADES en el radio de Rivadavia 5000 diez cuadras hacia cualquier lado, se desea alquilar. Precio de $ 100 á 130, dirigirse á M. Báez, Corrientes 4437. v21

CASA-QUINTA SE DESEA ALQUILAR en Palermo, Belgrano ó Flores, con 6 dormitorios, sala, comedor, cuartos de baño y servicio, etc., dirigirse á Talcahuano 139. v23

DOS señoritas EMPLEADAS DESEAN pensión en casa de familia decente, dirigirse por carta á señorita Jane Marller, Sarmiento 1417, es indispensable que sea cerca de esta dirección. v20

DESEO ALQUILAR CASA MODERNA DE altos, independiente ó petit-hotel, de 5 á 8 habitaciones y servicios; radio de Venezuela á Las Heras ó inmediato á Callao. Ofertas Fernández, Chacabuco 184. v19

DOS CABALLEROS BUSCAN PIEZA amueblada, con pensión en casa de familia, deseando ser únicos pensionistas. Ofertas á Poitaine, Mensajeros de la Capital, Perú 363. v19

DOS JOVENES INGLESES, DESEAN TOmar pieza y pensión en casa de familia decente, española ó argentina con preferencia si hay jóvenes en la casa con objeto de perfeccionarse en la lengua española. No se acepta casa pensión en absoluto. Datos completos al señor Lythgoe, Paseo Colón 164. v20

ITALIANO EMPLEADO TODA LA noche, serio, educado, busca para el 15 de Febrero pieza amueblada, ventana á la calle, café á la mañana á las 6 1|2 de la tarde comida regular con vino Mendoza en familia seria, decente, tranquila, entre Rivadavia y Méjico hasta el 800. Escribir á P. Tononi, Defensa 339.

NECESITO DEPARTAMENTO HASTA 70 pesos, radio Callao y Reconquista, Victoria y Lavalle. Contestación á G. F., Cangallo 129. v19

PIEZA Y PENSION PARA DOS PERSOnas, se piden y dan referencias, se nocomta; dirigirse Gral. Paz 1314. v20

PENSION señorita SOLA, DESEA BUEna pensión en casa de familia decente, escribase comodidad, precio y detalles, Santa Fe y Laprida, farmacia, señorita Janvier. v21

SE DESEA ALQUILAR PARA PERSOnas mayores, pieza grande ó comedor 30 á 50 $, Florida 735. v19

Señora CON UN CHICO DE DOS años desea alquilar una pieza amueblada, con precio dirigirse á Saeger, Rincón 1156.

SE DESEA ALQUILAR UNA PIEZA CON pensión, con ó sin muebles, central, para un obrero honesto, escribir C. Pellegrini 563, precio 50 $.

SALA PARA ESCRITORIO, CON ENtrada independiente por el zaguán, en casa de bajos, central, se desea alquilar, por carta J. P., Bmé. Mitre 787, escritorio 12.

Señora DISTINGUIDA, BUSCA PIEZA Y pensión, desea ser único inquilino, pide y da referencias, radio, de Callao á Pueyrredón y de Córdoba hasta Peña, dirigirse 5 H. B., Ecuador 685. v21

Señora DISTINGUIDA DESEA PIEZA Y pensión en casa honorable, precio y condiciones á poste restante Horacio Narden, radio céntrico. Inútil si no reune estas condiciones. v20

SE NECESITA CASA BAJA DE 10 A 15 piezas para casa de representaciones, más ó menos, en el radio de Avenida de Mayo á Santa Fe, y de Callao á Florida. Ofertas con precio á casilla de correo 482. v19

SE BUSCA INMEDIATAMENTE POR 3 ó 4 meses una casa-quinta, con sombra, sencillita pero sólida, amueblada, con 3 dormitorios, comedor, vestíbulo y buen baño, dirigirse Hans Schulze, Victoria 1211.

SALA O PIEZA AMUEBLADA SE DEsea alquilar para matrimonio solo, sin uso de cocina, por los alrededores de la iglesia de San Carlos, por carta, Bmé. Mitre 311, escritorio 46.

ALQUILER DE HABITACIONES

ALQUILASE PIEZA AMUEBLADA, casa seria y confortable, Méjico 536. v19

ALQUILASE PIEZA A PERSONA SOLA, único inquilino, Humberto I 416. v20

ALQUILASE PIEZA A HOMBRES SOLOS, Uruguay 675.

ALQUILANSE PIEZAS AMUEBLADAS con pensión, Cangallo 1267. v21

ALQUILASE EN 25 $ PIEZA A PERSOna sola, Sgo. del Estero 1085, altos.

ALQUILASE PIEZA A MATRIMONIO Ó hombre solo, Alsina 1328.

ALQUILANSE DOS PIEZAS, MORENO 1954. v20

ALQUILASE PIEZA AMUEBLADA PArá hombres solos, Alsina 467. v21

ALQUILO CON Ó SIN MUEBLES SALITA chica, Sáens Peña 320, 2o. piso.

ALQUILO PIECITA A HOMBRE SOLO, Alvarez 1240.

ALQUILASE PIEZA CON Ó SIN MUEbles, B. Mitre 1247. v20

AV. DE MAYO 1114, 3o., IZQ., ALQUILA en sala bien amueblada, ascensor.

ALQUILANSE PIEZAS Y SALITA, A persona mayor, Méjico 459. v20

ALQUILASE A CABALLERO PIEZA amueblada y pensión, Av. de Mayo 715.

ALQUILO PIEZA EN 15 $ PARA hombre solo, Estados Unidos 2054. v21

ALQUILASE SALA Y ANTESALA amuebladas, Carlos Pellegrini 426. v20

ALQUILANSE DOS PIEZAS JUNTAS Ó separadas, casa familia, Callao 891.

ALQUILO PIEZA PARA HOMBRES SOlos, Solís 145. v21

ANTESALA Y SALA CON BALCONES se alquila, Río Bamba 883. v20

ALQUILO PIEZA AMUEBLADA CON pensión, corta familia, Chacabuco 1120.

ALQUILASE A señor SALITA AMUEBLAda ó sin muebles, Sáens Peña 275.

ALQUILASE PIEZA PARA HOMBRE SOlo, B. de Irigoyen 475.

ALQUILASE PIEZA AMUEBLADA PAra hombre solo, Cuyo 1224. v21

ALQUILASE PIEZA A HOMBRES SOlos, Defensa 644, dep. 2.

ALQUILO PIEZA A HOMBRES Ó MAtrimonio solo, Corrientes 2049. v19

ALQUILASE PIEZA A HOMBRES SOLOS casa de familia, Lavalle 2183. v19

ALQUILASE LINDA PIEZA CON MUEbles, Ascuénaga 710. v19

ALQUILANSE 2 PIEZAS CON COCINA, una familia, Estados Unidos 3329. v19

ALQUILASE PIEZA PARA UNO Ó DOS caballeros solos, Cangallo 1011. v19

ALQUILASE SALA A PERSONAS MAyores, E. Unidos 1217. v19

ALQUILO PIEZA AMUEBLADA PARA 1 ó 2 caballeros, Chacabuco 178. v20

ALQUILASE COMEDOR INDEPENdiente á matrimonio sin hijos á hombres solos, Méjico 532, no hay papel. v19

ALQUILASE PIEZA GRANDE, TUCUmán 2623. v19

ALQUILANSE PIEZAS Y SALAS CON Ó sin muebles, Pozos 126. v19

ALQUILASE UNA PIEZA GRANDE, TUcumán 1480. v19

ALQUILO PIEZA PARA 1 Ó 2 HOMBRES solos, B. Mitre 1419, depto. H. v19

ALQUILASE SALA Y ANTESALA, TRAtar Lerma 260. v23

VENIDA DE MAYO 695, SE ALQUILA pieza amueblada, casa familia. v19

ALQUILANSE DOS PIEZAS INDEPENdientes, Tucumán 3074. v19

ALQUILASE PIEZA GRANDE Y UNA chica á mayores, Santa Fe 1128. v19

ALQUILANSE BARATO PIEZAS GRANdes y chicas, Venezuela 452. v20

ALQUILASE SALA, SALITA Y PIEZA amueblada, Sarmiento 1489. v20

ALQUILANSE DOS PIEZAS, SAN Eduardo 213. v19

ALQUILASE CON PENSION HABITAción amueblada, C. Pellegrini 456.

AV. DE MAYO 1111, 8o., DERECHA, alquilase sala amueblada, ascensor.

ALQUILANSE COMEDOR Y PIEZA A matrimonio solo, Rivadavia 7858.

ALQUILO PIEZA AMUEBLADA CON pensión para dos, Perú 291.

ALQUILASE UNA PIEZA AMUEBLADA para señor solo, Suipacha 170. v20

ALQUILO CON PENSION A DOS compañeros, familia, $ 55, Belgrano 1246.

ALQUILASE UNA PIEZA AMUEBLADA, B. Mitre 314.

ALQUILASE SALA AMUEBLADA, único inquilino, Alberti 272.

ALQUILANSE PIEZAS JUNTAS O SEparadas, San Pedrito 623, Flores. v21

ALQUILANSE LINDAS PIEZAS EN casa de familia, Moreno 1485. v20

ALQUILASE HERMOSA SALITA amueblada, Santa Fe 2707. v20

ALQUILANSE SALA Y DOS piezas juntas ó separadas, Paraguay 2246.

ALQUILO PIEZA AMUEBLADA CON pensión familia argentina, Cerrito 56.

ALQUILASE SALA, CASA ALEMANA, C. Calvo 1392, antes Europa. v20

ALQUILASE PIEZA AMUEBLADA á la calle, Av. de Mayo 890.

ALQUILO UNA HERMOSA PIEZA EN casa de familia, Beruti 628.

ALQUILANSE DOS PIEZAS AMUEBLAdas con ó sin pensión, Beruti 148.

ALQUILASE PIEZA CON MUEBLES Y pensión, Cerrito 1236. v21

ALQUILASE PIEZA GRANDE A MATRImonio solo, Maipú 889. v20

ALQUILO SALA, ANTESALA Y COMEdor, Tucumán 1745.

ALQUILO PIEZA PARA HOMBRE SOLO, San Martín 426.

ALQUILASE ESCRITORIO CON BALcón, Victoria 978.

ALQUILASE PIEZA AMUEBLADA CON ó sin pensión, Montevideo 874. v20

ALQUILASE LINDA SALA AMUEBLAda ó pieza, C. Pellegrini 674. v20

ALQUILASE BUENA PIEZA PARA EScritorio, Alsina 590.

ALQUILO PIEZA CON PENSION EN familia, Entre Ríos 858. v20

ALQUILANSE COMEDOR Y DOS PIEzas ó separadas, Agrelo 3631. v21

ALQUILASE HERMOSA PIEZA, VICTOria 1634, dep. 23. v20

ALQUILO PIEZA AMUEBLADA CON pensión, 55 $, matrimonio 85, Lima 961. v19

ALQUILO PIEZA PARA HOMBRE SOlo, único inquilino, Alsina 1371, altos. v19

ALQUILO LINDA PIEZA A CABALLEros, casa de familia, Rivadavia 1352. v19

ALQUILO LINDA PIEZA A HOMBRES solos en casa de familia, C. Calvo 788. v19

ALQUILASE PIEZA AMUEBLADA para uno ó dos caballeros, Corrientes 2138. v19

ALQUILO PIEZA PARA HOMBRE SOlo, 20 $, Rioja 691, no hay papel. v21

ALQUILASE SALITA DE ALTOS CON balcón y luz eléctrica, Alberti 582. v20

A 27 ALQUILO A MAYORES UNA PIEza, La Paz 61, altura Tucumán 1650. v19

ALQUILANSE TRES PIEZAS CORRIdas, casa de familia, Viamonte 858. v19

ALQUILANSE DOS SALAS Y UNA pieza amuebladas, Cangallo 1283, 2o. piso. v19

ALQUILASE COMEDOR Y OTRA PIEZA juntas ó separadas, Brandsen 1521. v19

ALQUILASE SALA Y PIEZA AMUEBLAdas con ó sin pensión, Junín 1273. v24

ALQUILASE PIEZA PARA HOMBRE SOlo, casa de familia, Victoria 3093. v19

ALQUILASE DOS PIEZAS GRANDES E independientes en 80 $, Saavedra 530. v19

ALQUILO PIEZA Á HOMBRES Ó MAtrimonio sin chicos, Independencia 376. v21

ALQUILASE SALA BIEN AMUEBLADA con ó sin pensión, Montevideo 416. v21

ALQUILASE PIEZA AMUEBLADA, precio módico, Paraná 868, departam. J. v21

ALQUILASE PIEZA SIN MUEBLES A hombre solo, Cerrito 124, 1o. derecha. v20

ALQUILANSE ESCRITORIOS 1er. PISO y cuartos en el segundo, Victoria 642. v21

ALQUILASE SALA GRANDE Y PIEZA para escritorio ó caballeros, Salta 136. v20

ALQUILO ANTESALA A señor SOLO, se exigen referencias, Belgrano 3259. v20

ALQUILASE SALA Y ANTESALA amueblada, con ó sin pensión, familia decente, Uruguay 1294. v20

ALQUILASE HERMOSO COMEDOR á persona sola ó matrimonio sin hijos, Arcos 1552. v20

ALQUILASE PIEZA DE ALTOS A LA calle en 30 $ á hombre solo, Laprida 960. v20

ALQUILASE HERMOSA PIEZA AMUEblada para caballero distinguido, Cangallo 1283, piso 3ro. v20

ALQUILASE PIEZA, MUEBLES Y penSión, matrimonio ó caballeros, otra chica 55 $ y 45, R. Peña 60. v20

ALQUILASE SALA Ó PIEZA A PERSOnas serias, Rivadavia 2042, último piso, hay ascensor.

ALQUILASE SALA Y ANTESALA, CON cocina, pileta y demás comodidades en 65 $, courrir Confitería Av. Alvear y Cavia. v19

ALQUILER DE HABITACIONES

ALQUILO PIEZA AMUEBLADA Á MAtrimonio ó señores, pensión familias, Chacabuco 1044.

ALQUILASE HERMOSA PIEZA PARA 2 caballeros ó hombres solos, Esmeralda 61. v20

ALQUILO PIEZA AMUEBLADA Y PENsión, familia italiana, único inquilino, Pasco 868. v20

ALQUILASE UNA PIEZA GRANDE Y muebles, con ó sin pensión, C. Pellegrini 113. v20

ALQUILANSE SALAS PARA ESCRITOrio ó familia, con comodidades y cocina, 25 de Mayo 293, 3ro.

ALQUILASE SALA AMUEBLADA Ó anexada á caballeros, único inquilino, Talcahuano 130.

ALQUILO DOS PIEZAS A MATRIMONIO Ó personas mayores, único inquilino, Paseo 878.

ALQUILASE PIEZA AMUEBLADA CON pensión para una persona, Venezuela 602.

ALQUILO DOS PIEZAS JUNTAS O SEparadas, matrimonio solo decente, toda comodidad, Carlos Calvo 378. v21

ALQUILO SALA AMUEBLADA A señor ó matrimonio sin hijos, Talcahuano 150. v20

ALQUILO SALA Y 2 piezas con O SIN muebles, Talcahuano 45, primer piso, izquierda. v20

ALQUILO EN 30 $ PIEZA BIEN amueblada, Dean Funes 1481, tranvías á la puerta números 16 y 78.

ALQUILASE LINDA PIEZA CON MUEbles, á persona sola ó matrimonio, Rodríguez Peña 182.

ALQUILANSE 2 PIEZAS ALTAS VENTIladas á personas mayores, 50 $, Cerrito 1012. v21

ALQUILO ESPLENDIDO COMEDOR A matrimonio, casa de familia, Alvarez 2340. v21

ALQUILO CHICITA AMUEBLADA, BUEnos Aires 59 4, refrigeración, Viamonte 1671.

ALQUILASE PIECITA AMUEBLADA Y pensión en 55 $ y otra para dos, Lavalle 1079.

ALQUILASE PIEZA RECIEN AMUEBLAda con balcón á la calle, hombre solo, B. Mitre 2106, casa de familia. v20

ALQUILASE UNA O DOS PIEZAS Á CAballeros ó personas mayores, Charcas 1036.

ALQUILASE EN CASA DE DENTISTA 1 pieza, piecita y dependencias á matrimonio solo, Entre Ríos 358.

ALQUILASE A MATRIMONIO DECENte sin niños comedor, pieza y cocina en 35 pesos, Boyacá 278, hay cloacas.

ALQUILASE PIEZA AMUEBLADA MUY cómoda, Av. de Mayo 1413, 3o., ascensor. v30

ALQUILASE PIEZA A HOMBRES SOlos, no hay papel, Carlos Pellegrini 72. v21

ALQUILASE BARATO 2 SALAS A PERsonas mayores, único inquilino, con luz eléctrica, Corrientes 4648 esquina.

ALQUILASE HERMOSA SALA AMUEblada, independiente, todo el confort moderno, Viamonte 1676. v23

ALQUILANSE DOS PIEZAS EN CASA quinta, único inquilino, Bolivia 775, Flores.

ALQUILO 2 O 3 SALAS PARA ESCRItorio ó para familia, único inquilino, Independencia 590.

ALQUILASE PIECITA BARATA, BIEN ventilada, con muebles, Venezuela número 2145. v21

ALQUILANSE SALA Y ANTESALA, balcones calle y comedor, matrimonio, calle Suipacha 851. v21

ALQUILASE SALA O PIEZA AMUEBLAda con pensión, casa familia, Pueyrredón 665.

ALQUILASE PIECITA Y PENSION EN $ 55, á caballero solo, Piedras 749, 1er. piso.

ANTESALA CON O SIN MUEBLES, CON ó sin pensión, en casa de familia, Rincón 1070.

ALQUILASE UN HERMOSO COMEDOR á matrimonio solo ó personas mayores con todas comodidades, Pozos 639. v20

ALQUILO SALA O PIEZA AMPLIA, LUjosa, amueblada con pensión, Charcas 1458. v19

ALQUILO TRES PIEZAS SEGUIDAS Á la calle, único inquilino, Sáens Peña 297. v20

ALQUILASE LINDA PIEZA A HOMBRE solo, casa familia respetable, Sarmiento 1537. v19

ALQUILO AMUEBLADA SALA, ANTEsala ó separada, cocina independiente, Convención 1695. v21

ALQUILO PIEZA AMUEBLADA PARA señor solo, casa familia, Humberto I 1215. v20

ALQUILASE SALA GRANDE Y ANTEsala, $ 35, Provincias Unidas 5447, dos cuadras de Rivadavia 5400. v21

ALQUILO PIEZA AMUEBLADA EN casa familia, con ó sin pensión, Cevallos 646. v19

ALQUILANSE TRES PIEZAS A MATRImonio ó hombres solos, no hay papel, Santa Fe 2758. v19

ALQUILASE SALA, ANTESALA Y DORmitorio á personas mayores y decentes, Chacabuco 1353. v20

ALQUILO LINDA SALA AMUEBLADA A 1 ó 2 caballeros, Rivadavia 2429, entrada 2, depto. 1. v20

ALQUILO LINDA SALITA CON BAlcón, á personas mayores, Talcahuano 379, dep. D. v20

ALQUILANSE DOS LINDAS PIEZAS con balcón á matrimonio solo, Estados Unidos 580. v19

ALQUILANSE 3 PIEZAS AMUEBLADAS con pensión á matrimonio ó personas solas, Castelli 280. v19

ALQUILO LINDA SALITA, BALCON, persona sola, independiente, en 25 $, Boedo 265. v19

ALQUILASE PIEZA AMUEBLADA PArá matrimonio ó hombre solo, San José 183. v19

ALQUILO PIEZA AMUEBLADA PERSOna mayor, B. Mitre 1555, 2o. piso, izquierda. v30

ALQUILO PIEZA PARA MATRIMONIO á hombre solo, en casa de familia tranquila, Sarmiento 2066. v30

ALQUILASE SALA AMUEBLADA PArá dos señores; hay baño, Castelli 49, Once. v20

ALQUILANSE PIEZAS A $ 30 Y 35 Y demás comodidades, courrir Confitería Cavia y Av. Alvear. v19

ALQUILASE SALITA AMUEBLADA A la calle, recién empapelada, Rivadavia 2443, dep. 3. v20

ALQUILASE PIEZA PARA HOMBRE Ó mujer, Independencia 456, dep. 13, altos. v19

ALQUILANSE 2 Ó 3 PIEZAS, VIRGEnes 1090, Villa Crespo; con muchos tranvías. v21

ALQUILO EN 55 $ PARA UNO Y 100 A dos, pieza amueblada y pensión, Tacuarí 789. v19

ALQUILASE SALA BIEN AMUEBLADA, con buena pensión ó sin ella, para 1 ó 2 personas, Sáens Peña 959. v20

ALQUILO PIEZA MUY GRANDE, MUche luz; sirve para taller, 25 de Mayo 376. v19

A 1 Ó 2 CABALLEROS ALQUILASE linda pieza amueblada, familia seria, Ombú 529. v20

ALQUILASE UNA PIEZA A LA CAlle, con todas comodidades, Corrientes 876, 3o. piso. v19

ALQUILO SALA CON Ó SIN MUEBLES á hombre solo, casa familia, Cerrito número 819. v19

ALQUILO PIEZAS MUY BARATAS, COmodidades, familias, hombres solos, Patagones 1948. v26

ALQUILANSE 2 PIEZAS HERMOSAS para escritorio, precio módico, Corrientes 441. v19

ALQUILO SALA Y ANTESALA PARA consultorio, actualmente dentista, Rivadavia 1735. v19

ALQUILO LINDA PIEZA AMUEBLADA A 1 Ó 2 caballeros, casa familia, Rivadavia 1726. v19

DOS JOVENES Ó MATRIMONIO ALquilo sala y antesala amuebiada ó sin muebles, con pensión, Belgrano 1330. v19

ALQUILO SALA Y ANTESALA GRANdes con balcón á la calle, Paraguay 733. v20

ALQUILASE SALA AMUEBLADA PARA matrimonio ó persona sola, Charcas 2889. v19

ALQUILO 3 Ó 4 PIEZAS A PERSONA decente, único inquilino, Humberto I 2696. v19

ALQUILASE A señor SOLO SALA amueblada con puerta independiente, Paraná 272, bajos. v19

ALQUILANSE SALA GRANDE Y ANtesala con comodidad para familia, calle Belgrano 887. v19

ALQUILANSE 2 PIEZAS EN CASA-quinta, datos Cangallo 1105, U. T. 152, Ramos Mejía.

ALQUILASE SALA LUJOSAMENTE amueblada, confort, moderno, casa de luj

OFICIOS DIVERSOS PEDIDOS

OFICIAL PELUQUERO PARA SABADO y medio día, 2 y 3 comida, sueldo $ 90. Cochabamba 1222, Avellaneda.

OFICIAL PELUQUERO PARA SABADO para viernes y sábado, buen sueldo. Belgrano 1, Flores.

OFICIAL PELUQUERO PARA SABADO para viernes y sábado, buen sueldo. Rivadavia 5400.

OFICIAL PELUQUERO PARA SABADO para viernes y sábado, buen sueldo. Belgrano 1, Flores.

OFICIAL PELUQUERO PARA SABADO para viernes y sábado, buen sueldo. Rivadavia 5400.

OFICIAL PELUQUERO PRECISO PARA sábado, pago bien. Belgrano 1, Flores.

OFICIAL PELUQUERO PARA SABADO para viernes y sábado, buen sueldo. Rivadavia 5400.

OFICIAL PELUQUERO PARA SABADO para viernes y sábado, buen sueldo

OFICIOS DIVERSOS PEDIDOS

PEON ITALIANO, SE PRECISA, Rivadavia 4864. v19

PLANCHADORA OFICIALA SE PRECISA, San Antonio 475, B. al Norte. v19

PONEPLIEGOS A LA AGUJA, PARA máquina grande de tipografía se necesita, O'Brien 121. v20

PEON PRACTICO PARA FARMACIA, se precisa con recomendación, Santa Fe 1900. v19

PLANCHADORA OFICIALA SE PRECISA, 2 $ por día y comida y medio oficiala, trabajo todo el año, General Mitre 1332, Avellaneda.

PEONES JARDINEROS PARA JARDIN de negocio, que entiendan algo del oficio, se precisan, tratar Iturraingo 600, esquina Herrera. v18

PANADERO, QUE SEPA TRABAJAR de palero, se precisa como socio, clientela hecha, buen rendimiento; dirigirse á F. Alsina, Chile 1132. v22

PEONES BUENOS PARA MOVIMIENTO de tierra, se necesitan, Paseo Colón entre Venezuela y Méjico, se paga buen sueldo.

PONEPLIEGOS PARA MINERVA Y ENcuadernador muchacho que sepa numerar se necesita, Pueyrredón 1212, esquina Manuela.

REPARTIDORES, CARRO Y CANASTA necesito, Gascón 1150.

REPARTIDORES CON BUENOS CERTIficados, se precisan en la fábrica Bliz, Bulnes 2250; presentarse de 8 á 9 a. m. v20

SE PRECISA UN OFICIAL PELUQUERO se prefiere fijo, Defensa 768.

SE PRECISA PANADERO, ENTRE Ríos 1058.

SE NECESITAN OFICIALAS BUENAS de fantasía, Azcuénaga 772.

SE PRECISAN DOS MEDIO OFICIALES tallistas, Valentín Gómez 89.

SE PRECISAN COSTURERAS DE PATOnes, bluesas y polleras, Parana 634.

SE NECESITA PLANCHADOR DE tintorería, Pueyrredón 761.

SE NECESITA UN CUINCHERO, TUCUmán 1352. v20

SE PRECISA OFICIAL CARPINTERO, Azcuénaga 275.

SE NECESITA OFICIAL FACTURERO, Juncal 955.

SE PRECISAN MENSAJEROS, B. MITRE 1848.

SE NECESITA OFICIAL PLOMERO Y hojalatero, E. Unidos 2057.

SE NECESITA MEDIO OFICIAL SASTRE adelantado, San Martín 425.

SE PRECISA MOZO ITALIANO PRACTIco para fonda, Córdoba 1629.

SE NECESITA APRENDIZA DE CHALEcos finos, Victoria 1650, depto. 18.

SE NECESITA MEDIO OFICIAL PINTOR, Chile 769.

SE NECESITA MUCHACHO PARA FONda, Rincón 475.

SE NECESITA APRENDIZA ADELANtada modista, Gallo 2131.

SE NECESITA CURTIDOR DE PIELES finas, Rodríguez Peña 311. v21

SE NECESITAN LUSTRADORES, Medrano 1040.

SE NECESITA OFICIAL HOJALATERO gasista, Charcas 3776. v20

SE NECESITA APRENDIZA MODISTA, Pueyrredón 1332.

SE PRECISA MUCHACHO DE 13 A 14 años, Humberto 601, rechería.

SE NECESITA OFICIALA PLANCHADOra, Loreto 2439, Belgrano. v21

SE PRECISA UN JOVEN PARA LIBREría, Moreno 1567.

SE NECESITAN peones de albañil, Rivadavia 5911.

SE PRECISA UN MOZO QUE SEA práctico en bebidas, Belgrano 3001.

SE PRECISA OFICIALA PLANCHADOra, Suarez 127. v20

SE PRECISA OFICIAL PARA HACER barquillos, Canning 1248. v21

SE NECESITAN OFICIALES URUGUAyeros, Vieytes 1913. v19

SE NECESITAN PEONES albañiles, Tucumán 1352. v19

SE NECESITA MEDIO OFICIALA MODIsta de vestidos, Alvarez 2060. v19

SE NECESITA OFICIAL COLCHONERO, Rivadavia 3850. v20

SE NECESITA APRENDIZA MODISTA, Venezuela 2771. v20

SE NECESITA UN MEDIO OFICIAL carpintero, Luna 174. v20

SE PRECISAN CARREROS CON LIBREta, Belgrano 379. v20

SE NECESITA BUEN OFICIAL RELOjero especialista, C. Pellegrini 847. v19

SE PRECISA SIRVIENTA, HAY MUCHAcho, Juncal 1419. v19

SE PRECISA UN OFICIAL PELUQUERO competente, Defensa 1138. v20

SE PRECISA UN MUCHACHO PARA colchonería, Entre Ríos 1282. v19

SASTRES PARA SOBRETODOS SE NEcesitan, Rivadavia 1273. v24

SE NECESITA BUENA OFICIALA planchadora, Yatay 361. v19

SE PRECISAN OFICIALES Y PEONES herreros, Yerbal 1606. v19

SE NECESITA OFICIAL, OFICIALA Y medio oficiala sastre, Honduras 576. v20

SASTRE MEDIO OFICIAL NECESITO, trabajo fino, Triunvirato 1143, altos. v21

SE NECESITAN OFICIALES GASISTAS y hojalateros competentes, Yerbal 806. v20

SE NECESITA MUCHACHO DE 12 á 15 años, para lechería, Charcas 2200. v30

SE BUSCA PERSONA PARA ENCARGAdo de un negocio, que tenga 500 $, como interesado, Rivadavia 7427, de 5 á 7.

SE NECESITA MEDIO OFICIAL planchadora ó aprendiza adelantada, Brasil 1809. v20

SE PRECISA MEDIO OFICIAL MECANIco, para taller de bicicletas, Independencia 1366.

SE NECESITA COSTURERA PARA familia, que sepa hacer batones, $ 1.60, Loria 571.

SE NECESITAN GUINCHEROS EN LA Barraca Vasena, frente al Frigorífico Argentino. v20

SE NECESITA JOVEN DE 15 A 16 años para oficina, presentarse Sarmiento 1021

SE PRECISA MOZO PARA FONDA Y peón de cocina practico, Paseo de Julio 1706

SEÑORITAS PARA GUARDAR CALZADO Y hacer moños, se necesitan, Rivadavia 2270.

SE NECESITA CADETE DE TIENDA con buenas recomendaciones, Victoria 653, barratillo la Aduana.

SE NECESITAN MEDIO OFICIALES adelantados carpinteros y un lustrador á muñeca, Cochabamba 3354. v21

SE NECESITA BUENA OFICIALA PLANchadora de camisas. Se paga bien, Junin 1195. v20

SE PRECISA DEPENDIENTE Y UN peón para todo trabajo, con recomendación ó buenos informes, Rumberto 2101.

SE NECESITA PEON DE CORRALON de maderas, italiano, inútil presentarse sin ser práctico, Independencia 3132.

SE PRECISAN BUENOS PLANCHADOres y planchadoras para tintorería, Santa Fe 2899, Tintorería Botana. v20

SE NECESITA UN OFICIAL PELUQUERO mozo, solo y joven, Villa Porvenir, A. Galicia 936. v19

SE NECESITA UN OFICIAL ZAPATERO para el salón de lustrar y compostura, Cuatro Barros 59. v19

SE NECESITAN CORREDORES PARA máquinas de escribir, excelente comisión, Rivadavia 927. v20

SE PRECISAN TIPOGRAFOS, DIRIGIRse á Amadeo F. Turchod, Mercedes, San Luis.

SE NECESITA FRAGUADOR, INUTIL presentarse si no es competente, Monroe 3619, Belgrano. v18

SE PRECISA UN OFICIAL HERRADOR de caballos, por informes, calle Mitre y Rivadavia, Azul, F. C. S. v19

SE NECESITAN REPARTIDORES Y PEOnes para fábrica de aguas gaseosas, Rivadavia 7627. v20

SE NECESITAN COSTURERAS PARA sacos con forro y camisas finas, Rivadavia 1273. v19c.

SE NECESITAN PANTALONERAS DE niño, con muestra, La Mondiale, Rivadavia 803. v19

SE PRECISA MEDIO OFICIAL PELUquero, pago 30 pesos y comida, Mathew 2093. v19

SE PRECISAN MEDIO OFICIALAS MOdistas de vestidos, Santiago del Estero 831 v19

SE NECESITAN BUENOS OFICIALES relojeros y plateros para San Rafael, Mendoza, relojería Taranto Hnos. v19

SE PRECISAN DOS lapadores de soda, buen sueldo y trabajo para todo el año, Los Andes 181, S. Martín F. C. C. A. v21

SE NECESITA UN MECANICO PRACTIco en máquinas de tejido marca Mayo, urgente, calle Esperanza 1514, Floresta.

SE NECESITAN DOS PEONES PARA tambo, para el campo, se prefieren vascos francés ó español, á dos horas de la capital, tratar Paracas 486. v21

SE NECESITA OFICIAL CARNICERO que sea competente en su obligación, Urquiza 1746, de 5 á 11 a. m., contratar con patrón.

SE NECESITAN ELECTRICISTAS Y peones para redes aéreas y lámparas de arco, cerca de la capital, Gral. Urquiza 1694. v30

SE NECESITA UN MUCHACHO DE 16 á 18 años para mandados y limpieza en casa de comercio, Sloper Hermanos, Florida 314.

OFICIOS DIVERSOS PEDIDOS

SE PRECISAN APRENDIZ Y UN OFIcial niquelador, Talcahuano 230. v19

SE NECESITAN DOS LUSTRADORES de calzado, que sean de buena presencia, inútil presentarse si no lo son, Carlos Calvo 772.

SE NECESITA UN MUCHACHO CON recomendaciones, que sepa cuidar y guiar un coche, para el campo, tratar Lavalle 2346.

SE BUSCA UN MUCHACHO SERIO Y competente para limpieza y manejo de coche y caballo y trabajos de negocio, Rincón 270|276. v19

SE NECESITA MUCHACHO DE 14 A 15 años, con buenas referencias, para atender un consultorio médico, tratar Loyola 709. v19

SE PRECISA UN DEPENDIENTE PARA aserradero, inútil presentarse si no es competente y con buenas recomendaciones, P. Unidas 3842. v19

SE NECESITAN BUENOS VENDEDORES para las secciones de camisería y bonetería para hombres, L. Adhemar, Cangallo 901.

SE PRECISA MUCHACHO PARA VALIjero de la oficina de correos Hurlingham, F. C. P., sueldo $ 50 y la ropa, bien recomendado. v20

SE NECESITA UN MOZO QUE SEA algo práctico en comestibles y bebidas, de 18 á 20 años, sueldo convencional, Córdoba y Ecuador, almacén. v19

Señorita PARA EMPLEADA DE ESCRItorio, que tenga buena letra y sea muy práctica en cálculos, se necesita, dirigirse á Señorita, Posta Restante, correo central. v19

Señora FORMAL CON RECOMENDACIOnes, instruida, poseyendo á fondo el francés y el español, y que sepa escribir á máquina, se necesita en casa de importación, dirigirse por carta á Cerrito 244.

TORNEROS Y AJUSTADORES MECANIcos, se necesitan, Acoyte 145.

TORNERO MECANICO COMPETENTE preciso, Caseros 3446.

TALABARTERO MEDIO OFICIAL SE NEcesita, Charcas 2769. v21

TIPOGRAFO MINERVISTA BUEN OFIcial se necesita, Paso 184.

TONELERO PARA BARRICAS SE necesita, Luzuriaga 735. v20

TONELEROS SE NECESITAN DOS para frigorífico, Chacabuco 1527. v20

TINTOREROS BUENOS OFICIALES SE precisan, Santa Fe 2899, Tintorería Botana. v19

TALABARTERO SE NECESITA OFICIAL de carros competente, calle Paracas 41, entre Caseros y Patagones. v19

TEJEDOR DE ALAMBRE QUE SEPA armar elásticos, necesito Carlos Calvo 1115.

TALABARTERO DE COCHES, ENTENdido en almohadones, preciso, Catamarca 746.

TABLILLADORAS DE CAMISAS SE necesitan, se paga buen precio, Av. de Mayo 800. v20

TAPADORES DE BOTELLAS CORONA y recorte se necesitan, calle Irlarte 34, Barracas al Norte. v20

TIPOGRAFOS COMERCIALISTAS, prácticos en planos, buen sueldo, se necesitan, Balcarce 346.

TALLER PARA PUPILAS EN EL TAller de labores y costura Rosa Anchorena de Ibañez, Florida 686, se reciben pupilas, mediante una módica pensión. v21

TIPOGRAFO QUE DESEE HACERSE cargo de una imprenta y un periódico, se dasea, sin pretensiones. Ofertas por carta á Luis B. Núñez, Mercedes (Bs As.). v25

UN MOZO BUENO PARA ALMACEN SE precisa, Caugallo 1499 y Paraná.

UN OFICIAL PASTELERO SE PRECIse, que sepa hacer medias lunas, Corrientes 1173. v19

VAINILLADORAS Y BORDADORAS SE necesitan muchas y se paga bien, A la Villa de París, Corrientes 1393. v27

VENDEDORES BIEN RELACIONADOS con particulares y escritorios pueden ganarse 10 $ diarios, Años 2186, de 12.30 á 1.30 p. m.

VAINILLADORAS, FESTONEADORAS Y recortadoras de festón á máquina, se necesitan en los talleres de Gath y Chaves, S. A., Venezuela 2249. Presentarse de 7 á 10.30 a. m. y de 1 á 5 p. m. v20

ZAPATERO DE VARON NECESITO, SAN Juan 3159. v19

ZAPATERO DE PRUNELA, SE NECEsita, Venezuela 3320. v19

ZAPATERO OFICIAL PARA COMPOSturas, se precisa, Uruguay 975. v19

ZAPATERO OFICIAL PARA TODO trabajo se necesita, Artes y Oficios 467.

ZAPATEROS OFICIALES DE VARON clavado, se precisan, Victoria 2096.

ZAPATEROS OFICIALES SE NECESItan, Morano 3001.

ZAPATEROS OFICIALES DE VARON, clavado se necesitan, Uruguay 158.

ZAPATERO, QUE SEPA LUSTRAR, preciso, Victoria 466. v20

ZAPATEROS OFICIALES DE CRIATUra y escarpin, se precisan, Boedo 646.

ZAPATEROS ARMADORES DE PLANTIllado, se necesitan, Humberto 1 1156. v18

ZAPATEROS TAQUEROS PARA HOMbre, se precisan, Entre Ríos 672. v19

ZAPATEROS OFICIALES Y MEDIO OFIciales se necesitan, Humberto 1 3500. v20

ZAPATEROS BUENOS TAQUEROS Y desformadores se necesitan, Ministro Brin 1147, Boca. v20

ZAPATEROS, CRIATURA, CLAVADO, trabajar adentro preciso, taller Piedras 1124.

ZAPATEROS OFICIALES DE señora, clavado taco cubano, se necesitan, Uruguay 158.

ZAPATEROS ARMADORES Y SUELEROS de plantillado, se necesitan, Humberto 1 1136.

ZAPATEROS DE HOMBRE, CLAVADO y señora, fondo blanco, se necesitan, Independencia 2497.

ZAPATEROS NECESITO 2 MEDIO OFIciales, se pagan bien, Caracas 1901, Flores. v21

ZAPATERIA S. RIGAU, CANGALLO 726, se necesitan armadores, armar y colocar suelas para calzado de señora y también desformadores. v18

ZAPATERO PRECISO UN HOMBRE bien formal, y práctico para taller de calzado, que sepa cortar, es inútil se presente sin ser competente, Triunvirato 345. v19

OFICIOS DIVERSOS OFRECIDOS

ALBAÑIL SE OFRECE, REFACCIONES en general, E. Ríos 668, Deloredzi. v21

ALBAÑILES CONSTRUCTORES EN TRAbajos en general, por contrato, muy barato, Belgrano 1709. v31

ALBAÑIL SE OFRECE REFACCIONES Y casitas, dentro y fuera de la capital, precio módico, R. Diorio, Vírgenes 1069. v22

ALBAÑIL COMPETENTE, SE OFRECE trabajos y refacciones en general, Fidel Cabrera 4260. v21

A PINTAR, EMPAPELAR, BLANQUEOS Y refacciones, barato, á M. E., Independencia 1045. v19

ALBAÑIL SE OFRECE, ESPECIAL EN revoques, por un tanto y reformas, Moisés Holgman, Cuenca 537, Flores. v21

A PINTAR, EMPAPELAR Y REFACciones barato, Lima 29 y Av. La Plata 667, Hernández. v20

ALBAÑIL CONSTRUCTOR SE OFRECE, Refacciones y trabajos en general, Pérez, Pozos 714. v19

APILADOR DE SIERRAS PARA CIUDAD ó campaña, se ofrece, Guardia Vieja 940.

ALBAÑIL SE OFRECE PARA REMENDOS de mosaicos, veredas, cercos y demás refacciones en general, calle Catamarca 4736, A. Julia. v21

ALBAÑIL SE OFRECE PARA REFACCIOnes y casitas baratas, dentro y fuera de la capital, Misiones 70, Antonio Matías. v19

AVICULTOR Y AGRICULTOR PRACTIco, se ofrece, por carta á Manuel Guerola, Alsina entre Rivadavia y Cangallo, Temperley, F. C. S. v19

AVISEN AL LIMPIADOR QUE SE ofrece para la limpieza en general de casas particulares y negocios. Especialidad para encerar y lustrar toda clase de pisos, muy recomendado, B. de Irigoyen 228, teléfono 439, Libertad. v20

BORDADORA SE OFRECE PARA CASA ó afuera, Chile 2444. v30

BUENA COSTURERA PARA CASA DE familia se ofrece, va á cualquier punto, Méjico 1823. v30

BORDADORA SE OFRECE PARA BORdar en su casa, trabajo á mano y á máquina, precio módico, Bermejo 647, departamento 4. v19

CARPINTERO CON HERRAMIENTAS, se ofrece, Charcas 2268 v21

CARPINTERO COLOCADOR SE ofrece, Castañón 1006, Flores.

CONTRATISTAS albañiles, SE ENCARgan de construcciones, Boler 24. v23

CAPATAZ CARPINTERO COMPETENte se ofrece, por carta Lavalle 913.

COPIAS Á MAQUINA SE HACEN EN el día, Gaona 985, U. T. 312, Flores. v28

CORTADOR MODELISTA de señoras SE ofrece en casa seria, por carta, Jujuy 1581. v19

CARPINTERO DE RUEDAS DE CARROS y carruajes se ofrece, dirigirse á J. Bardón, Sarmiento 4102. v18

CHAUFFEUR CON LIBRETA, RECOmendado, soltero, de 28 años, se ofrece, Suavedra 969, E. G. v30

CAPATAZ albañil SE OFRECE PARA la ciudad ó campo, J. C., Sáenz Peña 1119.

CHAUFFEUR COMPETENTE y CON RE comendaciones se ofrece para el campo, por carta ó personal, Carrito 841. v19

CORTADOR SASTRE AYUDANTE O preparador práctico para sastría se ofrece, Cangallo 4421. v22

CORTADOR SASTRE JOVEN SE OFREce para ciudad ó campaña, sin pretensiones, Luca 1422. v20

CORRADOR FORMAL, CON BUENA garantía, etc., se ofrece J. Maio, Bermejo 1217.

CHAUFFEUR CON LIBRETA SE ofrece sin pretensión, ciudad ó campo, Canning 779. v20

CARPINTERO COMPETENTE MARCAdor y entiende maquinaria, se ofrece, Zapiola 1488, Belgrano.

CAPATAZ DE albañil, COMPETENTE Y serio se ofrece, dirigirse á Emilio A. Rivadavia 2180. v20

CARPINTERO COMPETENTE EN TODO trabajo ofrécese, Bella Vista, F. C. P., Narciso García.

COCHERO SE OFRECE, JOVEN, SAlir de jardinero y varios trabajos, Faluchó 78.

CORREDOR O CORRADOR SE OFRECE con garantía, dirigirse por carta á J. A., Bonó, Quemes 3642. v21

COPISTA DE ESCRIBANIA PRACTICO, buena letra y recomendaciones se ofrece, escribir á J. D. C., Venezuela 2256. v20

CARPINTEROS 3 OFICIALES SE OFREcen para todo trabajo, prácticos en instalaciones, personalmente, San Juan 1470. v20

CALADOR DESEA COLOCACIÓN EN taller de metales ó en aserradero, por carta ó personalmente á J. V., Serrano 620.

CARPINTERO ALEMAN, BUEN TRABAjador, desde 1 1|2 año en el país, busca trabajo en el campo, prefiere Río Negro ó Chubut, Sarti, Venezuela 2732. v20

CARPINTEROS BUENOS, SE OFRECEN, para todo trabajo, por su cuenta ó para estancia, los hermanos en la ciudad ó campo, Méjico 1998. v19

CHAUFFEUR MECANICO RECIEN VEnido de Europa, se ofrece para el campo, sin pretensiones, dirigirse por carta á S. J., Solís 674. v20

CHAUFFEUR MECANICO CON LIBREta y buenas recomendaciones, se ofrece para ciudad ó campaña, Segui 1978, Flores, J. L. v23

CAPATAZ GALPONISTA SE OCUPA en puentes y galpones en fierro y madera, puede presentar buena referencia, Godoy Cruz 321. v19

COCHERO PRACTICO PARA PARTICUlar ó negociante, con buena ropa, tiene certificados, se ofrece, italiano, milanés, por carta á A. S., Catamarca 1649. v23

CORREDOR, HOMBRE SERIO, CON larga práctica, desea trabajar con representante de casas extranjeras, referencias y certificados, escribir á A. B., Lima 165. v22

CHAUFFEUR COMPETENTE para cualquier marca, se ofrece para campo ó ciudad, muy práctico en motores á viento y motores á nafta, dirigirse por carta ó personalmente á E. Caparrós, calle Castillo 726, Buos. Aires. v20

CARPINTERO SE OFRECE PARA TOmar cualquier trabajo, especialidad en instalaciones de negocios y pisos, cuadras galpones, refacciones de todas clases, con buenas recomendaciones, trabajo garantido, muy barato, por carta ó personalmente, Andes 848. v19

CHAUFFEURS: AVISO A LOS señores chauffeurs, dueños de automóviles lanchas, aviadores, etc., que me encargo de componer y poner en marcha cualquier clase de automóviles ó motores. Haciendo el trabajo yo mismo y en garage del dueño, es garantido. Referencias á pedido. Dirigirse á Gastón Michel, calle Las Heras 1231. v19

CORREDOR FORMAL, CON MUCHA practica en el comercio, especialmente en tejidos en general, sombrerería y camisería, etc., sumamente relacionado en toda la provincia de Santa Fe, desearía trabajar como representante ó corredor de alguna casa importante, domicilio en Rosario de Santa Fe, San Martín 1465; dirigirse, Corrientes 3044, Buenos Aires, B. Smirnoff. v20

DEPENDIENTE DE ALMACEN Y DESpacho bebidas, se ofrece, Venezuela 584.

DEPENDIENTE DE ALMACEN PRACtico, se ofrece, Gorriti 850, José Balbi, v20

DEPENDIENTE DE ALMACEN PRACTIco se ofrece con buenos informes, 24 de Noviembre 533.

DEPENDIENTE PRACTICO PARA ALmacén con recomendación se ofrece, Rivadavia 2532.

DEPENDIENTE JOVEN español SE ofrece con recomendaciones, práctico en almacén, Coohabamba 1005.

DEPENDIENTE DE ALMACEN, PRACtico y con recomendaciones, se ofrece, de 19 años, Méjico 434.

DEPENDIENTE PRACTICO DE ALMAcén, se ofrece, 19 años, con recomendaciones, Garay 1578.

DEPENDIENTE DE ALMACEN DE 20 años, formal, se ofrece, ciudad ó campaña, Estados Unidos 818, F. J. V. v20

DEPENDIENTE JOVEN DE ALMACEN algo práctico se ofrece con certificado de buena conducta, Almagro 549. v19

DEPENDIENTE ITALIANO, PRACTICO fiambrería y almacén se ofrece, escribir J. P., Independencia 3348. v19

DEPENDIENTE DE CORRALON DE maderas se ofrece, correo central, A. B. 200. v20

DEPENDIENTE DE ALMACEN, PRACtico se ofrece, con recomendaciones, para ciudad ó campaña, tratar Cerrito 135.

DEPENDIENTE SE OFRECE PARA ferretería, pinturería y bazar, para la ciudad ó campaña; tratar Av. Fernández de Enciso 3781, Villa Devoto, F. C. P. v19

DEPENDIENTA DE ESCRIBANIA, Señorita ofrécese con mucha práctica, ó cualquier trabajo de escritorio, R. M., Lavalle 169. v21

DEPENDIENTE DE ALMACEN BIEN práctico y con recomendación, se ofrece por carta ó personalmente á R. P., Belgrano 2227.

DEPENDIENTE ITALIANO CON 6 años de práctica de almacén y fiambrería, se ofrece con recomendaciones, Belgrano número 3300, almacén.

DEPENDIENTE FERRETERIA, PINturería y bazar, aunque sea para taller de cuadros solos, práctico, de 17 años, se ofrece por carta Belgrano 1455, S. U. v21

DOPICO Y Hno. CONTRATISTAS EN galpones, chalets y casillas, colocaciones de pisos, puertas y ventanas. Trabajos para la ciudad y campaña. Economía en los precios. Rapidez en los encargos. Pidan presupuestos, Garay 3003, Bs. Aires. v23

ELECTRICISTA SE OFRECE COMPEtente, Manuela 591. v19

EMPLEADO QUE ESCRIBE EN VARIAS máquinas y con mucha práctica en correspondencia se ofrece, Arias 1570. v20

EMPLEADO PRACTICO EN LIBRERIA y objetos de escritorio y con nociones de bajo se ofrece para cualquier casa de comercio, dirigirse, Jos. Maipú 408.

EMPLEADO PRACTICO EN EL RAMO de tienda, con buenas referencias y certificados, se ofrece para la campaña, dirigirse por carta á C. D. V. 39, Posta Restante. v20

Español DE 31 años RECIEN VENIDO, labrador de 20 años consecutivos, práctico en toda clase de cultivo se ofrece para dirección de estancia importante, dirigirse por carta á P. C., Paramarino 1184, indicando condiciones. v21

FOTOGRAFO COMPETENTE PARA todo trabajo perteneciente al ramo, desea empleo, H. Catarmelli, Venezuela 2464. v30

FRANCES JOVEN RECIEN LLEGADO, hablando inglés, se ofrece para mozo de casa de pensión, ocurrir Véran, calle Tucumán 1059. v20

HERRERO DE OBRA OFICIAL COMpetente, se ofrece, Pueyrredón 598. v20

HERRERO DE OBRA COMPETENTE en vidrieras se ofrece, Lavalle 2686, peluquería.

HOMBRE FORMAL, SE OFRECE PARA trabajos livianos, sabe leer y contabilidad, Chile 613. v19

HOMBRE FORMAL SE OFRECE, MUY práctico en heridos ó cualquier otro trabajo, Las Naciones 121. v20

HOMBRE SOLO, PRACTICO EN RAmos generales de campaña, se ofrece, Bernardo, Sadi Carnot 459. v19

HOMBRE OFRECESE PARA EMPLEO, ocupación honesta, ciudad ó campo, referencias, garantía y sin pretensiones, E. B., Paseo Colón 1191. v19

HOMBRE FORMAL de 20 años, empleado en esta capital, se ofrece para repartidor, disponible desde las 10 a. m., pocas pretensiones, Billinghurst 2586. v19

HOMBRE FORMAL SE OFRECE MEDIO oficial carpintero; ó otro cualquier trabajo, Gorriti 218, entre Sadi Carnot y Bulnes. v21

HOMBRE FORMAL, DE CONFIANZA, piamontés, se ofrece para quintero, entiende de chacra y criar aves, Colombres 731. v20

HOMBRE FORMAL español, SE OFRece para sereno ó portero de hotel ó otro cargo, garante su conducta, Vlamonte 1981, J. Gonzalez.

HERRERO OFICIAL CHAPERO SE ofrece, ex oficial de la Cía. Nacional de Calefacción y zapatas de la Argentina, por carta á A. C., Salguero 406. v23

HOJALATERO español SE OFRECE, desearía colocarse en la ciudad, dirigirse por carta ó personalmente á Paseo de Julio 840, La F. F.

HERRERO SE OFRECE PARA ESTANcia, compostura molino á viento, entienda de carpintería y competente en el ramo de herrería, con certificado; ocurrir Paseo de Julio 618. v19

OFICIOS DIVERSOS OFRECIDOS

HERRERO SE OFRECE PARA ESTANcia para compostura molino á viento, mensual, entiende de carpintería y competente en ramo de herrería, con certificados, ocurrir B. Mitre 2752. v21

HERRERO MECANICO PRACTICO EN instalaciones de molinos y reparaciones de máquinas agrícolas se ofrece para estancia, tratar por carta ó personalmente con el Hotel La Amistad, F. de Julio 154.

HOMBRE ITALIANO, SERIO Y CON buenos informes, práctico en la ciudad se ofrece para empleo de confianza en casa de comercio ó hotel, por carta E. M. Alsina 1884. v20

HOMBRE SERIO SIN PRETENSIONES se ofrece á casa de comercio, escritorio, sociedad, como cobrador ó cualquier cosa conveniente, tiene garantía y recomendaciones á satisfacción, dirigirse á M. N., Ituzaingó 1035. v30

HOMBRE FORMAL DESEA OCUPARSE como encargado de casas ó departamentos, tiene un hijo carpintero y otro hojalatero gasista, que se encargarían de las reparaciones de uno y otro ramo. Pocas pretensiones, por carta, Piedras 1141, R. Frat.

HOMBRE JOVEN DE 21 años DECENte, instruido en inteligente, se ofrece para repartir propagandas, ó cualquier otro trabajo por tener la dificultad de ser sordo, conoce bien la ciudad, sabe leer y escribir, bien recomendado, sin pretensiones Arce 215, Palermo. v20

HOMBRE SERIO SIN PRETENSIONES, muy competentes en los ramos de hotelbar, restaurant y confitería, se ofrece como administrador, capataz ó cajero, para la ciudad ó campaña, con referencias de primer orden, dirigirse por carta á A. Leguizamon, Estación Bernal F. C. S. v19

JARDINERO, ENTIENDE DE QUINTA, se ofrece hombre formal, Maipú 744. v19

JARDINERO DE PROFESION, SE ofrece, Rivadavia 6534.

JOVEN PRACTICO GALLINERO, SE ofrece, dirigirse Tacuarí 444. v20

JOVEN DE 15 años, CURSO EL 6o. grado, desea colocarse en escritorio ó casa comercial, dirigirse Maipú 854.

JOVEN CON BUENA LETRA SE ofrece para escritorio ó casa de comercio, E. Unidos 3887.

JOVENCITO DE 14 años SE OFRECE PAra escritorio, buena letra y recomendado, S. del Estero 1036.

JOVEN DE 17 años SE OFRECE PARA almacén prefiere el despacho de bebidas, Salta 258.

JOVEN CASADO, SE OFRECE PARA almacén ó repartidor, con un caballo, Neuquén 1760, J. G. M.

JOVEN SERIO Y SIN PRETENSIONES se ofrece para cualquier empleo de mañana, ó noche, E. L., Cabildo 75. v19

JOVEN RECIEN VENIDO, POCO PRActico se ofrece para almacén, sin pretensiones, Humberto 1 2247. v20

JOVENCITO DE 15 años, CONOCIENDO algo de contabilidad y con buena letra se ofrece, dirigirse á E. P., Ecuador 856.

JOVEN FORMAL SE OFRECE COMO ayudante de médico ó dentista, con buenas recomendaciones, Alberti 1506.

JARDINERO OFICIAL CON BUENOS certificados ofrécese para arreglar y cuidar jardines, dirigirse por carta, Bermejo 843.

JOVEN DE 20 años SE OFRECE PARA casa de negocio y muchacho recién venido para cualquier trabajo, dirigirse, Chacabuco 330, de 9 á 11 a. m.

JOVEN DE 21 años SE OFRECE PARA casa de comercio ú otro trabajo, con buenas recomendaciones, ocurrir por carta á M. Lois, Billinghurst 1408.

JOVEN de 14 años, SE OFRECE PARA escritorio ó casa de comercio, sabe escribir á máquina, buenas referencias, sin pretensiones, Sarmiento 1736, P. M.

JARDINERO COMPETENTE ALEMAN con buenas recomendaciones se ofrece, Francisco Eubell, Hotel Otto Reichmann, P. de Julio 458.

JOVEN de 19 años, SE OFRECE DE REpartidor para cualquier negocio ó cualquier otro trabajo, tiene recomendaciones, Venezuela 1422. v19

JOVEN DE BUENA PRESENCIA, QUE sabe todas las calles de la capital, se ofrece con gauantías, para hotel como mensajero ó otros quehaceres, Humberto 1 1713. v20

JOVEN de 14 años, CURSANDO 6o. grado, sigue curso nocturno, para escritorio, comercio, sin pretensiones, se ofrece, por carta Billinghurst 2575. v19

JARDINERO QUINTERO, SOLTERO, francés, se ofrece para estancia ó pueblo cercano, con buena recomendación, dirigirse Andrés Arguibel 1942, Palermo. v19

JOVEN DESEARIA HACER DIRECCIOnes de sobres ó cosa análoga, durante algunas horas diarias; dirigirse por escrito á Juan Coromina, Rivadavia 7781, altos. v20

JOVEN español de 22 años, CON buena letra y con alguna práctica en el comercio, se ofrece para cualquier ramo del comercio en la ciudad ó campaña, dirigirse á M. Peralta, Rivadavia 3559.

JOVEN SERIO de 25 años, se OFRECE como cobrador ó empleado de casa de comercio, buena letra y buenos certificados, por escrito ó personal J. C. L., Ascuénaga 214. v20

JOVEN de 21 años CON VASTOS CONOcimientos de contabilidad y profesor autorizado, se ofrece sin pretensiones, para ciudad ó campo, como ayudante de escritorio ó como profesor, carta ó personalmente, Montevideo 1567, Frutos Ramírez. v19

JOVEN ARGENTINO DE 22 años, CON 4o. año Nacional, aprobado, muy activo y trabajador, que ha desempeñado varios puestos y con recomendaciones á satisfacción, desearía encontrar puesto de porvenir en establecimiento de campo. Escribir á P. R., Venezuela 3256. v30

LUSTRO PIANOS EN NEGOCIO Y CASA particular, F. M., Méjico 2342. v19

LINOTIPISTA OFRECIESE de mañana, A. Brown 162. v18

LUSTRO, COMPONGO MUEBLES MUY barato á domicilio, Santoyanni, Chile 2208. v16

LUSTRO Y COMPONGO MUEBLES A domicilio, sumamente barato, Freda, Andes 30. v2feb.

LUSTRO Y COMPONGO MUEBLES A domicilio á precios baratos, José Vila, Brasil 2682. v21

LUSTRO, ARREGLO Y EMBALO MUEbles, encero pisos muy barato, B. Ibañez, Lima 923, U. Teléf. 1181 B. Orden. v20

LUSTRADOR COMPETENTE DE MUEbles y pianos, se ofrece para la ciudad de Córdoba, F. M., Méjico 2342. v19

LIMPIADORES ENCERADORES, VAScos, prolijos y económicos, Longarte, B. Mitre 1786. v16

LUSTRO Y COMPONGO MUEBLES A domicilio, Rauggia, U. T. B. Orden, 1355, Humberto 1 1228. v21

LUSTRADOR, ARREGLA, LUSTRA Y embala muebles á domicilio, especialidad en el trabajo, á precios baratísimos, E. Martínez, Libertad 1071, bajos, Unión Telefónica 2147, Juncal. v30

MUCHACHO SE OFRECE para AMERIcana, Río Bamba 1224. v20

MUCHACHO SE OFRECE PARA ALMAcén, recién venido, Pozos 719. v19

MUCHACHO LAVACOPAS, SE OFRECE, Lima 331.

MEDIO OFICIAL SASTRE SE OFRECE para sastrería, ocurrir Lima 229.

MUCHACHO SE OFRECE DE 16 años, para limpieza de escritorio ú otro quehacer, Chile 819.

MUCHACHO PARA ALMACEN RECIEN salido se ofrece, dirigirse, Bolívar 873, piezo 2.

MUCHACHO DE 14 años SE OFRECE para negocio, sabe leer y escribir, presentado por sus padres, Defensa 755. v20

MUCHACHO SE OFRECE PARA ALMAcén, recién venido de 14 á 15 años, Victoria 2988.

MUCHACHO SE OFRECE, español, DE 13 años, sabe leer y escribir; lo presenta su padre, Sgo. del Estero 1272.

MUCHACHO PARA ALMACEN, SE ofrece, práctico en despacho de bebidas, Paseo Colón 1600, pieza 21. v21

MUCHACHO SE OFRECE PARA ESCRItorio, con buenas recomendaciones; ocurrir Lavalle 780.

MECANICO AJUSTADOR COMPETENte en toda clase de moldes, se ofrece, sabe torno, Carlos Calvo 1586, J. B. v21

MOZO DE CAFE Ó BAR SE OFRECE, por cama ó personalmente, Sanlibosa 211, Cabanitto. v21

MUCHACHO DE 20 años SE OFRECE para casa de negocio, sabe leer y escribir, San Juan 1647, piezo 27.

MUCHACHO RECIEN VENIDO, SE ofrece para almacén ó fonda, de 14 años, Pozos 1514. v19

MOZO español SE OFRECE PARA MAnejar chatita á carro de reparto, dirigirse Rondeau 2331, M. Mayo. v19

MUCHACHO SE OFRECE PARA ALMAcén, práctico en comestibles y en bebidas, Laprida 2090. v19

MUCHACHO CON BUENAS REFERENcias, se ofrece para Librería, Pozos 628. v19

MUCHACHO SE OFRECE, CON RECOmendación, para café, confitería ó almacén, sabe leer y escribir, B. Mitre 3138. v30

MAYORDOMO PRACTICO EN GANADEría, agricultura, contabilidad y mecánica con certificados se ofrece, por carta, Bermejo 84. v30

MECANICO MAQUINISTA, SE OFRECE para manejar máquina á vapor, gas pobre, sabe planchar automóvil, Perú 381, B. C. v20

MAQUINISTA PARA MOTORES eléctricos, se ofrece; casado, para aserradero ó frigorífico, ciudad ó campaña, Cnel. Salvador 954. v19

MOLINERO MECANICO SE OF

SERVICIO DOMESTICO PEDIDO

MUCHACHA, DE 15 A 18 años, CON REcomendaciones, se necesita para niñera. 1767.

MUCHACHA PARA SERVICIO DE COcina, en familia, se necesita. Talcahuano 757, v20

MUCAMA SE NECESITA, QUE SEPA planchar, recomendada. Paraguay 1262, 1867.

MUCHACHITA PARA MANDADOS DE corta familia, se necesita. Piso bajo, cerca Cabildo.

MUCAMA BIEN RECOMENDADO Y práctico se necesita, dirigirse de 9 á 10 a. m., Cerrito 874.

MUCHACHA PARA SERVICIO DE FAmilia, de 12 á 13 años, se precisa. Rodriguez 1338.

MUCHACHA DE 12 Á 14 años SE NECESita para ayudar en los quehaceres de casa. Palermo 1078, 2do. piso, izquierda.

MUCHACHA, FORMAL PARA SERVIcio de limpieza, se necesita sin cocinar. Cangallo 715. v19

MUCHACHA SE NECESITA PARA CORcer, bordar, buen trato, se prefiere de 12 á 14 años. San José 1731. v18

MUCHACHA DE 14 Á 15 años, PARA los quehaceres de corta familia se precisa, Rivadavia 5125. v19

MUCHACHA PARA SIRVIENTA SE NEcesita con cama y $ 20, Rafaela 3541, Floresta. v20

MUCHACHA DE 12 Á 14 años, PARA corta familia, se necesita. Esteco 3157 (Caballito). v20

MUCAMA DE COMEDOR, PARA Azopardo, con recomendaciones se precisa. Tres Sargentos 1522. v19

MUCHACHA SE NECESITA de 12 á 14 años, Serrano 81, dep. 5. Se prefiere criada. v19

MUCHACHA JOVEN PARA QUEHACEres ligeros, se necesita para matrimonio solo. Rivadavia 4254. v20

MUCHACHA SE PRECISA PARA MATRImonio solo, sueldo 20 á 25 $, Cosmes 3087. v19

MUCHACHA RECIEN VENIDA SE NEcesita, para el servicio de corta familia, Cevallos 739. v19

MUJER FORMAL PARA TODO SERVIcio, se precisa, Venezuela 1970, se le da pieza al marido. v19

MUCHACHO DE 14 Á 15 años SE NEcesita para portero, tratar de 4 á 5 p. m., Corrientes 3214. v19

MUCHACHO SE NECESITA DE 12 Á 14 años, para servicio liviano, Córdoba 3598. v19

MUCHACHA DE 10 Á 15 años PARA POco servicio se necesita, Bacacay 3999, Floresta, esquina Concordia, sueldo 20 $. v19

MUCHACHA QUE SEPA ALGO DE COcina, para matrimonio se precisa, sueldo 30 $, tratar Bacacay 4232, Flores. v19

MUCHACHA DE 14 Á 17 años, SE NEcesita para servicio de dos señoras, no tiene que cocinar, Paraguay 1651, Palermo. v20

MATRIMONIO, PARA EL CAMPO, EL para peón, y ella que sepa lavar y planchar, se necesita, Av. de Mayo 686, 3er. piso.

MUCAMA DE COMEDOR, SE NECESIta para Banfield, con recomendaciones para casa inglesa, tratar Garay 3298, de 2 á 4.

MUCHACHA PARA AYUDAR AL TAller de planchado y algunos servicios domésticos se necesita, sueldo 20 á 25 $, Ayacucho 398.

MUCHACHA DE 12 Á 15 años, SE necesita para servicio de corta familia, ocurrir Avenida Gutemberg 1381, Belgrano. v19

MATRIMONIO SE NECESITA PARA una estancia, el marido para quintero, la señora para cocinera, que tengan buenas referencias. Buen Orden 147, alton. v21

MUCHACHA PARA QUEHACERES LIvianos, sin cama, en casa de familia reducida, se necesita. Ocurrir personalmente, Rivadavia 5396 (altos), Caballito. v30

MATRIMONIO SIN CHICOS, SE NECEsita, el hombre para portero y la mujer para la limpieza, darán razón en la calle Santa Fe 2227. Es inútil presentarse si no tiene buenas referencias. v19

MATRIMONIO SE NECESITA; EL QUINtero que entienda de jardín y caballos, ella para todo servicio, se prefiere italiano, sueldo 80 $, casa y comidas. La Manuela de Frumento, Ramos Mejía, F. C. O.

MUCHACHA SE NECESITA DE 15 Á 17 años, bien recomendada, para servirle en casa de corta familia que vive en una quinta á una hora de Buenos Aires, buen trato, Libertad 119, 3o. piso, izquierda. v19

NIÑERA QUE VAYA AL CAMPO SE necesita, Bacacay 2665, Flores.

NECESITO SIRVIENTAS, HUMBERTO 1o 3140. v20

NIÑERITA DE 13 Á 14 años, MUY LIMpia, se precisa, Charcas 1501. v19

NIÑERA PARA CUIDAR niñito, SE PRECIse, buen sueldo, Estados Unidos 3489, v20

NIÑERA DE 13 Á 15 años SE NECESITA para medio día, Talcahuano 469, 2o. piso.

NECESITO JOVEN DE 20 años COMO para peón ó portero, con recomendaciones, Cuyo 1090.

NIÑERA PARA ESTAR EN EL CAMPO con recomendaciones se necesita, Moreno 842. v21

NECESITO SIRVIENTA PARA LA COcina y lavado, sin cama, C. Pellegrini 118.

NIÑERA SE NECESITA ALEMANA O vasca, dando preferencia á mujer de edad, tratar antes de las 11 a. m., Avenida Tres Cruces 4300 (se va por tranvía núm. 56) ó de 3 á 5 p. m., San Martín 121, escritorio 51.

OLIVOS SE NECESITA PARA VERAnear, una sirvienta que entienda un poco de cocina, sueldo 35 $, dirigirse Uruguay 68, de 10 á 12 m. v21

PEON DE COCINA, SE PRECISA, CONstitución 2455|53. v21

PEONCITO DE COCINA SE PRECISA. Venezuela 698.

PEONES DOS DE COCINA, BIEN prácticos se precisan, Cabrera 3100.

PRECISO MUCHACHO DE 14 Á 15 años para lavar platos, Perú 201.

PEON DE COCINA, SE PRECISA, CUba 2801, Belgrano. v19

PORTERO SE NECESITA CON REFEReencias, Corrientes 827. v20

PRECISO MUCHACHO PARA TODO SERvicio de 13 á 14 años, sueldo 15 á 20 pesos, Pueyrredón 665.

PEON DE COCINA SE NECESITA DE 15 á 20 años, sueldo $ 30, con cama, Tacuarí 1460.

PEON DE PATIO SE PRECISA, EDAD como de 18 á 20 años, Cangallo 2666, panadería.

SE PRECISA SIRVIENTA, ... Hornos 924.

SIRVIENTA PARA MATRIMONIO, SE necesita, Bermejo 584.

SIRVIENTA SE PRECISA PARA SEñora sola, Bacacay 2671, Flores.

SIRVIENTA PARA TODO SERVICIO SE precisa, San Juan 3024. v20

SE NECESITA SIRVIENTA PARA TODO trabajo, Sáenz Peña 1957. v20

SIRVIENTA NECESITO SIN PRETENsiones para casa de pensión, Cerrito 56

SE PRECISA MUJER CAPAZ PARA QUEhaceres y cuidar niños, Esmeralda 531.

SIRVIENTA QUE SEPA COCINAR SE necesita, buen sueldo, Corrientes 1811.

SE NECESITA SIRVIENTA QUE ENTIENda de cocina, Corrientes 3214.

SIRVIENTA SE NECESITA, BOGOTA 131, queda Rivadavia altura del 4700.

SIRVIENTA SE NECESITA, RIVADAVIA 3136. v20

SIRVIENTA SE NECESITA, TACUARI 142.

SIRVIENTA FORMAL, PARA TODO trabajos se necesita, Cevallos 1045. v20

SIRVIENTA FORMAL NECESITO, 15 de Mayo 544.

SIRVIENTA, JOVEN, SE PRECISA, Victoria 3125. v20

SIRVIENTA, MUJER FORMAL, SE NEcesita para corta familia, Tacuarí 283.

SE PRECISA MUCAMA DE ADENTRO, Rivadavia 5037. v20

SIRVIENTA JOVEN SIN CAMA QUE viva cerca, 35 $, Ponce 219, se necesita.

SIRVIENTA MENOS COCINAR SE PREcisa, O'Higgins 1760. v30

SIRVIENTA SE NECESITA PARA matrimonio con un hijo solo, Pavón 2058.

SIRVIENTA PARA TODO TRABAJO SE necesita, Rivadavia 953.

SE NECESITA CHICA DE 12 Á 16 años para ayudar en los quehaceres de casa, Rivadavia 3647, sueldo de 15 á 20 $, con recomendaciones. v21

SE NECESITA SIRVIENTA PARA COcina sencilla y otros quehaceres sin cama, Independencia 2894.

SIRVIENTA DE 35 Á 30 años PARA TODO trabajo menos cocina, necesitase, Santiago del Estero 361.

SE NECESITA MUCHACHA DE 12 Á 15 años para trabajo liviano, Medrano 364, entre Cangallo y Potosí.

SE NECESITA SIRVIENTA JOVEN PAra atender á señora sola, Esmeralda 865, depto. 23.

SE PRECISA SIRVIENTA PARA TODO trabajo, sueldo 40 pesos, Sgo. del Estero 1656. v20

SE PRECISA MUCHACHA PARA AYUdar en los quehaceres de la casa, buen sueldo, Virreyes 2464. v20

SE PRECISA MUCHACHA PARA TODO servicio de corta familia, Gaona 40, media cuadra de Río de Janeiro.

SIRVIENTA PARA TODO TRABAJO, sepa algo de cocina, se precisa, con cama, Jujuy 1268.

SIRVIENTA SE NECESITA Y UNA MUchacha de 10 á 12 años para cuidar una nena de 9 meses, Libertad 251. v20

SIRVIENTA SE PRECISA PARA MAtrimonio solo, recomendada, Rivadavia 3245. v20

SIRVIENTA PARA TODO TRABAJO de corta familia recomendada se necesita, Entre Ríos 865.

SIRVIENTA PRECISA PERSONA FORmal y con buenas recomendaciones, Las Heras 1629.

SE NECESITA UNA CHICA PARA corto servicio, se enseña oficio si lo desea, Directorio 14.

SIRVIENTA FORMAL, SOLA O MAtrimonio solo, corta familia necesita, Moreno 2446.

SE NECESITA MUCHACHA PARA MAtrimonio, señora Soave, Cavia 308.

SIRVIENTA JOVEN PARA SERVICIO corta familia precisa, Artolo 3670. v19

SE PRECISA MUCHACHA PARA SIRvienta, de 14 á 16 años, Rioja 724. v19

SIRVIENTA QUE ENTIENDA ALGO DE cocina se precisa, Independencia 2963. v20

SIRVIENTA SE NECESITA, QUE SEPA lavar, dormir en su casa, San José 427. v19

SE NECESITA SIRVIENTA PARA TODO servicio, Ramón L. Falcón 2572, Flores. v20

SIRVIENTA QUE SEPA COCINAR, CON cama, se necesita, Gazcón 1586. v20

SE NECESITAN DOS BUENAS niñeras, Callao 1220, para salir á una estancia. v20

SE PRECISA BUENA COCINERA, DE preferencia francesa, con cama, buen trato y buen sueldo, Paso 766.

SIRVIENTA SE NECESITA PARA COCIna y otros quehaceres y una chica, se precisa, Arévalo 1762.

SIRVIENTA NECESITO PARA LOS quehaceres de casa, Viamonte 845, departamento 8.

SE NECESITA UN MUCHACHO DE 15 años, para mandados, casa y comida de 7 á 8 a. m., Moreno 3381. v20

SE NECESITA COCINERA PARA SERvicio de familia, General Paz 1662, Belgrano.

SE NECESITA SIRVIENTA MUY POCO trabajo, sueldo 25 $, Cuba 2368, Belgrano.

SIRVIENTA JOVEN QUE SEPA ALGO de cocina, para poca familia, en Adrogué, necesito, tratar Rivadavia 4128.

SIRVIENTA PARA TODO TRABAJO, que sepa algo de cocina, se precisa, con cama, Jujuy 1268.

SIRVIENTA SE NECESITA Y UNA MUchacha de 12 á 15 años para cuidar una nena de 9 meses, Libertad 251. v20

SIRVIENTA SE PRECISA PARA MAtrimonio solo, recomendada, Rivadavia 3245. v20

SIRVIENTA PARA TODO TRABAJO de corta familia recomendada se necesita, Entre Ríos 865.

SIRVIENTA PRECISA PERSONA FORmal y con buenas recomendaciones, Las Heras 1629.

SE NECESITA UNA CHICA PARA corto servicio, se enseña oficio si lo desea, Directorio 14.

SIRVIENTA FORMAL, SOLA O MAtrimonio solo, corta familia necesita, Moreno 2446.

SIRVIENTA NECESITO, TRABAJO general, casa sencilla, buen sueldo, Charcas 3365.

SE NECESITA COCINERA SENCILLA con cama, y sirvienta con buenos informes, Arenales 2547. v20

SIRVIENTA PARA TODO SERVICIO DE corta familia, se precisa, Convención 1513, esq. Mitre, Flores. v21

SE PRECISA UNA SIRVIENTA DE 35 Á 40 años para una familia, para el campo, Talcuhu 59.

SIRVIENTA PARA TODO SERVICIO DE matrimonio solo, se necesita, Catamarca 771. v20

SIRVIENTA PARA TODO TRABAJO, SE prefiere argentina, preciso, B. Irigoyen 254.

SE NECESITA COCINERA Y OTROS quehaceres, Rivadavia 3647, sueldo de 45 á 50 $, con recomendaciones. v21

SE NECESITA SIRVIENTA PARA COcina sencilla y otros quehaceres sin cama, Independencia 2894.

SIRVIENTA DE 35 Á 30 años PARA TODO trabajo menos cocina, necesitase, Santiago del Estero 361.

SE NECESITA MUCHACHA DE 12 Á 15 años para trabajo liviano, Medrano 364, entre Cangallo y Potosí.

SE NECESITA SIRVIENTA JOVEN PAra atender á señora sola, Esmeralda 865, depto. 23.

SE PRECISA SIRVIENTA PARA, TODO trabajo, sueldo 40 pesos, Sgo. del Estero 1656. v20

SE PRECISA MUCHACHA PARA AYUdar en los quehaceres de la casa, buen sueldo, Virreyes 2464. v20

SE PRECISA MUCHACHA PARA TODO servicio de corta familia, Gaona 40, media cuadra de Río de Janeiro.

SIRVIENTA PARA TODO TRABAJO, sepa algo de cocina, se precisa, con cama, Jujuy 1268.

SIRVIENTA SE NECESITA Y UNA MUchacha de 12 á 15 años para cuidar una nena de 9 meses, Libertad 251. v20

SIRVIENTA SE PRECISA PARA MAtrimonio solo, recomendada, Rivadavia 3245. v20

SIRVIENTA PARA TODO TRABAJO de corta familia recomendada se necesita, Entre Ríos 865.

SIRVIENTA PRECISA PERSONA FORmal y con buenas recomendaciones, Las Heras 1629.

SE NECESITA UNA CHICA PARA corto servicio, se enseña oficio si lo desea, Directorio 14.

SIRVIENTA FORMAL, SOLA O MAtrimonio solo, corta familia necesita, Moreno 2446.

SIRVIENTA NECESITO, TRABAJO general, casa sencilla, buen sueldo, Charcas 3365.

SE NECESITA COCINERA SENCILLA con cama, y sirvienta con buenos informes, Arenales 2547. v20

SIRVIENTA PARA TODO SERVICIO DE corta familia, se precisa, Convención 1513, esq. Mitre, Flores. v21

SE PRECISA UNA SIRVIENTA DE 35 Á 40 años para una familia, para el campo, Talcuhu 59.

SIRVIENTA PARA TODO TRABAJO que sepa cocinar, pagándosele buen sueldo, para matrimonio solo, se necesita, Bernardo de Irigoyen 938.

SIRVIENTA JOVEN, DE BUENA presencia, que entienda de cocina, se precisa para familia distinguida, Humberto I 2773.

SIRVIENTA PARA COCINA Y SERVICIO de familia de tres personas se necesita, sueldo 40 $, se prefiere vasca, Defensa 878, primer piso.

SIRVIENTA PARA COCINAR Y ALGUnos trabajos de adentro se necesita, en casa de corta familia alemana sin niños, Monroe 3391. v20

SIRVIENTA QUE SEPA COCINAR bien se precisa para todo servicio de matrimonio solo, se prefiere alemana ó italiana, Esmeralda 32, dep. C. v20

SIRVIENTA QUE SEPA PLANCHAR ropa de señora y algo cocinar, corta familia y buen sueldo, se precisa, Miró 251, Flores. v19

SIRVIENTA ITALIANA PARA MATRImonio distinguido en Belgrano se necesita, buen sueldo y trato, ocurrir Estados Unidos 4444. v23

SIRVIENTA SE NECESITA PARA TODO trabajo que sepa algo de cocina, presentarse Rivadavia 1864, 4o. piso, hay ascensor. v18

SE PRECISA MUCHACHA DE 12 Á 15 años para ayudar á los quehaceres de familia corta, Provincias Unidas 4562, Floresta. v18

SIRVIENTA PARA TODO SERVICIO, menos cocina, se precisa, señora de Nicio, B. Mitre 566 en el ascensor darán razón. v19

SE NECESITA SIRVIENTA PARA MAtrimonio solo, para todos los quehaceres, que entienda de cocina, sueldo 40 $, Cerrito 850, 6o. piso. v19

SE PIDE UN MATRIMONIO FRANCES, el quintero y ella cocinera, que sepa planchar, con buenas recomendaciones, buen sueldo, urgente, tratar Rincón 256. v18

SIRVIENTA SE PRECISA PARA TODO trabajo menos cocinar y que sepa su obligación, se paga buen sueldo, Peña 1026. v19

SE NECESITA MUCAMA CON RECOmendación que quiera salir al campo, cerca de la capital y por toda la temporada veraniega, tratar San Juan 1462. v30

SE PRECISA SIRVIENTA FORMAL Italiana, preferible piamontesa ó marsellesa, para todo servicio en casa de dentista y corta familia, dirigirse Montevideo 413, altos.

SIRVIENTA, QUE ENTIENDA DE COcina, se precisa para matrimonio solo, casa chica, no hay que lavar ropa, Passo Internacional, Brasil y B. de Irigoyen, entrada 6 y 7, dep. 5; tratar de 8 á 11 a. m.

SERVICIO DOMESTICO OFRECIDO

AMA CON LECHE DE DOS MESES se ofrece, tratar Rioja 575. v20

AMA DE LECHE SE OFRECE PARA criar en su casa, Jujuy 1871. v20

ADICIONISTA MUY BUENO SE OFREce, Ratto, Galio 443. v21

AMA DE LECHE SE OFRECE, OCURrir Monte Egmont 1291.

AMA DE LECHE SE OFRECE, SAN Luis 3036.

AMA SE OFRECE PARA CRIAR EN SU casa, Sarmiento 3054. v20

AMA ROBUSTA SE OFRECE CON LEche de 40 días, Manuela 431.

AMA SE OFRECE, española, LECHE de 3 meses, Piedras 80, 2do. piso, izquierda.

SERVICIO DOMESTICO OFRECIDO

ADICIONISTA MUY BUENO SE OFREce, Francisco Ortiz 548. v20

AMA SE OFRECE PARA CRIAR CHICO de pecho en su casa, Córdoba 3289. v20

AMA PARA DAR LECHE POR HORAS en su casa, se ofrece, Tucumán 1546. v21

AMA ITALIANA, SE OFRECE CON leche de 2 meses, joven, Loyola 1527. v30

AMA SE OFRECE DE LECHE PARA criar en su casa, Artes y Oficios 1245. v20

AMA DE LECHE PARA CRIAR EN SU casa, se ofrece, Constitución 3142. v20

AMA SE OFRECE PARA CRIAR EN su casa, buena leche, de pocos días, sin chico, Alsina 3231.

AMA SE OFRECE, SIN CHICO, LECHE de pocos días, para criar en su casa, abundante, Estados Unidos 352.

AMA DE LECHE española, JOVEN 22 años, robusta, leche abundante, se ofrece para casa del niño, Cochabamba 682.

AMA española SE OFRECE PARA criar en casa del niño, leche de 15 días, B. de Irigoyen 93, comedor. v20

AMA SE OFRECE CON LECHE DE 6 meses, buena y abundante, Cevallos 126. v20

AMAS ROBUSTAS, EXTRANJERAS, SE ofrecen, con certificados, van al campo, Corrientes 1046.

AMA JOVEN PRIMERIZA Y SIN chico, se ofrece para criar en su casa, leche de más días, Laprida 784. v21

AMA SE OFRECE española CON leche de cuatro meses para criar en su casa, dirigirse María García 234.

AMA ROBUSTA, CON LECHE DE DOS meses, buena y abundante, se ofrece, Perú 887. v20

AMA ITALIANA SE OFRECE PARA criar en su casa, leche fresca y abundante, Charcas 2346. v21

AMA DE LECHE SE OFRECE PARA criar un niño en su casa, española, calle Honduras 1651. v19

AMA SE OFRECE, LECHE DE 15 DIAS para criar en su casa, casa de mucha confianza, Boedo 251. v19

AMA PRIMERIZA PARA DAR EL pecho unas veces al día, joven, se ofrece, Zapiola 3622, Saavedra. v20

AMA SE OFRECE CON LECHE FRESca para casa del niño, Candelaria 272, Floresta. v19

AMA: niño A BIBERON DESEA CRIAR señora española, limpia y cariñosa, Valentín Gomez 10. v20

AMA SE OFRECE PARA CRIAR EN su casa á pecho ó con mamadera, Acevedo 136. v20

AMA CON LECHE DE 3 MESES SE ofrece, Tacuarí 2058, para criar en casa del niño. v20

AMA SE OFRECE, LECHE DE UN mes para criar en su casa, tiene el niño, Soler 1514. v20

AMA SE OFRECE, vasco-española, CON leche abundante de dos meses, para ciudad ó campo, Bustamante 284. v19

AMA DE LECHE, SE OFRECE DE 8 meses con leche abundante y buena, con buenos informes, ocurrir, Caseros 1105. v20

AMA SE OFRECE CON LECHE DE DOS meses, para criar un chico, en su casa ó en la del niño, por carta ó personalmente, Godoy Cruz 135. v19

AMA JOVEN DE 19 años, PRIMERIZA, con leche de 30 días, abundante, se ofrece para casa decente, Universidad 1267 Barracas.—Carmen. v20

BUEN PORTERO, CON BUENAS REcomendaciones, desea emplearse, tratar B. Mitre 3557, de 1 á 4. v23

COCINERA SE OFRECE, SAN JOSE 336. v20

COCINERA SE OFRECE, SABE MUY bien su obligación, San Juan 122. v19

COCINERA española, SE OFRECE, REcomendada, Chile 1244. v19

COCINERA SE OFRECE, SABE su obligación, Defensa 648. v19

COCINERA SE OFRECE, MEJICO 1363, pieza 23. v19

COCINERA DE PROFESION SE OFRece, General Paz 286.

COCINERA SE OFRECE, CON BUENAS recomendaciones, Brasil 533.

COCINERA BUENA SE OFRECE, RECOmendada, Solís 230.

COCINERA SE OFRECE PARA CORTA familia, Dulce 221, Boca.

COCINERA SE OFRECE, VIAMONTE 1874. v21

COCINERA RECOMENDADA SE OFREce, es práctica, Corrientes 1 Diaz 149.

COCINERA Y MUCAMA SE OFRECEN, Venezuela 2027. v20

COCINERA ITALIANA SE OFRECE, Cochabamba 930. v30

COCINERA PARA CORTA FAMILIA, recomendada, ofrécese, Tucumán 2362.

COCINERA O MUCAMA PARA CIUDAD ó campo, se ofrece, Cochabamba 930. v20

COCINERA O MUCAMA PARA CASA sencilla, se ofrece, C. Pellegrini 1173. v20

COCINERA SE OFRECE RECOMENDAda, para cocina sencilla, Venezuela número 1717.

COCINERO GENOVES HOMBRE FORmal se ofrece ciudad ó campo, Terrada 212, Flores. v20

COCINERA ARGENTINA SE OFRECE para la cocina, sin cama, Lavalle 545, pieza 2. v20

COCINERA SE OFRECE PARA CORTA familia, cocina sencilla, recomendada, Cochabamba 347.

COCINERA ITALIANA SE OFRECE para corta familia, sin cama, Córdoba número 3292.

COCINERO SE OFRECE COMPETENte para casa de negocio, sin pretensiones, Santa Fe 1137. v20

COCINERA SE OFRECE PARA COCINA sencilla, para corta familia, Villarino 435, dep. 2. v19

COCINERA ARGENTINA SE OFRECE para el campo, con recomendaciones, Ayacucho 1005. v30

COCINERA REPOSTERA PARA MAR del Plata ó campaña, se ofrece, es persona seria, Carlos Pellegrini 819. v19

COCINERA SE OFRECE, SABIENDO bien su obligación, con buenas recomendaciones, Cochabamba 1280. v20

COCINERO SE OFRECE, PERSONA recién llegada, para familia, sale al campo, Méjico 950, fonda. v20

COSTA RICA 917, SE OFRECE SIRvienta que entiende bien de cocina, L. S. v19

COCINERO SE OFRECE, PREFIERE campaña, por carta, B. Irigoyen 1354, señor V. Samper. v19

COCINERA SENCILLA SE OFRECE con hija de 17 años y sobrina de 20, juntas ó separadas, San José 1403. v20

COCINERO ITALIANO, PRACTICO PAra fonda se ofrece, Manuela Pedraza 3823. v19

COCINERA BUENA, española, SE ofrece para Mar del Plata ciudad, por carta ó personalmente, Mompox 1778, D. 2. v19

COCINERA ITALIANA SE OFRECE SIN cama, tiene recomendaciones ó para familia ó para pensión, Tucumán 1439. v20

COCINERA BUENA DE MADRID, REcién venida, se ofrece sola ó en compañía de señora de edad, para cuidar niños ó acompañar señora, Alsina 944.

COCINERA O LAVANDERA POR DIA ó por mes se ofrece, por carta ó personalmente, dirigirse á dentinosa 814, Caballito.

COCINERA DE PROFESION SE ofrece para el campo ó ciudad, con buenas recomendaciones, precio 50 $, Chacabuco 940. v30

COCINERA CATALANA SE OFRECE, sabe cumplir bien su obligación, con recomendaciones, dirigirse, Giufra 680, Piñeiro. v21

COCINERO SE OFRECE PARA CASA de familia, tanto para afuera como para la ciudad, con buenas recomendaciones, dirigirse Bolívar 872, Arturo P. B.

COCINERO PASTELERO Y REPOSTERO se ofrece para casa de familia ó hotel en campaña, tiene recomendaciones. Dirigirse Rivadavia 1569.

COCINERO SE OFRECE PARA CASA de familia, con buenas recomendaciones, tanto para fuera como para la ciudad, dirigirse Bermejo 1011, Francisco Pas. v30

COCINERA ARGENTINA SE OFRECE para la ciudad ó campo, no es joven pero competente para su trabajo con buenas recomendaciones, Pasaje La Inmobiliaria número 80, departamento 42, Palermo.

COCINERO español, HELADERO REpostero para casa de familia, negocio ó restaurant, para la ciudad ó campaña, se ofrece, por carta ó personalmente, Balcarce 1036. v19

DOS MUCHACHOS RECIEN LLEGADOS, de 17 años, se ofrecen, Bolívar 872, piesa 2.

DOS SIRVIENTAS españolas, SE ofrecen para todo trabajo, calle Treinta y Tres 246. v20

DOS SIRVIENTAS españolas RECIEN llegadas desean colocarse en casa de familia, Chubut 577, Caballito. v19

DESEA COLOCARSE SIRVIENTA Y cocina sencilla, siendo para matrimonio solo, solo se atiende personalmente, Alsina 2284. v30

EN EL TIGRE SE OFRECE AMA española, primeriza, leche de un mes y medio garantida, tratar Comisaría del Tigre, Domingo Blamo. v19

HOMBRE SE OFRECE, SIRVIENTE cocina regular, sueldo 15 $, Cevallos 748. v19

HOMBRE FORMAL SE OFRECE PAtrabajar de 7 á 11 para hacer limpieza de oficinas, ó para repartir

SERVICIO DOMESTICO OFRECIDO

HOMBRE FORMAL DE 30 años, ESPAñol, recién llegado de Madrid, con buena presencia y con 11 años de servicio de mucamo y muy práctico en planchar trajes, desea colocarse de portero, mucamo ó ayudante de cámara, trae los certificados del gran Casino de San Sebastián. Dirigirse por carta ó personalmente á Pablo Tabanera, Belgrano 1961. v20

ITALIANA SE OFRECE PARA ZURCIR, componer ropa por día ó para mucama de adentro, Paraguay 1868.

JOVEN DE 15 años SE OFRECE PARA todo trabajo, Charcas 2346, pieza 11.

JOVEN español RECIEN LLEGADO SE ofrece para todo trabajo, Florida 586. v18

JOVEN EDUCADO, DE 21 años, SE ofrece para cualquier trabajo, A. González, San Juan 530. v19

JOVEN español DE 21 años SE OFRECE para todo trabajo, sabiendo de portero, mucamo y mozo de cuartos, Chile 536.

JOVEN SERIA, ITALIANA, RECIEN venida, se ofrece para matrimonio ó poca familia, Viamonte 557. v20

JOVEN SIRVIENTA, SERIA, SE OFRECE para casa de familia decente, todo trabajo excepto cocina, por cárta ó personalmente á Rivero 562, Avellaneda. v20

JOVEN español de 23 años, SE OFRECE para portero, mozo de comedor, lacayo ó otro trabajo, informarán Pampa 1328, Belgrano. v19

JOVEN vasco-española, SE OFRECE como sirvienta para casa seria, sabe además el oficio de modista, ocurrir Linlers 1018. v20

JOVEN español SE OFRECE PARA CAsa de familia ó de negocio, dirigirse por carta ó personalmente Independencia 455, dep. 10, S. Socastro.

JOVEN PRACTICO Y RECOMENDADO, se ofrece para mucamo de consultorio médico; dirigirse á A. S. S., Merlo 1324, Flores. v20

JOVEN DE CONFIANZA, BUENA RECOmendación, con dos años de práctica en Londres, se ofrece para adicionista de hotel ó boletero de teatro, por carta á Pecl, Cangallo 2715. v21

LAVANDERA, SE OFRECE UN DIA POr semana, Lima 573.

LAVANDERA COMPETENTE, SE ofrece por mes, Venezuela 1720.

LAVANDERA Y PLANCHADORA OFREcese, Ecuador 658.

LAVANDERA SE OFRECE POR DIA O por mes, Maipú 860. v20

LAVANDERA Y PLANCHADORA SE ofrece, Pueyrredón 1144.

LAVANDERA ARGENTINA Y PLANchar ropa de señora se ofrece, calle Ardoz 1430.

LAVANDERA SE OFRECE PARA CAsa de familia ó en su casa, Sarmiento 3693. v20

LAVANDERA POR MES, CON UN nene de 9 meses se ofrece, Andes 551, comedor. v19

LAVANDERA BUENA Y DE CONFIANza, se ofrece para lavar en su casa, Garay 1449. v19

LAVANDERA SE OFRECE, SABE PLAnchar, para su casa, trabaja bien, Cangallo 2041. v19

LAVANDERA SE OFRECE PARA LAvar en su casa, para familia, sabe lavar bien y recomendada, Tacuarí 430.

LAVANDERA BUENA SE OFRECE, Ó para trabajar afuera, por día y otros quehaceres de casa, Gral. Urquiza 739. v19

MUCAMA DE ADENTRO O COMEDOR se ofrece, Paraguay 1464. v20

MUCAMA O niñera SE OFRECE con recomendación, Humberto I 1946. v20

MATRIMONIO español, SE OFRECE para cualquier trabajo, B. de Irigoyen 1342.

MUCHACHAS RECIEN VENIDAS dos, se ofrecen, Bernardo de Irigoyen 519.

MUCHACHA RECIEN VENIDA SE ofrece para corta familia, Venezuela 881.

MUCAMA SE OFRECE PARA CORTA familia, B. Mitre 1468, dep. 7. v20

MUCAMA O SIRVIENTA PARA MATRImonio solo se ofrece, Paseo 246.

MUCAMA SE OFRECE PARA CORTA familia, Chile 725.

MUCAMA SE OFRECE PARA HOTEL competente, Venezuela 836. v20

MUCHACHA PARA SERVICIO GENEral, se ofrece, Solís 1631, p. 12.

MUCAMA PARA CORTA FAMILIA SE ofrece, B. Mitre 1207.

MUCAMA CON UNA CRIATURA DE 2 años se ofrece, Quito 3913. v20

MUCAMA DE COMEDOR SE OFRECE, Heras 750, dep. 5. v20

MUCAMA SE OFRECE PARA TODO trabajo menos cocina, Cabrera 3085. v20

MUCHACHA DE 14 años, SE OFRECE para todo trabajo, Salta 2149. v20

MUCAMA Y niñera SE OFRECEN, CAllo Castañón 1008, Flores.

MUCHACHA SE OFRECE PARA TODO trabajo de corta familia, Cerrito 433.

MUCHACHA SE OFRECE PARA MUCAma ó niñera, Incln 1715.

MUCAMA DE COMEDOR O DE ADENtro se ofrece, Victoria 1437.

MUCAMA SE OFRECE PARA CORTA familia, Carlos Calvo 388.

MUCAMA SE OFRECE SIN PRETENSIOnes, Garay 1536.

MUCAMA SE OFRECE PRACTICA, Sáenz Peña 523, pieza 17. v20

MUCHACHO SE OFRECE PARA MANdados y otro trabajo, Ayacucho 835.

MUCAMA SE OFRECE CON RECOMendaciones, Sarmiento 1448.

MUCAMA SE OFRECE PRACTICA, Humberto I 1026. v20

MUCAMA DE ADENTRO O DE COMEdor, se ofrece, Montevideo 1064.

MUCAMA y niñera SE OFRECE, TRAtar Herrera 1929, Barracas. v20

MUCAMA RECIEN VENIDA, SE ofrece, Melo 741. v20

MUCHACHA PARA niñera SE OFREce, Benavedra 576, pieza 22.

MUCAMA DE ADENTRO SE OFRECE, Bogotá 2602, esquina Bolivia.

MUCHACHA DE 14 años, SE OFRECE, Cerrito 626, J. Sánchez.

MUCAMA SERIA SE OFRECE, ESTAdos Unidos 767, pieza 29. v20

MUCAMA española, RECIEN LLEGADA, se ofrece, Humberto 1874. v19

MUCHACHO SE OFRECE, NECOCHEA 1160, Boca. v19

MUCHACHA SE OFRECE PARA MUcama ó niñera, Olaguer 2855. v19

MUCAMA SE OFRECE, PASO 185. v19

MUCAMA DE ADENTRO SE OFRECE, Estados Unidos 1880. v20

MUCAMAS O TODO TRABAJO, SE ofrecen dos, Quito 4080. v19

MUCAMA SE OFRECE CON BUENAS recomendaciones, Tacuarí 553. v19

MUCAMA PARA ADENTRO SE OFRece, Cochabamba 980. v18

MUCAMA SE OFRECE, VENEZUELA 1076. v19

MUCAMA O SIRVIENTA RECIEN VEnida, se ofrece, Las Heras 350. v19

MUJER FORMAL SE OFRECE PARA mucama, Juncal 2356. v19

MUCAMA SE OFRECE CON BUENAS recomendaciones, Humberto I 1850. v19

MUCAMA SE OFRECE, PRACTICA EN sus obligaciones, B. Mitre 1114. v19

MUCAMA DE ADENTRO, CON RECOmendación, se ofrece, Paraguay 1913. v19

MUCAMA O SIRVIENTA SE OFRECE, San Salvador 184, Buenos Aires. v20

MUCHACHO español, DE 16 años, SE ofrece para perón de cocina, Corrientes 908, no se atienden cartas.

MUCHACHA SE OFRECE RECIEN venida de 24 á 25 años, casa seria, Victoria 2686.

MATRIMONIO JOVEN, SIN HIJOS, se ofrece para todo trabajo, ciudad ó campo, San Juan 1847, piesa 29. v20

MUCAMA INGLESA, MUY BIEN RECOmendada, para dormir afuera, se ofrece, Cangallo 4415.

MUCAMA SE OFRECE, CON RECOmendaciones; ocurrir Sgo. del Estero 1939.

MUCHACHA DE 15 años SE OFRECE para servicio de corta familia, Olavarría 1345. v20

MATRIMONIO español SE OFRECE para casero, con recomendaciones, P. Santos, Independencia 1886. v20

MUCHACHO SE OFRECE DE 14 años, para todo trabajo, Saavedra 526, pieza 18.

MATRIMONIO CON BUENOS INFORmes se ofrece para caseros, muy prolijos, Cerrito 739. v20

MUCAMA SE OFRECE PARA CASA DE familia con recomendaciones, Charcas 1267.

MATRIMONIO SE OFRECE, ELLA BUEna cocinera, él mucamo, entiende de jardín.—J. A., Venezuela 948. v21

MUCAMA SE OFRECE PARA CASA DE familia recomendada, tratar personalmente, Victoria 1271. v20

MUCHACHO DE 15 años PARA CUALquier trabajo se ofrece, Corrientes número 1934. v20

MUCHACHA española, RECIEN LLEgada, se ofrece para niñera, Boulogne sur Mer 285.

MUCHACHO RECIEN VENIDO DE 15 años se ofrece para cualquier trabajo, Rincón 255. v20

MUCAMA DE ADENTRO SE OFRECE, con recomendación, B. Irigoyen 82, Ledesma.

MUCAMA DE COMEDOR O DE ADENtro, sueldo 40 $, se ofrece, dirigirse por carta P. S., Bolívar 1046. v20

MOZO de 15 á 17 años, español, recién llegado, para mandados, sin sueldo, Alsina 1410.

SERVICIO DOMESTICO OFRECIDO

MUCHACHA española JOVEN PARA todo servicio, se ofrece, Paraguay 1262, pieza 8.

MUCHACHA SE OFRECE PARA MATRImonio solo, entiende de cocina, Viamonte 825. v20

MUCHACOS SE OFRECEN, UNO DE

SERVICIO DOMESTICO OFRECIDO

Señora SE OFRECE PARA CUIDAR EN su casa chico despechado. Rioja 1342, fondo. v26

SE OFRECE SIRVIENTA PARA CASA sencilla para mucama y limpieza, sabe coser. B. Mitre 2069.

SE OFRECE UNA JOVEN RECIEN VENida para mucama ó niñera. Chacabuco 747.

SE OFRECE MUCHACHA PARA MATRImonio solo, de 16 años, calle Independencia 1919.

SE OFRECE SIRVIENTA QUE SABE algo de cocina, con recomendación, calle Achupallas 23. v20

SE OFRECE señorita VASCA FRANCESA, para mucama de adentro, sabe lavar, Cangallo 2282. v19

SE OFRECE MUCAMA DE ADENTRO para corta familia, bien recomendada, Chacabuco 1372, dep. 9. v19

SE OFRECE JOVEN española PARA MUcama, recién venida, tiene recomendaciones, Santiago del Estero 2054. v19

Señora JOVEN SE OFRECE, DAMA DE compañía ó ama de llaves, entiende de costura. Larrea 36.

Señora SERIA, BIEN RECOMENDADA, se ofrece para el cuidado de señora sola; por carta, Rosario 814, Caballito. v19

SE OFRECE MUCAMA JOVEN, PARA todo servicio, medios cocina, con buenas recomendaciones. Esperanza 82. v19

SIRVIENTA DE BUENA PRESENCIA se ofrece para corta familia, Estados Unidos. 1547. v20

SIRVIENTA SE OFRECE PARA CORTA familia, con recomendaciones, todo trabajo, Sáenz Peña 523, pieza 18. v19

Señora SE OFRECE PARA SERVICIO de persona sola ó matrimonio. Entre Ríos 1048. v20

SE OFRECE PORTERO JOVEN, RECOmendado, práctico, cartas Armonía 1656. v20

SE OFRECE UN JOVEN DE 17 años recién venido, español, para cualquier trabajo, San Juan 466. v19

SE OFRECE SIRVIENTA PARA TODO trabajo, San Antonio 1120, Barracas al Norte.

Señora DESEA COLOCARSE COMO cocinera, tiene excelentes recomendaciones, Brasil 1387. v20

SIRVIENTA SE OFRECE PARA CORTA familia ó matrimonio solo, Herrera 557, pieza 4. v19

SE OFRECE señora de 40 años PARA todo trabajo de corta familia ó matrimonio solo. Yerbal 1615. v19

SE OFRECE UNA señora PARA HOtel ó fonda, de lavandera. Cochabamba 1044. v19

SIRVIENTA RECOMENDADA, SE ofrece, vá á Mar del Plata, Almagro 1535. v19

SE OFRECE MUCAMA española, PARA sala, con recomendaciones. Defensa 727. v19

SE OFRECE AMA CON LECHE DE 15 días, sin pretensiones, Arcos 3646, Nuñez. v20

SE OFRECE JOVEN ARGENTINA PARA lavar y planchar ropa lisa, Virgenes 121, por carta. v19

SE OFRECE UNA MUJER DE EDAD para una cocina sencilla, Constitución 1734. v19

SIRVIENTA FORMAL SE OFRECE PAra matrimonio ó corta familia, Isabel la Católica 238. v19

SE OFRECE LAVANDERA AFUERA Ó en casa, por hora ó por día, Lavalle 2770. v19

SIRVIENTA SE OFRECE PARA MATRImonio solo ó corta familia, Rosario 174. v19

SIRVIENTA SE OFRECE PARA MATRImonio solo ó corta familia, Santiago del Estero 232. v19

SE OFRECEN DOS HERMANAS, UNA para cocina sencilla y otra para niñera ó para mucama, Constitución 2445. v19

SE OFRECE SIRVIENTA CON RECOmendaciones, Carlos Calvo 1764, pieza 8. v19

SE OFRECE SIRVIENTA española PARA corta familia ó para cocina, Independencia 465. v19

SE OFRECE UN MUCHACHO Y UNA muchacha de 13 años, 24 Noviembre 1233. v19

Señorita JOVEN, DE FAMILIA DISTINguida, se ofrece para acompañar á señora sola. Perú 557. v20

SIRVIENTA SE OFRECE PARA CORTA familia, entiende de cocina, sueldo de 40 á 45 $. 262 Lucero. v19

SE OFRECE MUCAMA PARA CORTA familia ó para niñera, Humberto I 1446. v19

SE OFRECE UNA LAVANDERA PARA lavar ropa en su casa, Patagones 2286, Adela Gracia. v19

SE OFRECE COCINERA PARA COCINA sencilla, sin cama, con hija de 16 años, y sobrina de 29, Salta 1281, pieza 20. v19

SIRVIENTA española RECIEN LLEGAda, sabe los quehaceres de casa y sin pretensiones, se ofrece, Bolívar 731. v19

SE OFRECE MUCAMA O COCINERA con buenas recomendaciones, va al campo, San Carlos 3478. v19

SE OFRECEN DOS HERMANAS PARA sirvientas, juntas ó separadas, para la capital, tratar Maza 844. v19

Señora PARA LAVADO Y QUE ENTIENde algo de planchado, se ofrece para casa de familia, Arenales 1316. v19

SE DESEA CUIDAR UN niño DURANte el día y noche ó como convenga, Independencia 2340, Petra. v19

Señora FORMAL SE OFRECE PARA TOdo servicio, ciudad ó campo, Esmeralda 942, Santos Lugares.

Señora CON CHICO DE 2 años, SE OFRece para cocina sencilla ó todo quehacer, para ciudad ó campo, Méjico 1981. v19

Señora CON HIJO EMPLEADO DESEA casa para cuidar ó pieza á cambio de corto servicio, M. O., 24 de Noviembre 923. v19

SIRVIENTA FORMAL, COCINA SENCIlla, con hija de 13 años, recomendadas, se ofrece, dirigirse al portero, Piedras 575. v19

SE OFRECE SIRVIENTA JOVEN PARA todo trabajo de corta familia, entiende de cocina, con recomendaciones, Sarandí 846. v19

Señora SERIA SE OFRECE EN CLASE de sirvienta, prefiere le den retiro á la noche ó pieza para el marido, Maza 458. v19

SIRVIENTA SE OFRECE ENTIENDE algo de cocina, sin cama, para matrimonio ó corta familia, Vidt 334, Palermo. v19

Señora FORMAL SE OFRECE PARA cocina sencilla ó para lavandera, sabiendo su obligación, Arenales 2052, dep. 9. v19

Señora SE OFRECE CON UNA NENA de 5 años, con recomendaciones, para todo trabajo, entiende de cocina, Juncal 3152. v19

SE OFRECE UNA señora SERIA PARA pocos quehaceres de casa, en cambio de pieza y cena al marido, Perú 839. v19

SE OFRECE HOMBRE FORMAL PARA cocinar á la española ó de ayudante en restaurant, Av. Campana 1820, Flores. v20

SE OFRECE COCINERA ARGENTINA para cocina sencilla, lavar y planchar sin cama con referencias, Cevallos 851. v20

Señorita española SE OFRECE COMO niñera y chico de 12 años, para cualquier servicio ó mandados, Moreno 1157, pieza 26.

SE OFRECE MUCHACHA española DE 19 años, recién venida, para todo servicio de matrimonio solo ó niñera, Castro Barros 47. v21

SIRVIENTA española SE OFRECE PAra matrimonio solo ó corta familia, entiende de cocina, con recomendación, Rodríguez Peña 267. v20

SE OFRECE PLANCHADORA COMPEtente, para casa particular y va al campo, con muy buenos informes, Bacacay 3052.

Señora CON UN CHICO DE 7 años SE ofrece para servicio de matrimonio ó corta familia, por carta únicamente á L. L., Carranza 1020. v31

SE OFRECE señora VIUDA, PARA GOBernanta ó dama de compañía, por carta ó personalmente, Avellaneda 952 (Caballito). v21

SE OFRECE español DE 21 años PARA portero ó segundo mucamo con buenas recomendaciones, tratar Uruguay 725, C. Campos.

Señora VIUDA CON UNA HIJA SE ofrece para cuidar alguna casa durante la estación veraniega, dirigirse Viamonte 2313, á E. Loza. v21

SE OFRECE UN JOVEN DE 17 Á 18 años, recién venido, para peón de patios y peón de cocina, Estados Unidos 362, primer patio.

SE OFRECE SIRVIENTA DE 23 años, vasco-española, con buenas recomendaciones para corta familia, La Madrid 1370. v19

Señorita ALEMANA DISTINGUIDA, muy cariñosa con los niños se ofrece, para acompañar una familia á Europa, dirigirse á correo central 20. v20

SE OFRECE AMA DE LECHE JOVEN y de buena presencia, leche de un mes, para criar en casa del niño, Victoria 2469, pieza 6. v20

SE OFRECEN DOS MUCHACHAS PARA mucamas ó mucamas y niñeras, con buenas recomendaciones, Olaguer 2855, Belgrano. v19

Señora SE OFRECE PARA LAVAR Y planchar en casa de familia, con niña de año y medio, con buena recomendación, Reconquista 1682. v18

SE OFRECE MATRIMONIO español CObrero para cuidar casa ó encargado de alguna repartición, recomendaciones y garantía, Reconquista 1644, Escritorio 6. v19

SERVICIO DOMESTICO OFRECIDO

SE OFRECEN DOS SIRVIENTAS, UNA para mucama, sin pretensiones, y la otra para todo trabajo, Sgo. del Estero 1950.

SE OFRECE MATRIMONIO español, SIN hijos, cocinera y mucamo, los dos mucamos, para ciudad ó campo, Sgo. del Estero 1036.

Señora FRANCESA, FORMAL, SE ofrece de toda confianza, para ama de llaves, gobernanta de niños ó persona sola, buenas referencias, Paraguay 984, pieza 3. v19

SE OFRECE MUCAMA GENERAL PARA corta familia, con buenas recomendaciones é informes; ocurrir B. de Irigoyen 1522; no se recibe carta. v20

SE OFRECE SIRVIENTA PARA TODO trabajo menos cocina, no prefiere familia extranjera, sueldo 40 á 45 $, Anchorena 1755. v20

SE OFRECE señora QUE ENTIENDE de cocina, para corta familia ó personas mayores, tratar personalmente en la calle 24 de Noviembre 1951. v19

SE OFRECE FAMILIA PARA CUIDAR casa ó escritorio, en cambio de habitación, buenas recomendaciones, R. López, Salta 95, cigarrería. v19

SE OFRECE JOVEN español, RECIEN venido, habla castellano, sin pretensiones, por carta ó personalmente, Méjico 2398, E. C. v19

Señora ALEMANA SOLA, DESEA COLOcarse como cocinera en casa de persona sola, sabe bien su obligación, ofertas bajo M. L. L., Manuela 649. v19

SE OFRECE señora española, DE 40 años, para los quehaceres de casa de corta familia, dirigirse personalmente, Sarandí 748. v19

Señora ALEMANA, HABLA español SE ofrece como gobernanta ó cuidar niño de 2 años en adelante, Av. de Mayo 578, A. B., 25. v14

SE OFRECE señorita FORMAL ITALIAna, para acompañar familia distinguida para Europa, como gobernanta de niños. Maipú 825. v26

SE OFRECE señora SERIA PARA HOtel ó restaurant á cuidar á persona sola, entiende mucho de costura, tratar de 5 á 8, Tacuarí 570. v19

Señora ALEMANA, HABLA español, SE ofrece como gobernanta ó cuidar niños de 2 años ó más, Av. de Mayo 575, A. C. 25. v19

SE OFRECE señora CON RECOMENdación para todo trabajo, para casa de corta familia, Recién res. Ingeniero Demarchi, Dock Sud, Fonda Cosmopolita. v20

SE OFRECE señora FORMAL ITALIANA para persona sola ó para mucama de adentro, de hotel ó casa particular con recomendación, Lavalle 1860, pieza 14. v20

Señora SE OFRECE PARA acompañar á señora ó 4 niños con buenas recomendaciones y muy decente, por carta solamente á señora Filomena, E. Unidos y Salta. v20

SIRVIENTE SE OFRECE PARA PORTEro de casa particular ó de pensión, hombre de 27 años, serio y con buena recomendación, dirigirse por carta ó personalmente, Carlos Calvo 1220.

SE OFRECEN UNA señora COMO ENfermera ó mucama y una hija de 18 años como niñera, saben hablar alemán é italiano, como así bien español, Talcahuano 313. v20

SE OFRECE señorita española DE 19 años, presentado por su padre, para mucama ó todo servicio, casa corta familia, buen trato, no recién venida, por carta, Manuel Ugel, Palau 540, Avellaneda. v20

SE OFRECE UN MATRIMONIO SIN hijos, joven, para la ciudad ó campaña, el quintero ó mucamo, ó otros quehaceres; la señora, cocinera, con recomendaciones, tratar Tacuarí 1426. v20

SE DESEA CUIDAR UN niño DURANTE todo el día para entregarlo á sus padres por la noche, encargándose de ir á buscarlo y entregarlo, señora Trwat, Chile 1335. v19

SE OFRECE UN MATRIMONIO español, joven, de 26 años, con una hija de 3 años, ella para cocina y él para cualquier trabajo, dirigirse por carta ó personalmente á Villa Urquiza, Calderón 3488. v19

Señora JOVEN, SERIA, DE ESMERADA educación, desea regentear casa de persona distinguida, saldría al campo la temporada de verano, dirigirse personalmente Margarita di Leo, Bolívar 314. v19

Señora SERIA, VIUDA, MUY DECENTE ofrece un esmerado cuidado á persona sola igualmente para casora para la ciudad ó pueblo cercano, buena recomendación, su pretensión es solamente dos pieza para vivir con sus hijas, L. M., French 2865, v21

Señora ARGENTINA SE OFRECE PARA enseñar castellano ó educar niños de corta edad, también acepta puesto de dama de compañía, gerenta ó secretaria, ya sea en la capital ó fuera, conoce teneduría de libros, dirigirse á señora Matilde, Chacabuco 917. v20

UNA señorita VASCA DESEA COLOcarse en casa particular, para costurera, dirigirse Cerrito 56. v20

UN MUCHACHO DESEA COLOCARSE, sabe leer y escribir, dirigirse personalmente, Defensa 723. v20

NAVEGACION

COMPAÑIA ARGENTINA DE NAVEGAción (Nicolás Mihanovich) Ltda.
LINEA DEL SUR
VAPOR NACIONAL "Rawson"
Saldrá con pasajeros y carga para Río Galleros el día 20 de Enero de 1912, haciendo escalas en los siguientes puertos:
SAN ANTONIO (OESTE)
MADRYN
CAMARONES
COMODORO RIVADAVIA
DESEADO
SAN JULIAN
SANTA CRUZ y
RIO GALLEGOS.
Para informes, dirigirse á la administración, calle 25 de Mayo esquina Cangallo. v30

R. M. S. P.—Compañía MALA REAL Inglesa.—Servicio rápido de vapores postales entre Buenos Aires, Brasil, San Vicente, Lisboa, Vigo, Cherburgo y Southampton.
Viajes de recreo en 15 días
El vapor "Aruguaya" saldrá hoy 19 del corriente.

LICITACIONES

COMISION PROVINCIAL DEL CENTEnario.—Licitación para la construcción del policlínico de la provincia de Buenos Aires.—Llámase á licitación por el término de 30 días, para la construcción de tres pabellones del policlínico á erigirse en esta ciudad, calle 1 y 69. Los planos y pliego de condiciones estarán á disposición de los interesados en la sección de arquitectura del departamento de ingenieros de la provincia de Buenos Aires, todos los días hábiles de 8 á 12 m., prévio depósito de 200 pesos moneda nacional. Las propuestas se abrirán el día 24 de Febrero de 1912, á las 10 a. m., en el salón de la presidencia de la Cámara de Diputados.—El secretario. v24feb.

LLAMASE A LICITACION PARA LA impresión del diario de sesiones, órdenes del día, actas y registro municipal, del Honorable Concejo Deliberante, de acuerdo con los respectivos pliegos de condiciones que los interesados pueden consultar en la oficina Mesa de Entradas todos los días de 1 á 5 p. m. Las propuestas se abrirán en la secretaría y en presencia de los interesados que concurran, el día 23 del corriente á las 4 p. m.—Buenos Aires, Enero 12 de 1912.—El secretario. v25

LICITACION—LLAMASE A LICITACION por el término de 15 días á contar desde el 6 del corriente para la construcción de dos pabellones en el hospital Fetrena V. de Cordero, de San Fernando, de acuerdo con el pliego de condiciones y planos que se facilitarán á los interesados en la administración del hospital en San Fernando previo depósito de la suma de $ 50.00 pesos m/n de c/l. Las propuestas deberán ser presentadas en sobres cerrados el día 21 del corriente á las 10.30 a. m. en la administración del hospital y se abrirán en presencia de los interesados que concurran. Para informes de esta licitación, recurrir á los ingenieros Artaza y Marino, Florida 244, escritorio 24 Buenos Aires. v19

MINISTERIO DE AGRICULTURA, DIVIsión de ganadería.—Licitación: Llámase á licitación pública por el término de treinta días para la provisión de fluidos garrapaticidas para uso en los bañaderos oficiales de ganado, durante el año 1912, de acuerdo con el pliego de condiciones que puede consultarse en la división de ganadería. Las propuestas deberán hacerse únicamente por cualquiera de los siguientes fluidos que han sido aprobados en los ensayos practicados por la división de ganadería: Matatik, Garrapatol-Ochin y Garnol Triple. Las propuestas se presentarán en pliegos cerrados extendidas en un sello de cinco pesos, acompañadas de un recibo de depósito en el Banco de la Nación por quinientos pesos moneda nacional, en la división de ganadería, Rivadavia 227, el lunes 29 de Enero de 1912 á las 2 p. m., fecha en que se procederá á la apertura por el señor escribano mayor de gobierno en presencia del jefe de la división é interesados que concurran.—Buenos Aires, Diciembre 27 de 1911. v26e

MINISTERIO DE AGRICULTURA.—División de ganadería.—Llámase á licitación pública por el término de quince días para la provisión de forrajes destinados á la alimentación de los animales del lazareto cuarentenario y embarcadero de exportación del puerto de la capital, durante el año 1912. Las propuestas se presentarán cerradas, en sello de cinco pesos moneda nacional, acompañadas de un recibo de depósito en el Banco de la Nación por quinientos pesos moneda nacional, en la división de ganadería, Rivadavia 227, el sábado 27 del corriente á las 2 p. m., en el salón de

...ción, ...ndo ...ción ...ción ...ción

mandantes de la previsión indígenas.

Así atraer á la República todo lo necesario para el aumento de su riqueza, á saber: el capital dinero y el capital humano que le faltan, y después de haberlos atraído, se esfuerzan en conservarlos. Por lo que hace al dinero, la cosa sería fácil, porque no hay ejemplo, desde hace veinte años, de que un capital invertido inteligentemente—y aun á menudo sin inteligencia—haya dejado de producir dividendos normales, ó notables ó prodigiosos. Pero con el capital humano, la cosa varía: huye en cuanto aumenta de valor: quiero decir con esto, que el inmigrante que viene á trabajar á la Argentina regresa á su país de origen en cuanto llega á la situación de fortuna que le parece suficiente, y se lleva esa fortuna, que estima en unos ochenta millones de libras, el importe de salarios que los solos trabajadores llevan, cada año, en buena moneda sonante, á Calabria ó las Apulias, y si la sola mano de obra italiana extrae de la Argentina tal montón de oro, ¿cuál es el volumen que alcanza el total de las fortunas realizadas por los extranjeros en el comercio, los grandes trabajos, la importación, etc.?

En esa forma, capital humano y capital dinero, el uno llevándose al otro, vuelve al hogar nativo, y á esta huída incesante y perjudicial al país es á lo que la Argentina trata de poner diques por los medios más enérgicos.

Entre el número de los que emplea, debe citarse la ley militar, y, sobre todo, la enseñanza pública.

La ley establece que todo hijo de extranjero nacido en la Argentina, es ciudadano argentino, y, en cambio, la ley francesa manda que todo francés, nacido en el extranjero, de padres franceses, sigue siendo francés, y como tal, debe al servicio militar. De tal modo, á los veinte años, el hijo de una familia francesa emigrada en la Argentina resulta, fatalmente, un rebelde para uno ú otro de los dos gobiernos: culpable en Buenos Aires si va á cumplir sus dos años de servicio en Francia, y culpable en París si los cumple en Buenos Aires.

Ahora bien: es fácil comprender que noventa y nueve veces sobre ciento si no hay voluntad contraria y formal de los padres, el joven nacido y criado en la Argentina, que posee allí su familia, sus ocupaciones y costumbres, preferirá vestir el uniforme argentino, y se encontrará, por este hecho, en la imposibilidad absoluta de ir á Francia hasta la edad de cuarenta y cinco años. Y cuando se ha vivido en un país desde el nacimiento hasta la edad madura, y no se han pasado en él miserias ni malos tratamientos, existen grandes probabilidades para terminar sus días en él.

Pero el legislador argentino no se ha limitado á eso solamente: se ha dicho que la familia inmigrada regresaba con frecuencia al país natal antes de que sus hijos llegaran á la edad crítica del servicio militar, y se ha esforzado en arrancárselos por el género de instrucción y de educación que se les da. Se ha esforzado y lo ha logrado, dicho sea en su honor, aunque pueda producir desinteligencias y disgustos entre padres é hijos, en el interior del hogar.

La instrucción y la educación que se imparte en los establecimientos escolares argentinos son apasionadamente, exasperadamente nacionales: lo son hasta rayar en el ridículo, si pudiera existir el ridículo en semejante materia. Ambas exaltan la grandeza del país hasta callar la historia y aun la existencia de los demás. Un francés de Buenos Aires me decía que á la edad de trece años su hijo no había tenido en las manos otra geografía que la de la América del Sur, y que por lo demás muy trabajador, tenía en la punta de los dedos dicha geografía, pero ignoraba hasta el A B C de esa ciencia, es decir, que existen cinco partes del mundo. Otro ejemplo: San Martín fué el gran libertador de la Argentina, el bravo general que sacudió en 1810 (textual) el yugo español, bastante liviano y gastado, por cierto, y sin duda la victoria de Maipú y el paso de los Andes son hechos de armas muy honrosos, pero... ¿sabéis las consecuencias que deduce el maestro argentino? San Martín es el general más grande del mundo, porque el general más grande ha sido Napoleón I; ahora bien, ¡los españoles resistieron á Napoleón y no pudieron resistir á San Martín! Esto me recuerda el sofisma que nos citaba en Louis-le-Grand nuestro profesor de filosofía: "Todo lo raro es caro: ahora bien, un caballo de cuarenta sueldos es raro y, por lo tanto, es caro".

No hay que sonreír, empero; ese es el método con que se forja el alma de un pueblo, y si el patriotismo argentino tiene manifestaciones pueriles, tiene otras conmovedoras. Encantaba, os lo aseguro, ver, el 25 de Mayo pasado, día aniversario de la proclamación de la independencia, las largas hileras de niños, varones y mujeres, en traje de fiesta, bajo el límpido sol, formados al pie de la estatuilla de uno de los grandes hombres de la Argentina, Sarmiento ó San Martín, para escuchar, descubiertos, el panegírico pronunciado por su profesor, y algunos días después, en otra fecha de aniversario nacional, á las niñas y jóvenes trasladarse por grupos, del brazo, gravemente, hasta la Casa Rosada, para aclamar allí á la patria en la persona del Presidente Sáenz Peña.

Es, también una verdad casi absoluta que todo hijo de padres extranjeros, nacido y criado en la Argentina, se hace argentino de corazón y de alma, salvo el caso, bastante raro entre nuestros compatriotas, en que el padre ó la madre han querido con obstinación, por amor á Francia, contrarrestar el objetivo del educacionista oficial y mantener contra él, en el alma del niño, el amor del país natal y la práctica de su idioma. Conozco numerosas casas de Buenos Aires en que los padres, por falta de tiempo, de dinero, ó solamente de voluntad perseverante, asisten, secretamente afligidos, á este desamor de su patria originaria, que no es ya la de sus hijos. M. René Bazán podría situar en cada población de la Argentina el drama aleccionador de la familia Oberlé.

Pero estos sacrificios particulares constituyen el bien público, y será por mucho tiempo aún, un deber imperioso del gobierno argentino comprimir y fundir en el crisol de sus instituciones los elementos heterogéneos que le llegan del exterior; al apartarse de este deber, correría el riesgo de ser sumergido por la afluencia europea, y perder así su independencia, su propia nacionalidad. Para darse cuenta de este peligro, basta examinar las cifras de la inmigración y compararlas con las de la población durante el período de los diez años que acaban de transcurrir.

En 1901, la Argentina tenía 4.850.000 habitantes, y en 1910, 6.800.000; aumento total, 1.950.000 individuos. Ahora bien, de 1901 á 1910, los puertos europeos han transportado á la Argentina 1.600.000 emigrantes, y no han traído más que 988.000, es decir, que el aluvión europeo ha sido de 1.600.000, ó sea tres quintos del aumento total de la población. Y mucho más de tres quintos, si se admite que la gran mayoría de los inmigrantes son de una edad en que la vitalidad es más grande y la potencia de producción más fuerte, lo que hace que el excedente de nacimientos sobre las defunciones ha debido engrosar en bastantes unidades esa cifra de 1.160.000 europeos. Debe agregarse aún, que esta inmigración aumenta de año en año: en 1901, sobre 128.000 llegados, regresaron 80.000, y en 1910, sobre 289.000 llegados, sólo 98.000 tomaron pasaje de regreso.

No hay, pues, que admirarse del "chauvinismo" argentino; es un fenómeno de reacción necesario contra la invasión extranjera y que se acentúa á medida que ésta aumenta. "Mi país la necesita, pero para absorberla; la llama, pero para dominarla". Uno de los ejemplos típicos de este carácter fué el que se vió hace algunos años en la aventura corrida al Presidente Pellegrini, uno de los políticos más eminentes de la República, habla concebido el proyecto, por cierto excelente, de unificar toda la deuda exterior é interior y no había encontrado otro medio de llegar á ese resultado que el de contratar un empréstito en Inglaterra, dando como garantía á ésta el derecho de fiscalización de las aduanas.

La Inglaterra dominadora de las aduanas! Fué una protesta general y casi un levantamiento en que se hundió de golpe la personalidad de Pellegrini. Tiene éste, hoy, su calle en Buenos Aires, pero no tuvo su proyecto. Los financistas pretenden que la evolución económica del país ha retardado en diez años á causa de ello; pero yo me inclino á creer que la opinión pública—para un porvenir más lejano — tuvo razón contra el Presidente.

Hasta aquí la carta de M. Bernot; dejamos al lector los comentarios.

CONGRESO

CAMARA DE SENADORES

CREDITOS SUPLEMENTARIOS
LAS AVENIDAS
SE APRUEBAN EN GENERAL

Presidió la sesión el senador Villanueva (R.)

Aprobada el acta de la anterior, se destinaron á las respectivas comisiones varios proyectos de ley enviados en revisión por la Cámara de Diputados.

—

La comisión de presupuesto se ha expedido favorablemente en un crédito aumentando de 305.704 pesos para el Ministerio de Marina.

La de hacienda ha despachado, también favorablemente, los siguientes créditos:

De 2031984 pesos para el Ministerio de Guerra; de 217.046 para el de Marina; y de 104.727 moneda nacional y 7.236 oro para el de Relaciones Exteriores y Culto.

Todos estos créditos pasaron á la orden del día correspondiente.

—

La presidencia puso en discusión el dictamen de las comisiones de negocios constitucionales, hacienda y obras públicas, en los proyectos de ley en revisión, sobre apertura de las avenidas diagonal y central, de Norte á Sur. La primera partirá, como es sabido, de la intersección de las calles Rivadavia y San Martín hasta la de Libertad y Lavalle; y la segunda, pasará por el centro de las manzanas comprendidas entre las calles Carlos Pellegrini y Bernardo de Irigoyen, y Lima y Cerrito, desde el Paseo de Julio hasta la calle Brasil, y se prolongará á través de las manzanas comprendidas entre las calles Lima, Brasil, Hornos y Caseros, para unir la nueva avenida con la de Montes de Oca.

Informó en nombre de las comisiones el senador Guiñazú, el cual, empezó haciendo algunas consideraciones generales sobre la importancia de las proyectadas avenidas que facilitarán grandemente la vialidad, al mismo tiempo que, contribuirán al embellecimiento y á la higiene de la ciudad.

Después estudió minuciosamente la cuestión desde el punto de vista edilicio, constitucional, económico y financiero.

El miembro informante demostró, en la exposición que hizo, mucho conocimiento de todas estas fases del asunto; pero, como ha sido ya en diversas ocasiones estudiadas todas ellas en ambas Cámaras del Congreso, en diversas sesiones y muy recientemente en la Cámara de Diputados por los señores Luro (F. O.), y Meyer Pellegrini, nos limitaremos á hacer aquí una síntesis de lo dicho por el senador Guiñazú.

En cuanto á la faz edilicia de las dos avenidas, dijo que éstas responden á exigencias evidentes del tráfico cada día mayor. Con la construcción de las avenidas, añadió, se descongestionará el tráfico. La diagonal, sobre todo, produciría este efecto utilísimo, en la parte más céntrica de la ciudad, es decir, en el paraje de más movimiento, donde están los Bancos, los teatros, la Casa de Gobierno y los Tribunales de Justicia.

En lo tocante á la faz constitucional, el orador recordó el estudio hecho por el senador Gonzalez, cuando se discutió en el Senado la ley de expropiación de diversas manzanas para la plaza del Congreso. Recordó también el discurso sobre la misma materia, de la expropiación pronunciado por el senador Olaechea Alcorta, en las sesiones del año 1909, á propósito de la expropiación amplia para la avenida diagonal. Por último, recordó también lo dicho á este mismo respecto por los diputados Meyer Pellegrini y Luro (F. O.), al informar á la Cámara, en el mes de Septiembre último, sobre ambas avenidas.

La materia, dijo el senador Guiñazú, después de recordar las opiniones manifestadas por los oradores á quienes acababa de referirse, está completamente agotada y no puede decirse sobre ella nada nuevo. La teoría de la expropiación amplia que se establecía en ambos proyectos era la misma de la Constitución y estaba también de acuerdo con la jurisprudencia sentada por los tribunales de justicia.

Recordó, además, el miembro informante, que el principio de la expropiación amplia era tan antiguo, que existía ya en tiempo de los romanos, y ha sido puesto en práctica por varias naciones europeas.

Abundó también el miembro informante, en algunos pormenores relacionados con la parte económica y financiera de las avenidas. Dijo que los terrenos á expropiarse para la central de Norte á Sur, ascendían á 444.524 metros cuadrados, lo que exigiría un desembolso de 186 millones de pesos moneda nacional. A esta suma había que agregar el costo de las construcciones, calculado en otros ocho millones, lo que hacía un total de 192 millones.

Los terrenos expropiados que no estuviesen comprendidos en las tres arterias á construirse, se podrían vender, según el diputado Luro, á razón de seiscientos pesos la vara cuadrada. Esta venta la haría la Municipalidad en subasta pública.

El importe total de cada adjudicación se pagará al contado, ó en la proporción de diez por ciento de su monto al contado, é igual cuota de diez por ciento anual durante catorce meses, al cabo de los cuales se extinguirá la obligación contraída por el comprador, tanto por capital como por intereses.

Los Ministros del Interior y de Hacienda ocupaban sus bancas desde el principio de la sesión. Cuando terminó su exposición el miembro informante, uno de los senadores preguntó al Ministro de Hacienda si creía posible la apertura de las proyectadas avenidas y cuál era su opinión sobre la parte financiera de las mismas.

El interpelado contestó que las avenidas eran necesarias y urgentes para descongestionar el tráfico de la ciudad.

Entiendo, añadió, que las obras se van á hacer despacio, muy despacio, y á medida que se pueda. El empréstito de quince millones de pesos oro que se autorizó á contratar á la Municipalidad, será suficiente, porque las expropiaciones se irán haciendo poco á poco, y la Municipalidad podrá vender parte de los terrenos expropiados.

En cuanto á la avenida central, continuó diciendo el ministro, creo que no se dan á la Municipalidad recursos suficientes.

Las comisiones que han estudiado el proyecto, añadió, han procedido con mucha prudencia al reducir los recursos de acuerdo en esto con el Intendente municipal, que lo ha considerado conveniente.

Esta avenida, terminó diciendo el Ministro de Hacienda, lleva que construirse después también y las expropiaciones deberán hacerse paulatinamente.

El Ministro del Interior, á quien le fueron pedidos también informes sobre las avenidas, dijo lo siguiente:

Es sabido, que respondiendo al anhelo general que pide para la ciudad obras edilicias que den desahogo al tráfico y una planta bella para la capital de la República, las autoridades municipales llamaron á un gran ingeniero francés de gran autoridad en esta materia. El plan fué trazado. Se nombró una comisión, para que lo estudiara, fué estudiado y luego lo aprobó la autoridad municipal.

De este plan formaba parte la avenida que hoy se llama Sur, la diagonal y la central, de Norte á Sur.

La primera se está haciendo. Las otras dos, considera la Municipalidad que son las exigidas por las necesidades del tráfico y, considerando que su ejecución es muy necesaria ha pedido al Poder Ejecutivo que apoye la sanción de estas dos avenidas.

Después que los dos ministros contestaron en la forma breve que queda consignada á las preguntas hechas, el senador interpelante dijo que las dos avenidas proyectadas eran completamente innecesarias y superfluo el gasto que se iba á hacer en ellas. Antes de gastar dinero inútilmente en obras innecesarias como las avenidas que no reportarían ningún beneficio, era menester pensar en otras obras de positivo interés para la higiene y el bienestar público, tales como la dotación de aguas corrientes á las obras de salubridad, de las que carecía una gran parte de la ciudad.

Terminó haciendo moción en el sentido de que se aplazase para el año próximo los proyectos de avenidas.

El miembro informante, senador Guiñazú, se opuso á esta moción. Repitió que las avenidas respondían á necesidades urgentes é improrrogables, y agregó que el problema de la dotación de aguas corrientes y de obras de salubridad á toda la población de la capital, será resuelto también muy en breve, porque, á partir del año próximo, se dispondrá de los recursos necesarios para hacer esas obras.

Votada la moción, de aplazamiento, fué negativa casi por unanimidad. Tan sólo su autor votó por la afirmativa.

En seguida se votó en general el dictamen de las comisiones, y fué aprobado contra un solo voto.

La discusión, en particular, fué postergada para la sesión próxima.

LA REVOLUCION EN EL PARAGUAY

NUEVOS COMBATES

ATAQUE DE LA FLOTA RADICAL
DESEMBARCO EN LA ASUNCION
RECHAZO POR LOS ROJISTAS

Lucha sangrienta en las calles.

TOMA DE BUQUES AL GOBIERNO
EMIGRACION DE COMBATIENTES
VIAJE DEL CORONEL JARA

El presidente Rojas en Corrientes

ATAQUES A LOS ARGENTINOS
MANIFESTACIONES AL BRASIL

—

INFORMES OFICIALES

Debido al mal estado de las líneas telegráficas, pocas noticias recibió ayer nuestro gobierno acerca de los sucesos del Paraguay, aunque ellas son de verdadera importancia.

Antes de mediodía comunicó el ministro argentino en la Asunción, señor Martínez Campos, que á pesar de haber cesado los combates, la situación era sumamente grave, pues se esperaba una nueva batalla. La capital seguía en manos de los amigos y tropas del presidente Rojas.

Informes que recibió á última hora el gobierno, dan cuenta de que los revolucionarios radicales que con su escuadra tenían el cuartel general en el Pilar, llegaron con sus buques cerca de la Asunción y desembarcaron tropas, para tomar por asalto la ciudad. De larga distancia hicieron algunos disparos de cañón sobre la capital, los que no causaron mayores destrozos.

Las fuerzas revolucionarias avanzaron sobre la ciudad y trabaron un recio combate con las del presidente Rojas, y volvió á pelearse en las calles y cantones por espacio de varias horas.

Del choque resultó una cantidad de muertos y heridos de ambas partes, pues el combate fué trabado con verdadero encarnizamiento.

En la refriega los revolucionarios fueron rechazados y derrotadas, con grandes pérdidas, y se reembarcó una parte y el resto se refugió en diferentes direcciones, abandonando algunas armas. Parece que el triunfo del gobierno ha sido completo.

Sin embargo, algunas tropas revolucionarias aisladas, que habían tomado posiciones, seguían peleando en las calles de la Asunción á la hora en que se despachaban estos telegramas, las que debían ser desalojadas de un momento ó otro.

La triputación de los buques argentinos se ocupó de recojer heridos y muertos durante el combate, tarea humanitaria que desempeñaron nuestros marinos, con evidentes peligros y sin que se conozca de quién emanó esa orden ó iniciativa.

Las interrupciones de las líneas telegráficas no han permitido al gobierno tener mayores detalles de los hechos ocurridos, pero se espera que hoy recibirá una amplia información al respecto.

EL SEÑOR ROJAS

Lo único exacto acerca del Paraguay, es que carece de gobernantes legales, en cuya virtud se hace difícil la situación del cuerpo diplomático y de las escuadras extranjeras, obligadas á velar por los intereses de los connacionales.

Actualmente no existe presidente en el Paraguay: el señor Rojas, designado por el Congreso, como una consecuencia de un golpe de estado contra el coronel Jara, (el que actuó como consecuencia de análoga violencia), renunció hace dos días, pero más tarde retiró la renuncia como consecuencia de haber sido disuelto el Congreso que debía tomarla en consideración; asamblea que, por otra parte, habría sido tachada de inconstitucional, por cuanto la mayoría de sus miembros fueron designados en plena revolución, para reemplazar á quienes no pudieron ser destituídos por una minoría.

Pero, sea cualquiera el valor de la renuncia del señor Rojas, éste no ejerce la presidencia; pues, habiendo asegurado con la presentación de aquélla, garantías para su vida, á efecto de asilarse en un buque de la escuadra brasileña, resulta que al día siguiente, desde éste avisa al cuerpo diplomático que la retira para retornar al gobierno, y en vez de hacerlo, —siempre bajo el pabellón brasileño que amparo sus intereses,—se dirige á un puerto argentino, donde se encuentra actualmente, no sabemos en qué carácter, aunque al parecer por sus actos, como director de operaciones de guerra.

El señor Rojas, cuya presidencia disputan los paraguayos, no es, desde luego, en territorio argentino adonde arribó como asilado, á la sombra de una bandera extraña, sino un expatriado político, pues el sólo hecho de haberse suprimido de su país sin permiso del Congreso, y por consiguiente sin el acto exigido entre caballeros, le despoja de toda representación oficial.

Por lo demás, el hecho de que se considera presidente del Paraguay permanezca en el extranjero, en circunstancias semejantes demuestra, por sí solo, hasta dónde alcanza la solidez de la base de su gobierno, que por su ausencia se convierte en un poder más imaginario que real.

EL CORONEL JARA

Mientras el presidente Rojas se asila del Paraguay, el coronel Jara se aproxima, y no aventuradamente como ciertas apariencias pudieran hacer suponer, sino como una consecuencia del desarrollo de los sucesos que allí se producen.

El dictador partió de Buenos Aires hace dos días, á bordo del vapor "Ludovico", que fué comprado aquí por el señor José Meza—persona que desempeñó puestos de confianza en las últimas administraciones,—y escriturado á nombre de un señor Bedoya, de la Asunción.

La adquisición fué hecha por el gobierno paraguayo, pero en combinación con el señor Caballero Codas (que estuvo hace dos semanas en Buenos Aires, donde conferenció con el coronel Jara), y un señor García, y respondiendo ya al propósito de producir el golpe de estado, que encabezó aquél en compañía del ex jefe de policía de Jara, señor Mario Usher.

A bordo del vapor citado se embarcó el coronel Jara con dos mujeres, con el propósito, seguramente, de despistar respecto de la bélica expedición.

Respondiendo al mismo fin, el buque lleva bandera argentina, circunstancia que, por otra parte, le ampara contra la acción de la flota revolucionaria, que, como es sabido, tiene el dominio de las aguas paraguayas.

El gobierno argentino, parece que tiene conocimiento de esta expedición completada, como es de suponer, con un contrabando de material bélico, y habrá de intervenir para que la bandera nacional no sirva para cubrir semejante mercadería.

Este hecho viene á establecer la filiación del último golpe de estado paraguayo, presentándolo en escena á ocultos actores, y en su verdadera significación.

Con razón el presidente Rojas, que resulta un hombre precavido, desquita del asilo en un buque brasileño, se ha guarecido en un puerto argentino, desde donde verá cruzar hacia la tierra cuyo gobierno cree tener moralmente, á su predecesor y posible sucesor.

LA ARGENTINA Y EL BRASIL

"El Día", de la Asunción, que es el exponente del pensamiento dominante en las altas regiones oficiales, publica un artículo en el que se ocupa de la actitud del pueblo y del gobierno argentinos en las actuales circunstancias.

Entre otras cosas, dice lo siguiente:

Es un hecho indiscutible que las autoridades argentinas intervienen, descaradamente, en los sucesos internos de nuestro país. So pretexto de defender sus intereses, radicados en el Paraguay, mueven á la sazón todos los resortes diplomáticos y periodísticos para crear dificultades á la situación imperante y obligarla á una humillante capitulación. No lo conseguirán. Infelizmente se empeñan en protejer á la piratería jacobina, los que tan innoblemente han pretendido enlodar nuestra dignidad de pueblo soberano y consciente de sus derechos en el concierto de la civilización mundial. Los desafueros que han cometido, prevalidos de su superioridad material y de sus recursos, han tenido la virtud de arraigar en el alma paraguaya el firme convencimiento de que, dentro del escenario americano, no existe otro enemigo de la patria que la República Argentina, interesada, directamente, en poner trabas á su libre desenvolvimiento y desacreditarla ante la opinión extranjera que constituye, sin duda alguna, uno de los factores eficientes del progreso y del bienestar nacional. De ahí la especie de desconfianza fundada con que el país entero mira la presencia de los buques de la armada argentina surtos en nuestra bahía, á los cuales reputa, acaso con justa razón, peligrosos para su soberanía; y de ahí, también, el juicio unánime, irrevocable, con que el pueblo ha juzgado la actuación agresiva de su representante en ésta, el doctor Gabriel Martínez Campos, quien ha tiempo ha dejado de ser ya persona grata para el Paraguay. Interpretamos el sentir de la colectividad.

Después, de otras consideraciones, agrega:

Las pruebas de la parcialidad argentina en esta emergencia son graves y numerosas. Momentos antes del bombardeo, un buque de la armada argentina, descubrió á los piratas las posiciones de las fuerzas leales, y durante el combate, situado á una distancia respetable, comunicaba, á aquéllos, radiográficamente, de minuto en minuto, el efecto de sus proyectiles. El buque argentino que subió hacia el Alto Paraguay, no fué con el propósito de defender los intereses argentinos, radicados en aquellas regiones, que, dicho sea de paso, se hallan bien garantizados y respetados por las autoridades paraguayas. Otras son las causas á que obedeció tan innecesario é intempestivo viaje. Estamos haciendo las averiguaciones del caso. Daremos á luz en cuanto se nos suministren todos los datos probatorios de la complicidad argentina en los sucesos internos de este país. Haremos conocer al mundo las calidades de la decantada neutralidad. Entonces, la sanción ya ha de ser fulminatoria.

Aconsejamos á la escuadrilla argentina, surta en nuestro puerto, que deje de entrometerse en las contiendas armadas de nuestro país, ó que, de una vez, asuma ya una actitud firme y resuelta yendo á incorporarse á la hoy huella de la piratería jacobina en Pilar. Esa es una conducta muy recomendable á la soberbia de que blasona y á la orientación definida de nuestra política externa que, á pesar de todos los pesares, siempre ha de sernos favorable.

Desde la costa argentina se han estado bombardeando nuestras posiciones, á vista y consentimiento de las autoridades militares encargadas de velar por la neutralidad de aquella nación. Después de haberse resuelto que impediría todo bombardeo á las poblaciones del litoral paraguayo, en virtud de aquel decreto del Ejecutivo por el que se declaraban piratas, y, por ende, fuera de la protección de nuestra soberanía, á los barcos revolucionarios, éstos han cometido ya muchos excesos, impunemente, sin que la acción reparadora de la escuadrilla argentina se hiciera sentir. Conste que no reclamamos su ayuda: no la necesitamos. Pueden los piratas presentarse donde quieran, en la seguridad de que han de encontrar resistencia valerosa á todas las cobardías. Este gobierno, cimentando sobre sólidas bases, no trepidará en arrollar á sus enemigos, más que con la mendicidad de tuerzas extrañas, con la pujanza incontrastable de sus propias fuerzas.

La piratería de que hablamos es, indudablemente, un acto de traición á la patria. No se explica de otra manera Gondra Schaerer y otros que los acompañan, son instrumentos odiosos, pervertidos del predominio argentino en el Plata. Están sirviendo á los intereses argentinos, y como tales, son dignos del estigma infamante de la traición.

El diario oficial continúa con estos párrafos:

Para terminar, protestamos en nombre de los sentimientos de solidaridad americana y de los principios de la civilización contemporánea, contra los escandalosos actos de protección y complicidad que las autoridades argentinas están realizando en favor de la revolución, con mengua de nuestra soberanía y la indignación unánime de la colectividad agraviada. Como hijos de este país pobre y sufrido que ha levantado con cruentos sacrificios el pedestal de su independencia y de su libertad, lanzamos nuestra voz de alerta ante las pretensiones de absorción argentina, exteriorizadas por su prensa mezquina y baja, que pide á gritos la conquista del débil y consagradas por la inconsciencia de sus autoridades que traducen su hechos tamaños extravíos.

En el mismo momento, debemos de denunciar algunas inter políticos pro-

pósitos por incomodos vecinos. Hay que ver las arbitrarias adquisiciones de terrenos realizadas en un punto dominante.

Es menester que sin pérdida de momento el gobierno mande subsanar la deficiencia, dando nombramientos para suministrar un reparo á los efectos de la sorpresa y falta de previsión en que se ha incurrido.

"El Día" se adhiere á tan altas ideas que, bajo todo punto de vista, es una acertada justicia.

(De nuestro corresponsal)
(Por telégrafo)

LA SITUACION DEL PAIS

Formosa, Enero 18.—Hace dos días que no llegan vapores de la Asunción.

Circulan muchas versiones sobre el movimiento revolucionario en el Paraguay, pero no pueda establecerse su fundamento.

Esta tarde llegará un paquete de la Asunción.

Anoche llegó "Franco Nueva", el buque revolucionario "Triunfo", procedente del Norte.

—De un momento á otro se espera la cannonera argentina "Paraná" que, se dice que viene escoltando al vapor paquete "Lambaré", que tuvo dificultades serias á la salida de la Asunción.

Se dice que vienen á bordo varios emigrados.

LOS COMBATES DE LA ASUNCION

Formosa, Enero 18.—A las siete de la noche llegó el vapor argentino "Lambaré", procedente de la Asunción, con bandera y gallardete nacional al tope, escoltado por la cañonera "Paraná".

A bordo del "Lambaré" viajan 400 hombres pertenecientes á las fuerzas revolucionarias que pelearon en la ciudad.

Ayer después del combate una parte de estas se alojó en el vapor "Holanda", pidiendo asilo á los buques de guerra argentinos.

Fueron amparados y enseguida desarmados y embarcados en el "Lambaré" con destino á varios puntos argentinos. Acá desembarcaron hoy treinta ciudadanos encabezados por el señor Juan Valdovinos.

El resto sigue en el mismo vapor para otros puntos de la Argentina.

Según informes de personas independientes en política, no ha habido más de cien muertos entre ambas partes, y el número de heridos no es posible saberse, por haber desaparecido de los lugares del combate.

Los buques revolucionarios "Adolfo Riquelme" y "Capitán Badó", siguieron al Norte en persecución de los buques del gobierno del señor Rojas.

Dieron caza al "Libertad" en Villa del Rosario y lo apresaron.

A los vapores "Presidente Báez" y "Aveja" los tomaron en la Asunción.

El vapor "Pirabebé" se fugó del puerto de la Asunción, el lunes, y no ha sido visto más.

Se supone que haya seguido hacia la costa Norte del Brasil.

Dicho vapor avisó á todos los pueblos que el comandante Aponte el día anterior había depuesto al presidente Rojas.

Se notaba hoy á bordo del "Lambaré" gran entusiasmo en los oficiales y tropa.

En el mismo vapor van los señores Marcos Codas Caballero y Mario Usher.

Dicen que el comandante revolucionario Aponte se encuentra en la casa del coronel Escobar, herido de poca gravedad en una pierna.

El mayor gubernista Valenzuela se encuentra herido de poca gravedad en su casa.

Dicen que el mayor Valenzuela se resistirá á dar posesión del gobierno á los colorados, pues al único que reconoce es al señor Liberato Rojas.

Los buques revolucionarios "Constitución" y "Triunfo" bajaron esta noche á Pilar.

El "General Díaz" sigue en Villa Florida, en el río Tebicuary, con los comandantes Rojas y Méndoza que tienen más de 500 hombres y dicen que cada día aumentan las filas.

Según informaciones de industriales y comerciantes de la Asunción, establecen que la situación actual paraguaya es gravísima y que el papel hoy está al 600.

La miseria en la campaña es grave y si sigue el movimiento, no se podrá levantar la próxima cosecha de naranjas.

Las sementeras en general se hallan abandonadas.

EL PRESIDENTE ROJAS

Corrientes, Enero 18 — Continúa aquí el presidente del Paraguay, señor Rojas, quien dice que son completamente apócrifos los reportajes que se le atribuyen, publicados ahí, pues aun no puede dar informes.

Según datos suministrados por parciales del señor Rojas que se hallan en ésta, la Asunción ha sido recobrada por fuerzas que le responden, que han sometido á todos los revolucionarios.

Además informan que en Villa Florida, donde el mayor Ríos, con fuerzas rojistas sitiaba á los revolucionarios, ha comenzado á atacarlos y esperan de un momento á otro noticias sobre el resultado del combate.

NOTICIAS DE LA ASUNCION

Itá Ibaté, Enero 18 — Comunican que el gobierno de la Asunción sofocó la sublevación, apoderándose de la policía y de los cañones que los revolucionarios habían desembarcado, que fueron tomados á la bayoneta.

Agregan que hubo mucha matanzad.

MAS BUQUES BRASILENOS

Río de Janeiro, Enero 18—En breve zarparán para la Asunción los torpederos "Georipe" y "Paraná".

ESPECTATIVA INTERNACIONAL

Montevideo, Enero 18—Han causado aquí impresión las graves noticias que se reciben sobre los acontecimientos paraguayos.

Se teme que se produzcan complicaciones de carácter internacional.

LA CANCILLERIA ARGENTINA

Paraná, Enero 18—Un diario local publica un suelto en el que censura la debilidad de la cancillería argentina en presencia de los desmanes cometidos por agentes del gobierno paraguayo en las personas é intereses argentinos radicados en aquel país, y de la ineficacia de la acción diplomática del ministro señor Martínez Campos, en la Asunción.

EL OPEN-DOOR REGIONAL

Deficiencia á subsanar

Están á punto de quedar terminadas las grandes obras del Open-Door regional, que hace construir el gobierno de la Nación en la provincia de Córdoba, en las inmediaciones de la estación Oliva, sobre la línea del Central Argentino. Los viajeros que cruzan frente á la larga fila de elegantes y elevadas construcciones que forman el grupo de edificios de esa sede para los desgraciados no pueden explicarse cómo se ha cometido el error de no dotar de arboleda el sitio, cosa que debió ser hecha al comienzo de la obra.

Se trata de un establecimiento situado en medio del campo, en una llanura uniforme, donde serán alineados centenares de enfermos que durante las horas del día gozarán del régimen de puertas abiertas y es de imaginarse las molestias é inconvenientes para su salud que traerán los fuertes rayos solares cayendo á plomo sobre los habitantes de la colonia. Se podrá argumentar que las plantaciones se harán antes de que el establecimiento sea entregado al servicio público pero á esa objetamos que la deficiencia subsistirá por largos años, tiempo que habilitarán

NAVEGACION Á LA COSTA SUR

El nuevo vapor "Rawson"

Lo empresa de navegación Nicolás Mihanovich, cuyo gerente Sr. Ivcovich, llegó ayer con el señor Ministro de Marina á bordo del nuevo vapor argentino "Rawson", que realizará mañana su viaje inaugural á los puertos del Sur.

Asistimos á la llegada numerosos invitados y representantes de la prensa, quienes fueron obsequiados con un almuerzo.

Después visitamos la nueva nave, que supera en comodidades y velocidad á los demás vapores de la misma empresa, estableciendo en la línea del Sur.

El "Rawson", de 4.000 toneladas de porte, mide 82½ pies de eslora, 14 de manga y 12½ de puntal. Fué construído hace pocos meses en Suwerland y su velocidad es de 12 nudos por hora, lo cual le permitirá efectuar el viaje hasta Río Gallegos, haciendo escalas en 10 días.

Tiene capacidad para 100 pasajeros de 1a clase y 320 de 3a. En la primera clase hay diversos salones, como en los trasatlánticos, y camarotes de lujo.

La empresa Mihanovich establecerá en breve un servicio á San Antonio para pasajeros y carga con el vapor "Pellegrini", al cual se le están efectuando importantes reparaciones.

CENTRO NACIONAL DE INGENIEROS

MANIFIESTO AL PUEBLO DE LA NACION

VIOLACION DE UNA LEY

LOS TECNICOS ESPECIALISTAS

ENERGICO DOCUMENTO

El Centro Nacional de Ingenieros, ha redactado un manifiesto dirigido al pueblo de la Nación, á propósito de la incidencia producida entre el Ministro de Obras Públicas y dicha institución, con motivo del nombramiento de un ingeniero extranjero sin título revalidado, para ocupar el cargo de director general de irrigación.

Dice el manifiesto que el Centro Nacional de Ingenieros, cumpliendo la misión que su propia constitución le impone, se presentó en queja al Presidente de la Nación, para que subsanara una irritante violación de la ley, cometida por el Ministro de Obras Públicas, y ante el resultado negativo de la petición, se encuentra en la necesidad de someter al fallo moral del pueblo de la Nación, los procederes del funcionario aludido, respecto de los ingenieros nacionales, al desvirtuar las leyes que debiera ser el primero en acatar y hacer cumplir.

LA NOTA DEL PRESIDENTE

La nota dirigida por el Centro Nacional de Ingenieros al Presidente de la Nación, agrega, no pudo ser ni más cortés, ni más respetuosa. En ella calificábamos de "error" lo que era una interpretación caprichosa de la ley, hecha con ánimo de humillar á los ingenieros nacionales, á quienes el señor Ministro de Obras Públicas no tuvo reparo de calificar despectivamente de incompetentes, en un reportaje hecho á un cronista de diario extranjero, para que la ofensa fuera mayor, y el título de ingeniero argentino sirviera de pasto á la maledicencia, no sólo entre nosotros, sino que también en el exterior.

El señor Presidente, en lugar de tomar personalmente una resolución que salvara la ilegalidad cometida y la incalificable ofensa inferida al gremio de ingenieros nacionales por el ministro indicado, entregó nuestro escrito de justísima apelación al mismo secretario, contra quien recurríamos, dando lugar á que éste nos contestara con una nota de la que no se sabe qué censurar más, si el tono altanero en que está redactada ó las inexactitudes que la exornan.

LAS ASEVERACIONES MINISTERIALES

El Centro Nacional de Ingenieros tiene el deber de rebatir con la verdad de los hechos, las infundadas aseveraciones ministeriales, para que quede constancia del proceder censurable del actual secretario de Obras Públicas de la Nación, respecto de los ingenieros diplomados ó revalidados en nuestras universidades.

En cuanto á lo que el ministro entiende como amplitud de facultades que le da la ley, consultando grandes intereses comprometidos en las obras públicas, dice el Centro de Ingenieros, el ministro interpreta erróneamente la ley 4560.

Esta no da amplitud ninguna á nadie para que, so pretexto de cumplirla en su "espíritu" y en su "letra" la modifique á su voluntad. Son precisamente "los grandes intereses comprometidos en las obras públicas", los que han querido el honorable Congreso á sancionar una ley que les pusiera al amparo intelectual y moral de los diplomados ó revalidados en las escuelas profesionales de la Nación, vinculados al país por su nacimiento ó su adhesión.

LA LEY 4560

Al compararse de la cita que el ministro hace del artículo 2o. de la ley, que contiene varias excepciones, al principio por ella establecido, de que los puestos técnicos de la administración sean llenados por profesionales habilitados por universidades argentinas, entre cuyas excepciones se encuentran los que "actualmente" desempeñan tales funciones, dice el Centro que se exime de cal

BOLETIN TELEGRAFICO DEL EXTERIOR, DE LAS PROVINCIAS Y TERRITORIOS

BOLSA DE COMERCIO

INFORMACIONES COMERCIALES

MERCADO FINANCIERO LONDINENSE

LONDRES, Enero 18 — En este mercado monetario la demanda fué muy floja y abundante.

Los prestamos á la vista alcanzaron á un millón de libras esterlinas.

La tasa del descuento particular estuvo muy firme ante la expectativa de importantes remesas de oro destinadas á la India.

En el Stock Exchange las cotizaciones estuvieron activas y la mayoría general de los días anteriores se mantuvo.

Las acciones ferroviarias argentinas hallaron buena demanda por efecto de la noticia de que los disminuyendo la huelga.

La posición de títulos extranjeros mejoró firme. Hicieron excepción los de 3 por ciento de la provincia de Buenos Aires, que estuvieron flojos.

PRECIOS Y COTIZACIONES

CEDULA ARGENTINA

AMBERES, Enero 18—La cédula argentina se cotizó á 12.55.

TITULOS ARGENTINOS

LONDRES, Enero 18—Los títulos del empréstito argentino de 5 o/o de 1909, se cotizaron á 102 1/8 por ciento; los de 5 por ciento de 1891, á 101 1/2; los de 4 1/2 por ciento de 1900, á 87; los de 4 por ciento de 1897, á 86 3/4; los de 5 por ciento de 1888, á 102; los de 5 y 3 1/2 por ciento, á 72 5/8; los de 4 por ciento de 1890, á 87.

DESCUENTO

LONDRES, Enero 18—Las operaciones de descuento se realizaron á 2 3/4.

EMPRESTITO ARGENTINO DE 1909

NUEVA YORK, Enero 18—Los títulos del empréstito argentino de 1909, se cotizaron en este mercado á 97 por ciento.

FERROCARRILES ARGENTINOS

LONDRES, Enero 18—Las acciones ordinarias del ferrocarril del Sud cotizaron á 123 1/2.

Ferrocarril Buenos Aires Oeste—Se cotizaron á 181 o/o.

Ferrocarril Central Argentino—Acciones ordinarias, á 105 1/2 o/o.

Acciones preferidas, á 98 1/2 o/o.

Ferrocarril Buenos Aires al Pacífico —Acciones ordinarias á 98 1/2.

Ferrocarril Gran Oeste Argentino—Acciones ordinarias á 105 o/o.

Ferrocarril Nordeste Argentino—Acciones ordinarias á 52 1/4 o/o.

Ferrocarril Córdoba y Rosario—Acciones preferidas de 6 por ciento, se cotizaron á 107 1/2 o/o.

Las acciones de segunda preferencia se vendieron á 68.

Ferrocarril Central Córdoba — Los debentures se pagaron al tipo de 54 3/4 por ciento.

Ferrocarril de Entre Ríos—Acciones preferidas de 5 por ciento, á 101 3/4 por ciento.

Las acciones ordinarias, á 76 1/4 por ciento.

Acciones de segunda preferencia, se cotizaron á 73 o/o.

FERROCARRILES URUGUAYOS

LONDRES, Enero 18 — Las acciones del ferrocarril Central del Uruguay, extensión Este, fueron cotizadas á 8 5/8 libras esterlinas, sin dividendo.

Las de la extensión Norte se cotizaron á 7 1/4 libras esterlinas.

FERROCARRILES PARAGUAYOS

LONDRES, Enero 18—Los nuevos debentures de 5 por ciento del ferrocarril Central del Paraguay, se cotizaron á 48 o/o.

Las acciones ordinarias se cotizaron á 8 libras esterlinas.

ACCIONES DE RIO TINTO

LONDRES, Enero 18—Las acciones de las minas de cobre de Río Tinto, se cotizaron hoy al tipo de 70 1/2 libras esterlinas por acción de 10 libras.

PARIS, Enero 18—Las acciones de las minas de Río Tinto de 10 libras esterlinas se cotizaron al contado á 1.772 francos.

MERCADO DEL CAPITAL

BERLIN, Enero 18 — El descuento bancario está á 5 o/o.

El descuento particular se efectuó al tipo de 3 o/o.

PARIS, Enero 18—El descuento bancario se efectuó al tipo de 3 1/2 por ciento.

El descuento particular se efectuó tipo de 3 3/8 o/o.

LONDRES, Enero 18—El descuento bancario estuvo al tipo de 4 o/o.

El descuento particular se efectuó al tipo de 3 3/4 o/o.

VIENA, Enero 18—El Banco Imperial Austro-Húngaro fijó la tasa oficial del descuento al tipo de 5 o/o.

MERCADO DE CAMBIOS

BERLIN, Enero 18 — Los cambios sobre Londres se cotizaron á 20.50.

GENOVA, Enero 18— El cambio sobre París se efectuó á 100.65 liras los 100 francos.

Sobre Londres, á 25.38 1/2 liras la libra esterlina.

Sobre Berlín, á 123.90 liras los 100 marcos.

PARIS, Enero 18—El cambio sobre Londres se efectuó al tipo de 25.22.75 francos la libra esterlina.

NUEVA YORK, Enero 18—Los cambios sobre Londres se efectuaron al tipo de 4.86.90 dollars la libra esterlina.

A 60 días, á 4.83.625 dollars.

A 60 días á 4.82.125 cents.

Sobre Berlín, á 95 cents los 4 marcos.

A 90 días á 94 3/16 cents los 4 marcos.

Sobre París, á 5.18.125 francos el dollar.

A 90 días, á 5.22.50 francos el dollar.

CONSOLIDADOS BRITANICOS

LONDRES, Enero 18—Los consolidados británicos de 2 1/2 por ciento se cotizaron á 77 7/16 por ciento al contado.

A plazos, á 77 5/16 o/o.

CONSOLIDADOS ALEMANES

BERLIN, Enero 18—Los consolidados alemanes de 3 1/2 por ciento se cotizaron á 92.135 o/o.

Los consolidados de 3 por ciento se cotizaron á 82.40 o/o.

RENTA FRANCESA

PARIS, Enero 18—Los títulos de la renta francesa de 2 por ciento se cotizaron al tipo de 95.25.

RENTA ITALIANA

GENOVA, Enero 18—Los títulos de la renta italiana se cotizaron hoy á 100.51 o/o.

TITULOS URUGUAYOS

MONTEVIDEO, Enero 18—Las cédulas hipotecarias se cotizaron para fin de mes á 113.50, y para fin de Febrero, á 114; las títulos K., al contado, á 90, y para fin de mes, á 90.80; los títulos H., á 90.10; los E., á 88; los J, á 92; los títulos de la deuda consolidada á 74.80; los de la deuda de conversión, á 89.40.

LONDRES, Enero 18—Los títulos de la deuda consolidada de la República Oriental del Uruguay se cotizaron hoy en esta plaza á 75 3/4.

CAMBIO EN CHILE

SANTIAGO DE CHILE, Enero 18—El cambio se fijó al tipo de 10 12/32 peniques.

El cambio sobre el oro está á 178 1/8 por ciento.

MERCADO DE CEREALES

TRIGO

NUEVA YORK, Enero 18—En este mercado de cereales se cotizaron los

El trigo para Mayo se cotizó á 1 dollar 04 1/4 cents el bushel.

Para Julio, á 1 dollar 1/8 cents el bushel.

En el mercado de trigo disponible los precios fueron los siguientes:

El número 1 de primavera del Norte, puesto á bordo, á 1 dollar 10 1/4 cents el bushel.

Para Julio, á 1 dollar 1 cents el bushel.

El número 2, rojo, puesto á bordo, á un dollar 10 3/4 cents el bushel.

El número 2, duro, de invierno, puesto á bordo, á 1 dollar 11 cents el bushel.

El número 1, de Manitoba, á 1 dollar 14 1/2 cents el bushel.

CHICAGO, Enero 18—Las cotizaciones de trigo en el mercado de cereales, fueron las siguientes:

Para Marzo, á 1 dollar el bushel.

Para Mayo, á 94 3/4 cents el bushel.

Para Julio, á 93 1/4 cents.

PARIS, Enero 18—El trigo se cotizó, para Enero, á 1 dollar 42 7/8 cents el bushel.

BERLIN, Enero 18—El trigo para Diciembre se cotizó á 1 dollar 41 3/8 cents el bushel.

BUDAPEST, Enero 18—En este mercado se ha cotizado hoy el trigo, para Enero, á razón de 1 dollar 30 1/8 cents el bushel.

HAMBURGO, Enero 18—El trigo argentino ha sido vendido en este mercado á 147 marcos la tonelada.

LIVERPOOL, Enero 18—El en este mercado de cereales el trigo se cotizó á los siguientes precios:

El trigo para entregar en Marzo se cotizó á 7 chelines 7 5/8 peniques las 100 libras.

Para Mayo, á 7 chelines 5 3/4 peniques.

Para Julio, á 7 chelines 5 7/8 peniques las 100 libras.

El trigo del Río de la Plata se cotizó á 7 chelines 10 peniques.

El trigo australiano se cotizó á 7 chelines 9 1/2 peniques.

El trigo número 2, de Manitoba, á 7 chelines 10 1/2 peniques las 100 libras.

El número 2, del Norte, de Manitoba, á 8 chelines 3 1/2 peniques.

El número 1, á 8 chelines 5 peniques.

El número 2, del Oeste, á 7 chelines 6 1/2 peniques.

MAIZ

HAMBURGO, Enero 18—El maíz se cotizó ayer en este mercado á 126 marcos la tonelada.

CHICAGO, Enero 18—El maíz se cotizó en este mercado á los siguientes precios:

Para Marzo, á 66 1/8 cents el bushel.

Para Mayo, á 66 cents el bushel.

LIVERPOOL, Enero 18—Se cotizó el maíz en este mercado á los siguientes precios:

El maíz tipo mezcla, de los Estados Unidos, á 6 chelines las 100 libras.

Para Febrero, á 5 chelines 11 peniques las 100 libras.

El maíz del Río de la Plata, á 6 chelines.

SEMILLA DE LINO

HAMBURGO, Enero 18—La semilla de lino, del Río de la Plata, se ha cotizado en este mercado á razón de 329 marcos la tonelada.

AVENA

NUEVA YORK, Enero 18—Los precios de la avena fueron los siguientes:

La número 2, blanca, nueva, se cotizó á 65 1/2 cents; la número 3, blanca, á 55 cents; la Standard, á 55 cents.

CHICAGO, Enero 18—Los precios de la avena fueron los siguientes:

Para Marzo, á 49 1/8 cents el bushel.

Para Mayo, á 45 cents el bushel.

Para Julio, á 40 3/8 cents el bushel.

BALANCES BANCARIOS

BANCO IMPERIAL ALEMAN

BERLIN, Enero 18—Según informes oficiales que acaban de publicarse, el balance semanal del Banco Imperial Alemán arroja las siguientes cifras:

El oro disponible aumentó en marcos 92.647.000.

El encaje de oro y plata disminuyó en 4.654.000 marcos.

La circulación de billetes de Banco disminuyó en 200.127.000 marcos.

Las notas de tesorería en poder del Banco disminuyeron en 16.856.000 marcos.

Los depósitos disminuyeron en marcos 229.988.000.

Los préstamos aumentaron en marcos 11.763.000.

Los descuentos aumentaron en marcos 84.148.000.

BANCO DE INGLATERRA

LONDRES, Enero 18 — El balance del Banco de Inglaterra, para la semana comercial que termina, arroja las siguientes cifras:

El encaje de oro es de 37.306.000 libras esterlinas; comparado con la semana anterior, aumentó en libras esterlinas 1.258.846.

Las reservas del Banco son de 27.711.000; comparada con la semana anterior, aumentaron en 1.803.000.

La circulación de billetes de Banco es de 26.857.000; comparada con la semana anterior, aumentó en libras esterlinas 1.771.000.

Los depósitos del público llegaron á 16.983.000; disminuyeron en 545.000 libras esterlinas.

Los demás depósitos llegaron á 39.603.000; aumentaron en 2.094.000 libras esterlinas.

Los títulos del gobierno en poder del Banco suman 15.279.000 libras esterlinas; no sufrieron cambio.

Los demás títulos alcanzaron á 31.296.000; disminuyeron en 307.000 libras esterlinas.

La proporción entre el encaje y las obligaciones pendientes, fué de 48,94 por ciento. La semana pasada era de 46.98 por ciento.

BANCO DE FRANCIA

PARIS, Enero 18 — El balance del Banco de Francia, correspondiente á la semana comercial que termina hoy, acusa los siguientes cambios:

En encaje de oro es 3.182.200.000 francos; aumentó en 3.300.000.

El encaje de plata es de 804.750.000 francos; aumentó en 2.825.000.

La circulación es de 5.444.492.000 francos; disminuyó en 25.575.000.

Los depósitos alcanzaron á francos 618.255.000; aumentaron en 4.325.000 francos.

Los documentos descontados son 4.391.561.000 francos; aumentaron en 5.220.000.

Los bonos de tesorería en poder del Banco son 152.301.000 francos; aumentaron en 21.650.000.

Los anticipos alcanzaron á francos 690.884.000; disminuyeron en 20.525.000.

MERCADO DE CARNES

LONDRES, Enero 18 — Las carnes congeladas de oveja se vendieron á 3 chelines 1 penique por stone de 8 libras inglesas.

La carne vacuna, congelada, se vendió á 2 chelines 4 1/2 peniques al contado por stone de 8 libras.

Los cuartos delanteros, á 1 chelín 10 1/2 peniques al contado por stone de 8 libras.

La carne vacuna, sin congelar, se cotizó de 3 chelines 1 penique á 3 chelines 4 peniques por stone.

Los cuartos delanteros se vendieron de 2 chelines 1 penique á 2 chelines 3 peniques por stone de 8 libras inglesas.

En las últimas 24 horas entraron en el mercado 4.100 cuartos de novillos chilled.

Nota—El stone equivale á tres kilogramos 187 gramos.

MERCADO DE MANTECA

LONDRES, Enero 17 — La manteca procedente de la República Argentina, se cotizó de 130 á 134 chelines. Costo, seguro y flete.

La manteca de Cork se cotizó á 133 chelines.

MERCADO DE LANAS

HAVRE, Enero 18—Las lanas peinadas del Río de la Plata se vendieron á francos los 10 kilogramos

al contado para Febrero, á 163,50 francos; para Abril, á 167 francos, y para Julio, á 166,50 francos.

ROUBAIX (Tourcoing), Enero 18—La lana peinada de los puertos del Río de la Plata, fué cotizada á 5.45 francos el contado; para Febrero, á 5.42.50 francos; para Abril, á 5.37.50 francos, y para Julio, á 5.35 francos.

AMBERES, Enero 18—La lana argentina peinada, se cotizó á 5.45 francos el kilogramo, al contado; para Febrero á 5.40 francos; para Abril, á 5.37.50 francos; para Abril, á 5.37.50 óbs.

MERCADO DE ALGODON

NUEVA YORK, Enero 18—Los precios del algodón en este mercado fueron ayer los siguientes:

Para Enero, á 9.24 cents la libra.
Para Marzo, á 9.37 cents la libra.
Para Mayo, á 9.53 cents la libra.
Para Julio, á 9.43 cents la libra.
Para Agosto, á 9.66 cents la libra.

LIVERPOOL, Enero 18—El algodón se cotizó ayer en este mercado á los siguientes precios:

El producto Middling, de entrega inmediata, se vendió á 5.40 peniques la libra; para Enero y Febrero, á 5.19 peniques; para Marzo y Abril, á 5.24 peniques; para Mayo y Junio, á 5.28 peniques; para Agosto, á 5.30 peniques.

Entraron en el mercado en las últimas 24 horas, 10.000 pacas.

MERCADO DE METALES

ORO, PLATA, COBRE Y ESTAÑO

NUEVA YORK, Enero 18—La plata en barras se cotizó á 56 5/8 cents la onza.

El cobre se vendió á 14 cents la libra.

El estaño se end'5 á 45 50 cents las 100 libras.

LONDRES, Enero 18—La plata en barras se vendió á 26 peniques la onza Troy.

El cobre estuvo á 63 libras la tonelada.

A 90 días se vendió á 63 libras 15 chelines la tonelada.

El estaño se cotizó á 192 libras la tonelada.

A 90 días se cotizó á 193 libras 15 chelines la tonelada.

LONDRES, Enero 18—El oro en barras se cotizó á 77 libras 9 peniques la onza.

CAMBIO EN MADRID

MADRID, Enero 18—El agio sobre el oro ha sido de 7.90 por ciento, en este mercado.

MERCADO EN LISBOA

LISBOA, Enero 18—El agio sobre el oro se ha cotizado al tipo de 3 por ciento.

CHINA

EPILOGO DEL ATENTADO

Ejecución de los autores

ALREDOR DE LA ABDICACION

REPUBLICANOS EN MARCHA SOBRE PEKIN

PEKIN, Enero 18 — Esta mañana fueron ejecutados por estrangulación los tres autores del atentado llevado á cabo hace varios días contra el primer ministro Yuan-Shi-Kai. Presenciaron el acto numerosos altos funcionarios.

El primer ministro asistió hoy á la ceremonia dedicada á la memoria del comandante de la guardia que fué muerto por una de las bombas. Obtuvo luego tres días de licencia, que solicitó á fin de poder reponerse de la excitación que le causó el atentado.

SHANGHAI, Enero 18 — Comunican de Woosung que partió hoy de ese puerto un buque de transporte con cuatrocientos republicanos de las diferentes armas y en breve partirán del mismo puerto otros destacamentos. Se trata del comienzo del avance de las fuerzas republicanas hacia Pekín.

Encuéntranse actualmente en marcha para ese destino, cinco columnas, las que avanzan simultáneamente por las provincias de Shan-Tung, Monan, Mupeh, Suen-Si y Shan-Si.

PEKIN, Enero 18—Informaciones recibidas por las legaciones extranjeras, indican que Yuan-Shi-Kai no asistirá á la reunión que celebrarán mañana en palacio los príncipes de la familia imperial, bajo la presidencia de la emperatriz madre, con objeto de discutir la abdicación de la dinastía.

Hoy aparecieron en las calles de esta capital carteles, los que decían que ciertas personas ejercen presión para obtener la abdicación del emperador y de la dinastía. El emperador apela al patriotismo de los manchúes y chinos y espera que sus súbditos unarán sus esfuerzos para hacer fracasar los planes de los enemigos de la dinastía.

SAN PETERSBURGO, Enero 18— Una nota oficial publicada hoy desmiente la noticia de que el gobierno chino está dispuesto á ordenar el retiro de sus fuerzas y autoridades de la Mongolia, en cambio de la emisión de un empréstito de cien millones de taels en Rusia.

PEKIN, Enero 18—Se nota gran agitación entre los soldados manchúes de la guardia imperial. Todo indica que ese cuerpo está á punto de sublevarse en señal de protesta contra la proyectada abdicación de la dinastía.

Los extranjeros residentes en Pekín se refugiaron en las legaciones y las guardias de estas últimas fueron despachadas para proteger las propiedades abandonadas.

ALEMANIA

EL EMPERADOR EN LAS MANIOBRAS SUIZAS

Objeto de la visita

BERLIN, Enero 18—Ha despertado el más vivo interés en los círculos militares el anuncio de que el emperador Guillermo asistirá á las próximas grandes maniobras militares en Suiza.

Se sabe que el estado mayor general del ejército helvético desea mostrar al emperador los progresos que puede realizar un ejército de milicias, como el suizo. Guillermo II, por su parte, manifiesta gran interés por la organización del ejército suizo y por eso se apresuró á aceptar la invitación.

EMISION DE EMPRESTITOS

En Alemania y en Prusia

BERLIN, Enero 18 — El gobierno imperial está á punto de emitir un empréstito de ochenta millones de marcos. Como el producto del empréstito se destinará para retirar bonos de la tesorería por igual suma, la emisión no significará un aumento de las deudas del imperio.

El gobierno de Prusia, por su parte, está á punto de emitir un empréstito de 430 millones de marcos, suma que se empleará para fines productivos, especialmente para construcciones ferroviarias.

Condena de oficiales espías

BERLIN, Enero 18—Un telegrama recibido de Leipzig anuncia que la corte imperial condenó al teniente ruso Vinogradoff á tres años de reclusión en una fortaleza y al teniente von Cerno á tres años de prisión. Los dos oficiales se habían dedicado al espionaje en Alemania por cuenta del gobierno ruso.

LA GUERRA ENTRE ITALIA Y TURQUIA

VARIOS RECONOCIMIENTOS AEREOS EN TRIPOLI

Campo de volación — Dificultades para establecerlo

BOMBARDEO DE LA POSICION OTOMANA DE ZUARA

REANUDACION DE LAS HOSTILIDADES EN LA CIRENAICA

UN COMBATE EN DERNA — LOS TURCO-ARABES RECHAZADOS

INFORMACIONES DE ORIGEN ITALIANO

ROMA, Enero 18—Comunican oficiosamente de Trípoli que no ocurrió variación alguna, tanto en aquella ciudad como en sus alrededores, donde acampan sus líneas avanzadas.

Los voladores capitán Moizo y teniente Gavotti, efectuaron esta mañana varios reconocimientos hacia Bier-el-turk y Birtobras, comprobando que las posiciones ocupadas por los musulmanes continúan siendo las mismas.

ROMA, Enero 18—Noticias de Bengasi afirman que el ejército turco-árabe, reconcentrado cerca de aquel distrito, permanece inactivo desde varios días, no habiendo tampoco, según informan los espías indígenas, al servicio del comando de la plaza, efectuado cambios en las líneas de vanguardia, que se extienden hacia el sudeste de la ciudad.

Añaden que á pesar de haberse ultimado los trabajos necesarios para transformar en campo de volación una explanada existente en los alrededores de la playa Juliana, no lograron efectuar aún experimentos satisfactorios ninguno de los oficiales voladores incorporados á aquella guarnición, por haber siempre tenido, hasta la fecha, fuertes vientos contrarios.

El único que pudo volar, al principio, fué Manissero, pero por falta de un campo apto para remontar el vuelo, estropeó de tal manera sus dos aparatos, que quedaron casi inutilizados.

ROMA, Enero 18—Comunicaciones de Trípoli dan cuenta de que dos cruceros italianos bombardearon el puerto y las fortificaciones otomanas de Zuara, respetando en todo lo posible las mezquitas y los edificios privados.

Se dice que la familia italiana que se encuentra prisionera de los turcos, está encerrada en una casa de material, habiéndosele proporcionado camas de una ambulancia otomana. Según informes traídos por indígenas sometidos, dichos prisioneros no sufrieron graves molestias.

ROMA, Enero 18—Un comunicado oficioso anuncia que los turcos residentes en Túnez están organizando con gran actividad caravanas de víveres y municiones destinadas al campamento turco-árabe de Garian.

A este respecto circula el rumor de que se proponen enviar á la localidad indicada también numerosas armas y hasta unas ametralladoras que se dice deben llegar de Marsella en cajones de doble fondo.

ROMA, Enero 18—Los diarios locales continúan comentando en sus ediciones de la fecha, el secuestro del vapor francés "Carthage", efectuado por una escuadrilla de torpederos italianos, expresando la confianza de que este incidente, una vez aclarados los hechos, no tendrá influencia alguna en las relaciones tan cordiales entre las dos naciones.

"La Tribuna", cuyas vinculaciones oficiales son bastante conocidas, publica al respecto un suelto en el cual se reproduce el texto del artículo 24, inciso 3, de la Declaración de Londres de 1909, respecto de las operaciones navales en guerra, y añade que la excitación que reina en Francia con motivo del incidente, terminará una vez que sean del dominio público, los detalles del suceso.

Después de varias otras consideraciones optimistas, el articulista de "La Tribuna" afirma que los aeroplanos están incluídos entre los objetos que se citan como posible contrabando de guerra, de manera que la captura del "Carthage" y el secuestro de los aparatos que llevaba á bordo, efectuados en aguas italianas, no pueden absolutamente considerarse como una extralimitación de los derechos adquiridos por Italia á raíz de la declaración de guerra.

Agrega el diario citado, que el gobierno italiano tiene informaciones de fuente fidedigna, las que desmienten formalmente de que se trataba de aeroplanos destinados á fines deportivos. Sin embargo, tratándose de un buque francés, la cancillería italiana quiere abundar en cortesía, haciendo caso omiso de que el código de la marina mercante autorice la captura también de los navíos neutrales, cuando llevan contrabando de guerra.

ROMA, Enero 18—Telegramas de Derna, informan que hoy tuvo lugar en los alrededores de aquella ciudad, un importante combate que terminó con una completa derrota de los musulmanes.

Dicen los telegramas, que esta mañana salieron de las trincheras de Derna, un destacamento de ingenieros, que debía efectuar varias reparaciones en el acueducto que surte de agua potable á la ciudad y el batallón de alpinos "Ivrea", teniendo dicho batallón el encargo de proteger á los ingenieros contra los eventuales ataques del enemigo.

Llegados los italianos cerca del acueducto, sus vanguardias encontraron fuertes núcleos de beduinos, que durante la noche, eludiendo la vigilancia ejercida por medio de los reflectores, habían logrado ocultarse detrás de una muralla construída días anteriores por los italianos, para el nuevo reducto situado al Este del Wadiderna. Acto continuo inició un violento tiroteo de ambas partes, tiroteo que se hizo general cuando el grueso de ambas fuerzas tomó contacto.

Cándose inmediatamente un violento tiroteo de ambas partes, tiroteo que se hizo general cuando el grueso de ambas fuerzas tomó contacto.

A pesar de la enorme desproporción de fuerzas, pues los árabes pasaban de dos millares y los italianos á poco más de 900 hombres, éstos se tendieron en guerrilla y se fueron replegando lentamente hacia la ciudad, para dar tiempo á los refuerzos que habían sido pedidos al cuartel general.

En efecto, el general Trombi ordenó al general de brigada Capello avanzara rápidamente en socorro de las fuerzas empeñadas en frente del acueducto, poniendo á sus órdenes un batallón del 7o. de infantería, y el batallón de alpinos "Saluzzo", dos escuadrones del regimiento "Piacenza", caballería, y dos secciones de artillería de montaña apoyadas por una batería de campaña.

Dicha columna, realizando con éxito un movimiento envolvente sobre la derecha de los enemigos, mientras las tropas italianas ya en acción hacían frente al centro y molestaban la izquierda, logró ocupar una altura, donde emplazó su artillería, fulminando á los turco-árabes y desmantelando un fortín que luego fué tomado por los alpinos con una brillantísima carga.

En dicho fortín, fué hecho prisionero el suboficial turco, único sobreviviente, al parecer, del destacamento que había defendido con tanto encarnizamiento aquella posición. En efecto, en el interior del fuerte fueron hallados 17 cadáveres de beduinos.

El general Capello y sus tropas habían iniciado su acción á las 8 30 de la mañana; hora y media después, los italianos se habían ya apoderado de toda la altura indicada, obligando á los enemigos á replegarse hacia el Sudeste, bajo el fuego de las piezas de montaña, que les infligieron pérdidas considerables.

En aquel momento, una segunda columna turco-árabe, formada por un millar de hombres avanzó sobre la derecha italiana, que no tenía el apoyo de la artillería, pero el general Capello hizo inmediatamente trasladar hacia aquel lado una sección de montaña, que detuvo bien pronto el avance del enemigo, haciéndolo blanco de varios tiros acertados.

Al mismo tiempo, los dos escuadrones de caballería, divididos en varios destacamentos, dispersaron algunos núcleos de jinetes árabes que oponían aisladas resistencias. Uno de dichos grupos disponía de dos cañones de montaña, que no pudo usar y parece que en su fuga desordenada, dudando salvar dichas piezas, las dejaron caer en una quebrada, donde serán buscados mañana por los italianos.

A la una de la tarde, los turcos-árabes estaban completamente derrotados, fugándose rápidamente hacia sus campamentos, después de haber dejado en el lugar del combate un centenar de muertos, numerosas armas y gran cantidad de municiones.

Los italianos tuvieron tres muertos, siete heridos graves y unos 20 heridos leves, añadiéndose que tomaron varios prisioneros.

ROMA, nero 18—Noticias de Cirenaica dan cuenta de que hoy los turcos-árabes reconcentrados cerca de las plazas caídas en poder de los italianos reanudaron sus operaciones contra las mismas, dando muestra de gran actividad.

En efecto, se confirman las noticias llegadas respecto del importante combate que tuvo lugar esta mañana en Derna, añadiéndose que un fuerte núcleo de beduinos, al mando de oficiales turcos, atacaron esta mañana el reducto avanzado que defiende las trincheras occidentales de Tobruk, siendo rechazados con graves pérdidas por la batería de 149 emplazada en aquella posición.

A las 10 de la mañana una fuerte columna de caballería musulmana apareció á unos cuatro kilómetros del mismo reducto, avanzando al galope contra las trincheras, pero su audaz avance fué cortado por el fuego combinado de la artillería de tierra y de los navíos anclados en la rada, debiendo replegarse rápidamente los musulmanes para sustraerse á los mortíferos efectos de las granadas italianas.

Por la tarde se renovaron otras tentativas de ataque parciales, pero dada la severa vigilancia ejercida por los italianos, todos los contingentes árabes fueron dispersados á cañonazos, sin que la infantería tuviera la menor intervención.

Se cree que las pérdidas turco-árabes sean importantes. Los italianos no tuvieron baja alguna.

ROMA, Enero 18 — "La Tribuna" publica un telegrama de uno de sus enviados especiales en Trípoli, quien anuncia que el general Frugoni presentó hoy al general Fara á la brigada de su mando, realizándose con ese motivo una patriótica ceremonia.

Fara, después de haber revistado los dos regimientos, reunió los oficiales de los mismos á los cuales dirigió una elevada alocución, ensalzando el recuerdo de la patria lejana y la figura de los soberanos.

Añade el corresponsal que la situación de Trípoli, Ainzara, Tagiura, Homs y Bengasi, no sufrió cambio alguno.

ROMA, Enero 18 — Anuncian de Trípoli que el teniente DeRossi, de la sección de voladores militares, efectuó ayer un largo vuelo en su aparato, dejando caer en varios centros poblados cierta cantidad de manifestos anunciadores del triunfo obtenido por las fuerzas navales italianas en el Mar Rojo.

Esta mañana el teniente Gavotti reconoció en aeroplano el camino á Azizia, llegando hasta el campamento turco. El atrevido oficial comprobó que los enemigos escasean de caballos, faltándole en absoluto contingentes de caballería.

ROMA, Enero 18 — Informan de Trípoli que algunos pastores, habiendo obtenido el permiso para salir de las trincheras para el mejor cuidado de sus animales, se alejaron de las mismas más de lo prudencial, siendo atacados por un fuerte grupo de salteadores, quienes se apoderaron de gran parte de sus ovejas y camellos, dirigiéndose luego hacia el desierto.

EN ITALIA

ROMA, Enero 18—Se anuncia que en la licitación efectuada por los primeros trabajos que deben efectuarse en el puerto de Trípoli, fué aceptada la propuesta presentada por la empresa dirigida por el señor Eduardo Almagiá, por el importe de 2.620.000 liras.

ROMA, Enero 18—Los diarios locales anuncian en términos complacidos que una casa comercial de Reims, Francia, envió á la presidencia de la Cruz Roja italiana, seiscientos cajones del champaña de su producción.

ROMA, Enero 18—Telegrafían de Palermo, que llegó hoy á aquella ciudad el senador Francisco Durante, profesor de patología y cirugía en la universidad de Roma, procedente de Trípoli, donde residió una corta temporada.

Interrogado respecto de las condiciones sanitarias de Trípoli, el honorable Durante se manifestó entusiasta por la obra de higienización realizada por los médicos italianos, que lograron eliminar casi por completo las enfermedades infecciosas. Terminando sus declaraciones, el facultativo aseguró que desde hace más de un mes no hubo en Trípoli un sólo caso de cólera.

ROMA, Enero 18—Anuncian de Esmirna, que las autoridades de aquella ciudad, expulsaron al señor Pallanari, ex oficial del ejército italiano, bajo la inculpación de que intentaba sacar planos de las fortificaciones que se están construyendo.

ROMA, Enero 18 — Los diarios de esta capital dedican breves y elogiosas necrologías al soldado Bernardino Politti, del regimiento 11 de bersaglieri, quien falleció hoy en el hospital militar de la ciudad.

Politti había sido gravemente herido en Sciarasciat por una bala dum-dum.

ROMA, Enero 18 — Noticias de Velletri dan cuenta de que la familia del soldado Nicolás Carini recibió un telegrama, en que éste le anuncia haber sido hecho prisionero por los turcos.

ROMA, Enero 18 — Se anuncia que el ministro de Guerra, general Pablo Spingardi, á fin de evitar ulteriores defraudaciones en perjuicio de la administración militar en el servicio de abastecimiento de las tropas expedicionarias, encargó á un oficial superior de la intendencia para que fiscalice el envío de víveres á Tripolitania y Cirenaica.

La prensa comenta favorablemente la resolución del ministro.

EN EL EXTRANJERO

BERLIN, Enero 18—En los círculos diplomáticos de esta capital se anuncia que las potencias estudian ahora la proposición rusa de arreglar un armisticio entre Italia y Turquía. Es probable que se inicien en breve las negociaciones correspondientes simultáneamente en Roma y en Constantinopla.

ESPAÑA

CONSEJO EN PALACIO

Discurso de Canalejas

LOS PROYECTOS DEL GOBIERNO

MADRID, Enero 18—En la mañana de hoy se celebró en palacio un consejo de ministros presidido por el rey Alfonso, al que asistieron el jefe del gabinete, señor Canalejas y los ministros de Guerra, general Luque; de Hacienda, señor Rodrigáñez; de Instrucción Pública, señor Amalio Jimeno; de Fomento, señor Gasset; de Estado, señor García Prieto y de Marina, capitán de navío Pidal.

El señor Canalejas pronunció un discurso detallando al monarca los propósitos del gobierno en la nueva legislatura y exponiéndole los proyectos que ha de someter á la sanción de las Cortes.

Sintetizó el criterio del gobierno en lo que se refiere á los problemas de carácter político interno é internacional; habló de la cuestión económica y de la social; hizo indicaciones respecto á la actitud del gabinete en lo que se refiere á las relaciones entre el gobierno y el Vaticano.

Mostróse el señor Canalejas partidario de la abolición de la pena de muerte y aludió á los últimos acontecimientos ocurridos en la península, relacionado con aquel asunto.

Expuso al monarca la actitud con que se presentan las minorías parlamentarias á la nueva legislatura y dijo que hacía aquellas indicaciones para prevenir al monarca de futuras eventualidades.

Terminado el discurso los ministros dieron cuenta al rey de los diversos proyectos del gobierno y presentaron á la firma algunos decretos relativos á cuestiones administrativas.

EL ASUNTO DE LOS SUPLICATORIOS

Viva discusión

ACTITUD DE LOS RADICALES

MADRID, Enero 18 — Esta tarde, poco después de terminar la sesión del Congreso, el presidente de la Cámara, conde de Romanones, reunió en uno de los salones á los jefes de las minorías, para tratar de la cuestión de los suplicatorios.

Anunció á los jefes políticos que el sábado próximo se iniciará en la Cámara el debate, y dió cuenta de los informes enviados por la comisión respectiva.

Respecto al proyecto de reforma, el señor Maura, manifestó su criterio, conforme con algunas modificaciones, con el que sustenta el gobierno. Los señores Azcárate, Lerroux y Llorens, jefes de la conjunción, y radicales, respectivamente, manifestaron que el proyecto era improcedente.

Sostuvieron que "la inoportunidad era manifiesta por cuanto existen otros asuntos de más importancia para el país, y no deben ser postergados".

Alrededor de este asunto se inició una discusión vivísima en la que tomaron parte los jefes de las minorías, sin que se lograse llegar á un acuerdo.

En los pasillos del Congreso el resultado de la discusión ha sido comentadísimo, y en los círculos políticos se afirma que esta cuestión será causa de que se promuevan incidentes políticos de importancia.

MADRID, Enero 18—Los elementos radicales celebraron esta tarde una asamblea para tratar de la reforma proyectada por el gobierno, respecto al procesamiento de diputados y senadores.

Después de breve debate resolvieron oponerse por todos los medios posibles á la aprobación de aquel proyecto, que juzgan menoscaba el prestigio parlamentario.

Algunos elementos políticos consideran que esta actitud de los radicales obedece á que ellos, son los que en peor situación se encuentran por lo que se refiere á los suplicatorios.

OPERACION MILITAR EN MELILLA

Satisfactorio resultado

MADRID, Enero 18 — Telegramas oficiales y particulares llegados de Melilla dan cuenta de que ayer se llevó á cabo una operación militar terminada con completo éxito. Dirigió la operación el capitán general de la región García Aldave, quien ha sido felicitadísimo.

Una columna ocupó el monte Arruit desalojando á numerosos marroquíes de aquella posición y causándoles bastantes bajas. La columna del general Navarro, ocupaba al mismo tiempo Prubert y el general Serra ocupó la colina Tuberien.

Estas tres operaciones combinadas estuvieron secundadas eficazmente por tropas de caballería que maniobró en las llanuras cercanas, causando gran mortandad entre los marroquíes.

Los corresponsales de los diarios coinciden en apreciar que la toma de esos puntos, especialmente el monte de Arruit, es importantísima desde el punto de vista estratégico.

Las tropas españolas resultaron con seis soldados heridos.

REAPERTURA DE LAS CORTES

Lectura de proyectos

MADRID, Enero 18—Con bastante animación reanudaron hoy las Cámaras la labor legislativa. En el Congreso se notaba la presencia de numerosos diputados liberales y las principales personalidades de la oposición.

Después de los trámites legales dió comienzo la sesión con la lectura de los proyectos que han de ser sometidos á la sanción de la Cámara. Entre los proyectos figura como uno de los más importantes el relativo á la nueva ley orgánica del estado mayor general del ejército.

Según el proyecto el empleo de capitán general se otorgará solamente por servicios y méritos especialísimos, habrá 25 tenientes generales, cincuenta generales de división y 100 de brigada.

Las vacantes que se produzcan en el escalafón se amortizarán hasta reducir el número á las cifras expresadas.

Leyéronse también otros proyectos entre ellos el relativo á la reforma del reglamento de la Cámara, en la parte que se refiere á los suplicatorios. Dióse lectura igualmente al proyecto de creación de

SERVICIO EXCLUSIVO PARA "LA PRENSA" DE SUS CORRESPONSALES

miento del vapor "Carthage" es contrario á la ley de las naciones. Observan que la declaración de Londres exige la prueba de que los aeroplanos estaban destinados á una nación beligerante y que el buque se dirigía á un territorio en que reinaba las hostilidades.

Además hacen notar que el convenio de La Haya estipuló que la visita de los buques sólo debe efectuarse en caso de necesidad, con toda consideración y rapidéz.

Condenan los diarios la falta de tacto observada en este caso.

La embajada italiana decirá que estaba informada de que los aeroplanos eran destinados á la Tripolitania.

PARIS, Enero 18 — Según las informaciones comunicadas por el agente de la Compagnie Transatlantique, en el momento de la detención del vapor "Carthage" un oficial italiano se dirigió á bordo del buque y dió orden de que fuesen destruídos inmediatamente los aeroplanos que transportaban, diciendo que eran contrabando de guerra.

El comandante del buque se negó á hacerlo y recibió orden de dirigirse inmediatamente á Cagliari y desembarcar los aeroplanos. Exigió en seguida que le entregase el correo destinado á Trípoli, y como el capitán se negase á ello, el oficial declaró que el buque quedaba apresado.

PARIS, Enero 18—Los diarios siguen comentando detenidamente el incidente relativo al apresamiento del vapor "Carthage" por torpederos italianos.

"L'Autorité" dice que esa medida constituye un acto arbitrario é inaguantable. Dice que el país no tolerará las humillaciones inflingidas á la marina francesa y á los nacionales.

Declara que la protesta de M. Poincaré es tardía y débil, y agrega que si el presidente del consejo no demuestra mayor energía al gabinete está desde ahora amenazado con el desprecio público.

"L'Eclair" dice que los incidentes desagradables en las relaciones internacionales son demasiado frecuentes y que la provocación de Italia es intolerable.

"La Lanterne" dice que la provocación de Italia con respecto á Francia, es ociosa y que el gobierno italiano debe presentar excusas inmediatas.

"L'Aurore declara que el apresamiento del "Carthage" es ilegal y que el incidente debe terminarse con su libertad inmediata. Agrega que cualquiera vacilación al respecto por parte de Italia sería incorrecta y constituiría una excepción inútil á las relaciones amistosas entre ambos países.

"La Republique Francaise" dice que desde que comenzaron las hostilidades de la guerra ítalo-turca la actitud de Francia como potencia neutral fué correcta. El apresamiento del "Carthage" es contraria á las principales estipulaciones del derecho internacional relativo al contrabando de guerra.

PARIS, Enero 18—Telegrafían de Túnez que "La Depeche Tunisienne", al ocuparse del incidente del "Carthage" dice:

"Siempre hemos observado las reglas de la neutralidad. Italia ha ofendido á Francia y á nuestros nacionales. Túnez no lo ha de olvidar".

EL ARREGLO FRANCO-ALEMAN

En la comisión del Senado

DECLARACIONES DE M. POINCARE

PARIS, Enero 18—La comisión del Senado, encargada de informar acerca del acuerdo franco-alemán, se reunió esta tarde y escuchó las explicaciones del presidente del Consejo y ministro de Relaciones Exteriores, M. Poincaré.

Este pidió que se apresurase el despacho del proyecto de ratificación del acuerdo para permitir que el Senado resuelva cuanto antes.

Se extendió luego acerca de la organización del protectorado en Marruecos. Dijo que en 1911 los gastos de ocupación fueron de 62 millones, y en 1912 se necesitarán otros 90 millones. Además serán necesarios 38.000 soldados.

Se negociará un convenio con el sultán Muley Hafid en cuanto sea ratificado por el Senado el acuerdo franco-alemán.

Agregó M. Poincaré que estaba convencido de que las negociaciones franco-españolas terminarán en breve y darán por resultado un arreglo satisfactorio para ambos países.

CONSEJO DE GABINETE

Asuntos tratados

PARIS, Enero 18—Los ministros se reunieron en el Quai d'Orsay y celebraron consejo de gabinete, presididos por M. Poincaré.

Se ocuparon de varias de las cuestiones relacionadas con las tareas parlamentarias y especialmente de los proyectos de reforma electoral

M. Poincaré puso á sus colegas al corriente de las recientes informaciones recibidas acerca de la política internacional y en particular de lo que se refiere al incidente del vapor "Carthage".

Quedó nombrada una comisión interministerial que tendrá por misión estudiar las condiciones en que habrá de organizarse el protectorado en Marruecos.

Figuran entre sus miembros M. Regnault, ministro de Francia en Tánger, y el coronel Mangin, jefe de la misión de instructores militares franceses en Marruecos.

El consejero de Estado, M. Rousseau, fué nombrado secretario general del ministerio de Guerra.

DISTURBIOS ESTUDIANTILES

PARIS, Enero 18 — A consecuencia de las manifestaciones realizadas por los estudiantes de Medicina, las autoridades universitarias resolvieron clausurar las aulas de primero y segundo año hasta el fin del año escolar.

En memoria de Floquet

PARIS, Enero 18 — Un grupo de amigos y correligionarios políticos conmemoraron esta mañana el aniversario del fallecimiento del ex presidente del consejo, M. Floquet, con una demostración ante su tumba, en el cementerio del Père Lachaise.

Depositaron numerosas coronas y flores al pie del monumento, y tomó la palabra para pronunciar el elogio del extinto Abel Besnard, subsecretario de estado de Finanzas.

Revista de la guarnición de París

PARIS, Enero 18 — El gobernador militar de esta plaza, general Maunoury, pasó revista esta mañana á la guarnición en la explanada de los Inválidos.

Al frente de las tropas distribuyó á los oficiales y soldados las condecoraciones y recompensas otorgadas recientemente.

Un enorme gentío asistió al espectáculo militar.

Banquete de la sociedad de aclimatación

PARIS, Enero 18 — Celebróse hoy el banquete anual de la Sociedad de Aclimatación, al cual asistieron numerosas personalidades, entre ellas M. Perrier, director del Museum, el embajador de los Estados Unidos, el ministro de Bulgaria y un representante del ministro de Agricultura, M. Pams.

En el "menú" figuraban diversos productos extranjeros, entre otros, carne procedente de la República Argentina, que fué considerada excelente.

La acusación contra M. Apollinaire

PARIS, Enero 18 — El juez de instrucción que entiende en el sumario relativo á varios robos de estatuas cometidos en el Louvre, dictó un "no ha lugar" en favor del conocido literato M. Apollinaire, que estaba acusado de complicidad por haber alojado al autor de estos robos.

Demostración á León Bourgeois

PARIS, Enero 18 — Comunican de Reims que el consejo general del departamento del Marne votó una moción por la cual resolvió enviar un mensaje á M. León Bourgeois, senador republicano por aquel departamento, manifestándole su felicitaciones, su simpatía y su confianza, con motivo de su advenimiento al poder al frente de la cartera de Trabajo y Previsión Social.

Atentado ferroviario

PARIS, Enero 18 — Telegrafían de Dijón que durante la noche pasada individuos desconocidos causaron destrozos en el semáforo de la estación del ferrocarril.

Las autoridades iniciaron una investigación para dar con los culpables.

En la comisión de presupuesto

PARIS, Enero 18 — La comisión del presupuesto del Senado designó á M. Stephen Pichon, ex ministro de Relaciones Exteriores, para el cargo de miembro informante del presupuesto de Relaciones, en reemplazo de M. Poincaré, nombrado presidente del Consejo.

La mutualidad escolar

PARIS, Enero 18 — Celebróse esta noche el banquete de la mutualidad escolar.

Fué presidido por M. Guisthau, ministro de Instrucción Pública, quien á los postres pronunció un discurso.

Fallecimiento de un cirujano

PARIS, Enero 18 — Se anuncia que falleció en esta capital el doctor Joaquín Albarrán, conocido sobre todo por su habilidad como cirujano y autor de numerosas obras.

El doctor Albarrán era cubano de nacimiento.

Recepción académica

PARIS, Enero 18—En sesión solemne de la Academia Francesa se efectuó esta tarde, la recepción de M. Henri de Regnier, electo en reemplazo de Melchor de Vogué.

El discurso del nuevo académico arrancó muchos aplausos, así como el de M. de Mun, encargado de contestarle.

Asistió al acto un público muy selecto que ocupaba todos los asientos disponibles.

Voladores condecorados

PARIS, Enero 18—Por decreto publicado hoy se otorga la cruz de la Legión de Honor á los conocidos voladores M. Aubrun y M. Renaux.

El nivel del Sena

PARIS, Enero 18—Después de haber permanecido estacionario durante veinticuatro horas después de una gran creciente seguida de un descenso lento, el Sena volvió á subir diez centímetros desde ayer.

El comercio exterior de Francia

PARIS, Enero 18 —Según cifras estadísticas que acaban de publicarse, el comercio de importación y de exportación de Francia en el año 1911, arroja un total que supera al del año anterior en 925 millones de francos.

ITALIA

EL PROCESO CUOCOLO

Continúan los cargos contra Abbatemaggio

LOS CARABINEROS SERIAN SUS COMPLICES

ROMA, Enero 18 — Informaciones de Viterbo dan cuenta de que también hoy continuó la vista del proceso que se sigue ante la Corte de Asises de aquella ciudad contra los asesinos del matrimonio Cuocolo, acentuándose el interés del público en vista de los graves cargos que se formulan contra Abbatemaggio y los carabineros.

Al iniciarse la sesión, fué efectuado un careo entre los testigos Zanelli y Sica, el primero acusando á Abbatemaggio de haber dado continuos malos tratos á sus padres y el segundo defendiéndolo de ésa y de otras acusaciones.

Zanelli, que habla por último, declara que Di Tomaso y D'Auria, frecuentaban el cuartel de los carabineros, cuyos jefes les daban muy á menudo sumas de dinero. "Ahora—termina el testigo de referencia—ellos se pasean tranquilamente por las calles de Nápoles, pero se cuidan muy bien de comparecer ante la Corte, para prestar sus declaraciones".

Entonces el presidente le contestó que esa era una afirmación improcedente, por cuanto si fuera necesario interrogarlos, se mandarían comparecer por la fuerza, replicando Erricone que, si no venían, era por el hecho de estar esperando los cinco mil francos que les prometieron los carabineros.

Fueron interrogados á continuación Juan Belchia y otros testigos cuyas declaraciones despertaron escaso interés, limitándose uno de ellos á confirmar que Di Tommaso y D'Auria mienten porque están vendidos á los carabineros.

Por último prestó su declaración Juan Giradi, quien manifestó que el 21 de Noviembre, habiéndose encontrado con el capitán Fabbroni en el pasillo del edificio ocupado por la corte de Asises, aquel le pidió datos respecto de las afirmaciones que habría hecho en su próximo interrogatorio, á lo que él contestó que aún no sabía qué decir.

El oficial, entonces, le dijo: "Quizás te interroguen respecto de lo que ocurrió en la cárcel de Sant'Efremo... No hables, por caridad, si no me arruinas". Luego Fabbroni le pidió, si estaba en conocimiento del asunto Lucchesi Palli, interrogación que contestó afirmativamente.

Las declaraciones del testigo de referencia causaron honda impresión en el público, que las comentó ruidosamente, levantándose acto seguido la sesión.

VALIOSO ROBO DE ALHAJAS

La audacia del ladrón

ROMA, Enero 18 — Comunican de Turín que el joyero César Introvini, de Milán, joyero de la casa real, fué víctima de un robo importantísimo mientras esperaba el arribo de un tren en la estación de Porta Susa, en aquella ciudad.

El joyero aludido llevaba dos valijitas de mano, en una de las cuales estaba guardada cierta cantidad de valiosas alhajas, además de numerosas perlas, diamantes y otras piedras preciosas sueltas.

Debiendo ser algo larga la espera, pues el tren venía con atraso, el señor Introvini depositó sobre uno de los asientos existentes en el andén de la estación las dos valijitas, colocando encima de las mismas su manta de viaje, y quedando de pié al lado de ellas, para vigilarlas.

Llegado el tren, Introvini se apresuró á tomar asiento en un coche, pero en el acto de colocar la preciosa valija sobre el asiento, advirtió que se la habían substraído, poniendo en su lugar otra muy parecida, llena de frutas.

El joyero, desesperado, dió inmediatamente parte á la policía, ordenando el comisario de guardia en la estación se suspendiera la salida del tren, procediendo luego á un severo registro de todos los pasajeros y equipajes. Pero las pesquisas resultaron inútiles: la valijita no reapareció.

Se comenta la increíble audacia del ladrón, que probablemente debe haber seguido largo rato á Introvini, cuyo carácter no desconocía, aprovechando luego un breve momento de distracción para efectuar el robo, cuyo importe, según declaraciones del joyero, es de 400.000 liras.

El primer ministro inglés en Sicilia

ROMA, Enero 18—Telegrafían de Palermo, que el primer ministro de Inglaterra, Mr. H. Asquith, acompañado por el periodista Montagu, continúa visitando los alrededores de aquella ciudad.

Hoy los dos personajes realizaron una gira hasta las célebres ruinas de Segesta, que despertaron su más vivo interés.

Denuncia de una importante serie de estafas

ROMA, Enero 18—Telegrafían de Nápoles que fué denunciado hoy, á las autoridades judiciales de aquella ciudad, el conocido hombre de negocios Arturo Bagnati, bajo la acusación de haber perpetrado, con la complicidad de un hijo suyo, escribano, una larga serie de estafas en perjuicio del rentista, caballero Adinolfi.

Se dice que las sumas defraudadas pasan de cuatrocientas mil liras.

Ecos del gran incendio de Nápoles

ROMA, Enero 18—"La Vita" comunica que el ministro de Hacienda, don Luis Facta dió encargo á un inspector superior de aquella repartición para que se traslade á Nápoles é inicie una severa investigación sobre las causas y comprobar las eventuales responsabilidades del grave incendio que destruyó un parte del Palacio Santiago, en el cual tenían sus oficinas la Dirección de Impuestos internos y otras administraciones públicas.

Próximo arribo de Kiderlen Waechter

ROMA, Enero 18—"Il popolo romano" en su número de hoy, anuncia que el ministro de Relaciones Exteriores de Alemania, von Kiderlen Waechter, es esperado en esta capital el próximo domingo.

PORTUGAL

LA POLITICA COLONIAL PORTUGUESA

Declaraciones del gobierno

LISBOA, Enero 18 — En la sesión celebrada hoy por el Senado, el jefe del gabinete y ministro de Relaciones Exteriores, doctor Augusto de Vasconcellos, contestando á una interpelación sobre la política colonial portuguesa, declaró que la política exterior del país continuará desarrollándose bajo la base de la alianza anglo-lusitana, de modo que en lo que se refiere á las colonias, será dirigida con este criterio invariable.

En cuanto á la delimitación de las fronteras en el Sur de Angola, declaró que las negociaciones prosiguen en la mayor cordialidad y acuerdo con Alemania, país que demuestra los mejores sentimientos amistosos hacia Portugal.

MANIFESTACIONES A LOS MARINOS ALEMANES

Banquete en la legación

LISBOA, Enero 18 — Continúan siendo objeto de grandes agasajos los marinos alemanes del cañonero "Panther", fondeado desde ayer en el Tajo. Se cambiaron las visitas de estilo entre las autoridades y el jefe de esa nave, como asimismo entre su oficialidad y las de los buques portugueses fondeados en el puerto.

El ministro de Alemania, barón Bodmann, ofreció hoy un banquete en la legación en honor del jefe del gabinete, doctor Vasconcellos, y demás miembros del ministerio. Asistieron á esta manifestación el comandante y oficiales del "Panther" y varios altos jefes de la armada portuguesa.

El gobierno ofrecerá también próximamente un banquete al ministro de Alemania y á los jefes y oficiales del cañonero citado.

Fallecimiento de un catedrático

LISBOA, Enero 18 — Falleció hoy en esta capital, el conocido catedrático, doctor Vasconcellos Guzmao.

Se le preparan grandes funerales, en los cuales estará debidamente representado el gobierno y los centros intelectuales de esta ciudad.

Capilla saqueada

LISBOA, Enero 18 — Una banda de malhechores asaltó anoche la capilla de Carvalhido, sustrayendo grandes valores y destruyendo varias de las imágenes.

El proceso contra el Patriarca

LISBOA, Enero 18 — Fué elevado hoy á proceso el sumario instruído contra el patriarca de Lisboa, por infracción á las leyes de separación de la Iglesia del Estado y reglamentación del culto.

En la Cámara de Diputados

LISBOA, Enero 18 — En la sesión celebrada hoy por la Cámara de Diputados, el doctor Alejandro Braga presentó un proyecto concediendo á la mujer las garantías compatibles con su mentalidad.

ESTADOS UNIDOS

ESTADOS UNIDOS Y CUBA

Efectos de la advertencia

WASHINGTON, Enero 18 — En el departamento de Estado predomina la opinión de que el presidente de Cuba, general Gómez, hará cuanto está en su poder para normalizar la situación política del país y evitar así una nueva intervención de los Estados Unidos.

Un telegrama recibido de la Habana anuncia que el presidente Gómez conferenció hoy en el palacio de gobierno con los jefes de la sociedad de veteranos y todos los presentes resolvieron seguir en adelante una política que no diera á los Estados Unidos pretexto alguno para intervenir en Cuba.

Parece, en efecto, que los veteranos están decididos á abstenerse de toda participación en la política, aunque algunos exaltados están irritados por la nota del departamento de Estado. Se sabe, sin embargo, que los grandes propietarios, negociantes y banqueros, desean una intervención, por ver en ella el mejor medio de asegurar el mantenimiento del orden público en el país.

Mientras tanto, este gobierno, si bien espera que no habrá necesidad de intervenir en Cuba, adopta medidas para estar en condiciones de enviar una expedición militar á la isla si fuera necesario.

En Newport News están alistados los cuatro buques de transporte "Meade", "Kilpatrick", "Sumner" y "Macomb", los que pueden conducir un cuerpo de 4.200 hombres. Estos, que en el caso de partir, estarían bajo las órdenes del general Wotherspoon, ó del general Bliss, bastaría para completar la ocupación de Cuba en el espacio de cuatro días.

LOS NORTEAMERICANOS EN ECUADOR

Un jefe enfermo de fiebre amarilla

WASHINGTON, Enero 18 — Un telegrama recibido en el departamento de Marina, anuncia que el comandante del cañonero "Yorktown", capitán de fragata Levi Bertolette, quien se encuentra desde algún tiempo en Guayaquil, está enfermo de fiebre amarilla.

La noticia causó gran alarma, pues indica los peligros á que están expuestos los oficiales y marineros de los buques norteamericanos enviados al Ecuador con la misión de proteger á sus connacionales en ese país. El secretario de Estado, Mr. Knox, conferenció hoy al respecto con el de marina, von Lengerke-Meyer.

INGLATERRA

EL CONFLICTO MINERO

Resultado de la votación EN FAVOR DE LA HUELGA

LONDRES, Enero 18—Comunican de Birmingham que en la asamblea celebrada hoy en esa ciudad por la federación minera, se dió cuenta del resultado de la votación del gremio.

Se pronunciaron en favor de la huelga 448.801 y en su contra 115.921.

El presidente de la federación, Mr. Edwards, pronunció un discurso, en el que expresó la esperanza de arreglar amistosamente el conflicto pendiente.

Las últimas informaciones recibidas indican que existe aún la posibilidad de llegar á un acuerdo.

Mientras tanto, continúa subiendo el precio del carbón en las provincias lo que se explica, no tanto por las amenazas de huelga, como por el mal tiempo que reina, el que dificulta no sólo los trabajos de las minas sino también el transporte del carbón.

VIOLENTISIMO TEMPORAL

Naufragio de un vapor

NUMEROSAS VICTIMAS

LONDRES, Enero 18 — Reina en estos momentos un terrible temporal en todo el Reino Unido. La mayor parte de las líneas telegráficas han quedado destruídas y los trenes llegan con gran atraso, pues en algunas regiones del país la nieve tiene una altura de seis á diez pies. Los temporales de nieve han causado numerosas víctimas. Las escuelas permanecen cerradas en muchos pueblos.

Se ha suspendido el trabajo en muchas minas, pues es imposible hacer subir el carbón á la superficie. En un solo distrito permanecen ociosos alrededor de quince mil mineros. En los campos perecieron millares de ovejas. Todos están contestes en opinar que el temporal de hoy es el más violento habido en los últimos diez años.

Se tiene, además, conocimiento de numerosos naufragios ocurridos en la costa. El desastre marítimo más importante del día fué el naufragio del vapor "Weston Hall", de la Hall Line de Liverpool, el que se perdió esta mañana frente á la costa de Aberdeenshire.

Un bote salvavidas consiguió poner en salvo á cuatro marineros, pero algo más tarde, ó sea á las 7 de la mañana, el vapor se estrelló contra unas rocas que existen entre Bullers y la aldea de Northaven y se perdió por completo. Perecieron en el desastre cincuenta y tres marineros.

El "Weston Hall" era un vapor de 3.314 toneladas y fué construído en el año 1890. Había partido el martes último de Newcastle para Glasgow.

Los condados que más han sufrido con el temporal son los siguientes: Lancashire, Yorkkshire, Derbyshire, Nothinghamshire, Westmoreland, Gloucestershire, Worcestershire, Cheshire, Shropshire, Leicestershire, Rutland, Warwickshire y Somerset. El comercio está casi completamente paralizado en Birmingham, Sheffield, Leicester, Cardiff y Bath.

El temporal causó también estragos en Escocia é Irlanda. En todas partes fueron suspendidos los partidos de football y de otros deportes que debían realizarse hoy.

LA SITUACION FINANCIERA UNIVERSAL

Opinión de un banquero

LONDRES, Enero 18—En la asamblea celebrada hoy por la Union Discount Company, el presidente de la misma, hon. Henry Gossen, pronunció un discurso acerca de la situación financiera del mundo y su influencia sobre el capital inglés.

Dijo que los banqueros y capitalistas de Inglaterra estudian ahora la situación de países que hasta hace poco tiempo carecían de todo interés para ellos, esto se explica por la competencia que existe hoy día en el mundo financiero. Han surgido numerosas é importantes instituciones bancarias extranjeras que compiten con las inglesas. Por otra parte, debido al empleo cada vez más frecuente de giros de un Banco sobre otro, la situación se ha vuelto tan complicada que basta pronunciar la palabra "guerra" para provocar dificultades de incalculable alcance. Es, por lo tanto, necesario que los banqueros y capitalistas estudien la situación de todos los países del mundo con más atención que nunca.

EL VIAJE DE LOS REYES

Su llegada á Port Sudan

LONDRES, Enero 18—Telegramas de Port Sudan anuncian que hoy llegaron á ese puerto en el vapor "Medina" el rey Jorge V, la reina María y su séquito procedente de la India.

El rey recibió únicamente á las autoridades, jefes de tribus y á sir Reginald I. Wingate, comandante en jefe del ejército egipcio y gobernador del Sudán, quien saludó al soberano británico en nombre del jedive.

El rey Jorge, bastante conmovido por el afectuoso recibimiento, manifestó á los presentes que la libertad completa del Egipto en materia de religión y de sus costumbres evoca la memoria del caballeroso Gordon y del ilustre Kitchener. En el concepto del progreso, agregó, Gran Bretaña no escatimará sus esfuerzos para conducir al Sudán á los destinos que le están reservados desde que se encuentra en contacto con la civilización y el comercio mundial.

Extraordinaria escasez

LONDRES, Enero 18—Uno de los principales negociantes en manteca de Londres, declaró hoy en una entrevista que no se ha visto nunca tanta escasez de dicho artículo como en los momentos actuales. Hay ahora en los depósitos frigoríficos alrededor de cincuenta mil cajones de manteca, mientras que en la época correspondiente del año anterior había de 200.000 á 250,000. Esta situación anormal es debida á la sequía del último verano y no mejorará hasta el próximo mes de Mayo. El Canadá, generalmente país exportador de mantecas, tiene que importar ese artículo.

Se nota también gran escasez de quesos de toda clase.

Exposición internacional en Australia

LONDRES, Enero 18—Anúnciase que dentro de tres años se celebrará en Perth capital de Australia occidental, una exposición internacional con motivo de la terminación del gran ferrocarril australiano, el que atravesará el continente del Norte al Sur y del Este al Oeste. Es probable que el rey Jorge y la reina María presidan la inauguración de la exposición. El gobierno de la Confederación Australiana invitará á todas las naciones del mundo.

Con la terminación del ferrocarril, se ganará mucho en el transporte de las valijas de correo de Londres á Adelaide.

HOLANDA

EL ESTADO DE LA REINA

Rogativas públicas

AMSTERDAM, Enero 18—Reina la mayor ansiedad con motivo del estado de la reina Guillermina. Los médicos no ocultan que la enfermedad reviste caracteres alarmantes aun cuando manifiestan que es posible que una reacción no se haga esperar.

Entretanto en todas las ciudades del reino se organizan rogativas públicas por el restablecimiento de la soberana.

Telegramas de Berlín anuncian que el príncipe Enrique, que se encontraba casando, salió inmediatamente para La Haya.

TURQUIA

DISOLUCION DE LA CAMARA

CONSTANTINOPLA, Diciembre 18—El ministro de Justicia leyó hoy en la Cámara de Diputados el decreto imperial que declara disuelto ese cuerpo legislativo.

Numerosos diputados protestaron contra el decreto, calificándolo de anticonstitucional.

BULGARIA

Viaje del zar Fernando

SOFIA, Enero 18 — El zar Fernando partió hoy para Hungría, donde pasará cerca de un mes. Es probable que aproveche el viaje para visitar al emperador Francisco José, en Viena.

CHILE

El tráfico del Trasandino—Nuevo consejero de Estado

SANTIAGO DE CHILE, Enero 18—Se continúa reuniendo la comisión designada por el gobierno para estudiar el tráfico del ferrocarril Trasandino y proponer al ministerio de Industrias todas aquellas medidas tendientes á facilitar el intercambio comercial entre Chile y la Argentina.

Dicha comisión ha avanzado bastante en sus trabajos, y se estima que podrá presentar el informe en el próximo mes de Febrero.

—El doctor Enrique Foster Recabarren, ministro de la Corte Suprema, ha sido nombrado consejero de Estado, en reemplazo del señor Vicente Aguirre Vargas, que falleció recientemente.

—El conocido escritor señor Joaquín Díaz Garcés, regresó ayer á Santiago.

Deja la carrera diplomática para volver á colaborar en "El Mercurio".

El enrolamiento de argentinos—Fallecimiento de un veterano

SANTIAGO DE CHILE, Enero 18.

En la noche del 16 del corriente los consulados y viceconsulados argentinos en Chile, cerraron el enrolamiento.

El cónsul general en Valparaíso señor Manuel Cuadras, pidió que cada representante consular le enviara los resultados finales.

—Anoche falleció en Santiago el coronel José Luis Araneda, que fué uno de los héroes en el combate de Sangra en la guerra del Pacífico.

PERU

GRAN INCENDIO

Descubrimiento de un subterráneo

LIMA, Enero 18 — Cerca de la media noche se declaró un voraz incendio en la calle Concepción, cerca del mercado principal, que causó gran alarma.

El fuego destruyó varias casas y causó considerables daños.

No hay que lamentar desgracias personales.

—Ayer por la tarde, se descubrió, por casualidad, una galería subterránea en el palacio de gobierno, que utilizaban los jesuítas en la época del virreinato.

Con tal motivo, la policía está muy agitada y extrema la vigilancia.

Los temores de la policía sólo se explican por el actual estado de cosas.

BRASIL

LA LEGACION ARGENTINA

RIO DE JANEIRO, Enero 18—El "Jornal do Commercio" de la noticia de la partida para Buenos Aires, del ministro argentino, doctor Fernández, que saldrá mañana.

Con tal motivo hace notar las amistades que se conquistó y dice que la legación argentina ha sido siempre ocupada por personalidades escogidas.

Recuerda la sólida armonía que existe entre las dos naciones.

Elogia también al secretario, señor Parravicini, espíritu hidalgo y correcto tipo de diplomático moderno, inteligente y trabajador.

—Partió para ésa el profesor Dolería de la Facultad de Medicina de París.

el estibador Antonio Roberto asesinó á su compañero Angel Tavares.

LA SEMANA DE VOLACION

RIO DE JANEIRO, Enero 18—Empezó la semana de volación, asistiendo el presidente Fonseca y una comisión militar.

Después de felices evoluciones, hoy Garros, partió desde la pista del Jockey Club en su monoplano Bleriot, atravesó la ciudad y la bahía y llegó hasta la de Niotheroy, para volver á descender en el punto de partida, después de recorrer 33 kilómetros en 14 minutos, elevándose á una altura de 1.600 metros.

LOS CONFLICTOS DE LOS ESTADOS

RIO DE JANEIRO, Enero 18—Telegrafían de Manaos que con motivo de la llegada de Sa Peixoto, las familias, temiendo que se produzcan conflictos, se retiran al interior.

Las autoridades están vigilantes para garantizar la vida de Peixoto.

—El doctor Aurelio Vianna, declaró que renunció el gobierno de Bahía, debido á la coacción.

REPUBLICA ORIENTAL

Huelga en el Salto—Congreso de juntas municipales—La pesca clandestina—La muerte del señor Roxlo

MONTEVIDEO, Enero 18—En el Salto declararon en huelga los abastecedores de carne.

La población está sufriendo las penurias consiguientes por esa causa.

—Varios diarios de los departamentos abogan porque se celebre un congreso de juntas administrativas municipales.

—El crucero "Uruguay" demorará aún mucho tiempo ejerciendo el servicio de vigilancia en la costa del Este, donde merodean barcos que se dedican á la pesca clandestina.

—Las carreras francas realizadas hoy han tenido éxito y sus resultados fueron muy satisfactorios.

—Se realizan las trabajos para el Pabellón que ocupará el ramo de bebidas. Todavía no se ha resuelto nada á la próxima exposición de esa institución con motivo del éxito que tuvieron las fiestas que celebró en Mayo.

—Se efectuó hoy en la playa Capurro el concurso de construcciones con arena organizado por la comisión de fiestas de la municipalidad.

Numerosos niños recibieron valiosos premios.

El éxito de la fiesta fué brillante.

—El señor César Vallar anuncia para el domingo próximo una nueva ascensión en globo.

—Hasta el sábado próximo no partirá para Piriápolis el ministro argentino señor Enrique Moreno conjuntamente con el de Inglaterra, señor Roberto Kenedy.

—Ha sido muy sentido el fallecimiento acaecido en casa de la señora Ercila Díaz de Costa, viuda del compositor uruguayo señor Dalmiro Costa.

—Los diarios expresan hoy el hondo pesar que ha causado el fatal accidente que costó la vida al joven Víctor Roxlo, ahogado en San Fernando.

—Se halla enferma la señora Elena Larraud.

La navegación en el río Negro—Los nuevos ministros plenipotenciarios—Huelgas en perspectiva—Solidaridad obrera.

MONTEVIDEO, Enero 18—El ingeniero norteamericano Ockerson será contratado por el gobierno uruguayo para los trabajos que se realizarán para hacer navegable el río Negro, en toda época del año.

—Esta tarde el presidente de la República recibió oficialmente á los nuevos representantes diplomáticos de Italia y de Suiza.

Rindió los honores un escuadrón del regimiento de Blandengues.

—En adelante, todos los trasatlánticos que hagan escala en este puerto, atracarán á los muelles, salvo casos de fuerza mayor.

—Se han declarado en huelga los picapedreros.

—Parece inevitable la huelga de panaderos y de guardas, motoristas y otros empleados de las empresas de tranvías eléctricos.

—El proletariado del Uruguay continúa realizando actos de adhesión á los huelguistas argentinos.

Intensifica la propaganda en pro de la solidaridad internacional, el partido Socialista, la Federación Obrera y el centro Internacional.

Cada uno de ellos organiza "meetings".

La contratación del volador Cattáneo

MONTEVIDEO, Enero 18 — Respecto á la noticia que adelanté ayer, referente al propósito del gobierno de utilizar los servicios del volador Cattaneo, dice hoy el diario oficial "El Día", que si bien es cierto que el presidente señor Batlle y Ordóñez ha pensado en Cattáneo, pues que se propone introducir en el ejército la aviación militar, no hubiera podido, de ninguna manera, contratarlo para dirigir una escuela de tal naturaleza, desde el momento que el volador italiano ofreció sus servicios profesionales al gobierno de su país, para incorporarse al cuerpo que opera en Trípoli y Cirenaica.

—Falleció la señora María Oribarne de Capdevielle y los señores Agustín Berrutti, Pablo Martínez y teniente coronel Sebastián Fouques.

—Continúa reinando tiempo tormentoso.

El ferrocarril á Piriápolis—El incidente con el gobernador de Buenos Aires.

MONTEVIDEO, Enero 18 — En la semana próxima partirá para Chile, el fuerte capitalista é industrial, señor Francisco Piria, á fin de adquirir materiales para la construcción del ferrocarril á Piriápolis.

—"El Siglo" comenta el incidente ocurrido entre el gobernador de la provincia de Buenos Aires y el presidente del Banco de la Provincia, doctor Balbín, que ocasionó la renuncia de este último.

Aplicando el caso á lo que aquí sucede, dice que son hoy muy contados aquellos jefes de instituciones públicas que resisten las imposiciones oficiales durante la presente administración.

Agrega que la influencia del Poder Ejecutivo está tomando proporciones alarmantes, y que, por consiguiente, es necesario señalar desde ahora todos sus inmensos peligros, aunque con ello no se logre desviar la monstruosa tendencia absorbente del gobernante actual.

—Se dedicado el estado de salud de la señorita Herminia Sánchez de Peixoto.

—Se suicidó la señorita Virginia Sosa Olivero.

Protesta de almaceneros minoristas — Demostración al jefe militar nacionalista — La huelga de empleados de tranvías.

MONTEVIDEO, Enero 18 — Mañana celebrarán en el teatro Politeama una gran asamblea los almaceneros minoristas que protestan contra la ley últimamente sancionada, por la que se eleva á doscientos pesos la patente á los despachos de bebidas, que sólo pagaban cincuenta.

Los almaceneros minoristas están resueltos hasta á cerrar las casas durante un mes, si no se modifica esa ley.

—Se realizó esta noche en el salón del club Nacional la comida íntima con que se obsequió al jefe militar del partido, Basilio Muñoz.

En los comensales, cuyo número llegaba á unos cincuenta, reinó la más franca cordialidad.

—Realizaron esta noche una reunión reservada los dirigentes de los pleados de los tranvías eléctricos.

Se dice que quedó resuelta para en breve la huelga general.

CORDOBA

Agitación en el partido oficial — Paralización administrativa

CORDOBA, Enero 18 — Desde hace varios días á esta parte, se viene produciendo una agitación bastante marcada en el seno del partido Constitucional, con motivo de la distribución de las bancas para las próximas elecciones nacionales y provinciales.

Hoy se publicó la nómina de los adherentes á la candidatura de diputado á la legislatura por esta capital del doctor Carlos Ernesto Deheza.

—El movimiento administrativo en la casa de gobierno careció hoy en absoluto de interés.

El juzgado de San Francisco — Impuestos ilegales — Casos de insolación.

CORDOBA, Enero 18—El camarista de feria, por auto de hoy, resolvió suspender al secretario auxiliar del juzgado de paz letrado de San Francisco, á pedido de este magistrado.

—El Centro de Empleados de Comercio, renovó la comisión directiva.

—Avisan de Río Segundo que han causado descontento general los nuevos impuestos municipales, que se calculan de extraviados.

A todos los colonos que van á la zona á efectuar sus provisiones se les

---

CORRIENTES

La oficina de impuestos internos — Las obras de salubridad — Demostración social.

CORRIENTES, Enero 18 — "La Unión" se sigue ocupando de los procedimientos inquisitoriales empleados por miembros de la inspección de impuestos internos de ésta.

Dice que con motivo de las denuncias que formulara, y que, transmitió, por las que se hacía ver, que empleados de dicha repartición, parecían empeñados en aniquilar al pequeño comercio con un rigorismo excesivo, se ha tratado de buscar una justificación de esos procederes, levantando una información sumaria entre los comerciantes inscriptos.

Este proceder dice que es incorrecto é informal por cuanto deliberadamente no se hace aparecer en el sumario las quejas de los agraviados, que son los pequeños industriales y comerciantes que por causa de rigorismos contra ellos se han visto forzados á no seguir explotando industrias ó artículos de comercio que tienen que ver con la fiscalización de impuestos internos.

La propaganda de ese diario es justiciera, sobre el particular, pues es público y notorio que los contrabandos no cesan y que los únicos perjudicados, con el aparente rigorismo de dicha oficina, son los pequeños industriales y comerciantes

...ciones á todas clases de ...vas atribuciones municipales.

...Han aumentado las quejas contra la acción de la municipalidad, especialmente la falta de intervención en los procedimientos de la empresa constructora de las obras de salubridad, que, sin cuidarse poco ó nada de facilitar el tránsito público, abre grandes zanjas en las bocacalles, que hacen imposible á veces, que transitan los peatones en tiempo bueno.

Cuando las lluvias son frecuentes como ahora, los que se ven obligados á pasar por las calles donde la empresa coloca cañerías, corren hasta grave riesgo al atravesarlas, pues se hallan obstruídas por grandes zanjas y tierra abrumulada á sus costados.

—Algunos miembros del comercio ofrecerán esta noche una comida al señor Máximo Ruiz Días, concesionario del Banco de la Provincia, con motivo de la inauguración de ese establecimiento, que se llevó á cabo ayer.

La administración municipal — Protesta del vecindario

SANTA LUCIA, Enero 18. — Se ausentó para Corrientes el presidente municipal, con objeto de sincerarse de los cargos que se le han hecho sobre su mala administración.

Se comprobó que no se entregan los fondos que corresponden al consejo escolar, como lo ordena la ley respectiva, y que se han vendido tierras por complacencia, con perjuicio de los intereses del municipio.

La mayoría cree que el presidente no será atendido, pues el ministro conoce las causas que motivan el destito.

Se proyecta un "meeting" para pedir su separación del cargo.

CATAMARCA

Candidato á diputado nacional

SANTA MARIA, Enero 18 — Se dice que es candidato á diputado nacional el doctor Rafael Castillo.

—Se encuentra en ésta el señor Cruz S. Lizzorraga, secretario del juzgado del crimen de Tucumán.

MENDOZA

La inacción del partido Popular — Trabajos oficialistas—Precio de la uva.

MENDOZA, Enero 18—Es objeto de comentarios un suelto que publicó "Los Andes" que es trascripto por otros diarios locales, acerca del partido Popular recientemente formado.

El diario "La Tarde", órgano del doctor Lucio Fúnes, también coincide en idénticas opiniones acerca de esa agrupación.

"Los Andes" dice que precisamente en estos momentos en que la lucha se imponía enérgica para derribar la oligarquía civilista, que domina la provincia desde hace treinta años, el partido Popular se sume en un achatamiento extraño, que desalienta á todos.

Agrega que enseguida de su constitución, en medio de las esperanzas de toda la opinión pública, el presidente de ese partido que es el Dr. José A. Salas, se ausentó á ésa y no da señales de vida hace un mes.

Concluye diciendo que la autoridad que le sigue dentro del partido, que es el doctor Severo G. del Castillo, debe tomar la dirección de los trabajos políticos y salvar todo el ridículo que amenaza á esa valiosa agrupación de hombres.

Mientras la comisión directiva del partido Popular se entrega á tan extraña inacción, el oficialismo hace extorsión, no solamente en la campaña, sino en la capital, usando de los medios que la vieja máquina pone al alcance de los gobiernos de provincia.

La división dentro del oficialismo será poco duradera, pues ante la autoridad del senador Civit, jefe de la oligarquía, todas las ambiciones se doblan.

—Reinan calores insoportables.

—El precio de la uva se mantiene arriba de cuatro pesos el quintal, lo cual hace que repunte el del vino.

El telégrafo nacional — Ubicación de un monumento—La cosecha

MENDOZA, Enero 18 — Los diarios hacen notar la necesidad de que sean aumentados los hilos del telégrafo nacional de ésa á ésta, y de aquí á Cuevas.

Despachos enviados de ahí á los diarios de Mendoza, tardan seis horas en recibirse.

—Sigue la prensa criticando la ubicación que el Ejecutivo piensa dar al monumento al ejército de los Andes. Todos convienen en que debe ser levantado en la capital y no en un cerro aislado como es el del Pilar.

—A pesar de las mangas de piedra caídas, el daño causado ha sido insignificante.

En general, será buena la cosecha.

ENTRE RIOS

La venta del ferrocarril á Curuzú-Cuatiá—El nuevo partido oficialista—Estadística sobre la mortalidad — Contabilidad escolar.

PARANA, Enero 18 — El sentimiento patriótico y el progreso industrial y comercial de la extensa zona que abarca la línea del ferrocarril de Diamante á Curuzú-Cuatiá, se verían colmados si al fin, como lo anuncia ese diario, la Cámara de Diputados concluye por rechazar el malhadado proyecto de su venta, que tanto prestigia el ministro de Obras Públicas, señor Ramos Mejía, sin razón alguna.

—Hoy se firmó el decreto por el cual se nombra escribano mayor de gobierno al señor Cleofé Cardoso.

—Es evidente la crisis porque atraviesa la constitución final del nuevo partido situacionista, y se presagia su fracaso.

—La dirección general de estadística de la provincia ha dirigido una circular á los médicos y parteras de todos los departamentos, con la que acompaña un cuestinario sobre la salubridad é higiene, en el que han de determinarse las causas morbosas que obran principalmente como factores de la mortalidad.

—La comisión de fomento de bibliotecas, que preside el doctor Antonio Medina, en breve enviará á las instituciones, de esa índole de los departamentos, una segunda remesa de libros.

—El consejo de educación dispuso que el contador de la repartición realice unainspección á los libros de contabilidad de todas las oficinas de la administración escolar.

—La sociedad Sportiva se ha convertido en el centro obligado de reuniones de la sociedad elegante.

Funciona allí un cinematógrafo y una buena orquesta.

—Regresó de esa el jefe de policía de esta capital, coronel Esteban Rams.

TUCUMAN

EL SENADO Y LA REFORMA ELECTORAL

Rechazo de garantías

TUCUMAN, Enero 18 — Aprobó el Senado el artículo 44 de la ley electoral, aceptando su reforma, en el sentido indicado por el ministro de Gobierno, lo que anula las garantías que asegurabn.

En virtud de tal reforma, formará parte de la junta de escrutinio, el presidente del Senado—que aquí es también vicegobernador—en vez del ministro fiscal que establecía el proyecto del doctor Cossio; de modo que función tan fundamental, corresponderá á un miembro del Poder Ejecutivo, en lugar de desempeñarla un alto magistrado judicial.

...esperaba que la oposición hubiese hecho hincapié en su conservación, por razones de diversas índoles.

Conversando al respecto con un miembro del partido Constitucional, me decía que se han visto precisados á aceptar tal reforma, porque, de otra manera, peligraba la sanción del...

—La comisión del centenario designó varias damas para correr con los trabajos concernientes á la coronación de la Virgen de las Mercedes.

—Tuvo lugar el sepelio del señor Jorge Lynch.

—La señora Jesusa Iturre de Mecchetti, puso fin á sus días, bebiendo ingredientes hormigueicidas.

—Es realmente alarmante el incremento que adquiere, día á día, el suicidio.

SAN JUAN

LOS SUCESOS POLITICOS

La demanda de intervención

SAN JUAN, Enero 18—Hoy se presentaron á la policía los señores Domingo Elizondo y Guillermo Morales (hijo), á quienes se tomó declaración sobre los sucesos sangrientos del domingo en Desamparados, quedando en el acto incomunicados.

El juzgado de instrucción sigue trabajando activamente en el esclarecimiento de los hechos ocurridos allí.

La expectativa en este asunto está radicada en la demanda de intervención.

El partido Unión Nacional publica hoy un manifiesto en el que explica los sucesos de Desamparados, y trata de deslindar posiciones sobre la responsabilidad de los autores.

En los círculos independientes se observa que tal documento debió ser publicado en seguida de los acontecimientos, para darle el verdadero valor moral que requiería.

Algunos diarios dicen que ha sido rechazada por el Poder Ejecutivo la demanda de intervención hecha por la Unión Nacional, y la mayoría de los diputados.

EL AUMENTO DE LAS PATENTES E IMPUESTOS

TEMORES DE HUELGA

SAN JUAN, Enero 18—Se cree que de un momento á otro se declararán en huelga los carniceros, los verduleros y los demás vendedores que ocupan puestos en el mercado.

Circula el rumor de que el comercio en general prepara un "meeting" para protestar contra el aumento de las patentes.

Motivará el movimiento el aumento de los impuestos y patentes.

Los viñateros se quejan del subido impuesto á la uva para la exportación, lo que hará que baje el precio que pagan los exportadores.

El impuesto es de cuarenta y cinco centavos por canasto de 25 kilos de uva para mesa, más la patente que se impondrá.

—Se hizo cargo de la cartera de Gobierno el ministro de Hacienda, por decreto del Ejecutivo.

ACTUALIDAD

La solución de las huelgas

Graves cuestiones políticas, sociales é internacionales, nos afectan, y urge tratarlas. La preferencia corresponde, sin embargo, á las huelgas que paralizan ó desequilibran la actividad general.

Asuntos de esta naturaleza son de vida, de propia conservación, y requieren, por lo mismo, la preferencia de la propaganda y del gobierno.

La contemplación de las huelgas determina dos impresiones: la de los que la sienten, y la de los que preven sus consecuencias.

Sienten ya los efectos de las huelgas numerosos grupos de la población y de la industria. La paralización parcial los perjudica.

Pero el efecto sensacional de la última no ha sido todavía general, porque el mal estado de los caminos rurales y el retardo de las cosechas, detiene, en los campos productores, una verdadera avalancha de frutos y de productos.

Esta paralización orgánica es momentánea. Probablemente, á fin de mes, las estaciones de todos los ferrocarriles van á sentir la afluencia, la irrupción de las cargas, los pedidos de depósitos y de vagones y la falta de unos y otros.

Esas cargas representan dinero, depósitos bancarios, giros para Europa y la garantía misma de la permanencia del fondo de conversión, porque son la base de la defensa de nuestra economía y de nuestros cambios.

Si éstos bajan, y bajarán si continúa el gobierno en sus actitudes equivocadas, el oro de nuestras reservas, se hallará en condiciones de cambiar de clima.

Es penoso tener que recordar estas cosas á un gobierno serio, que no siente los caracteres de la situación, que no previó sus ulterioridades, y cuyo Ministerio de Hacienda calla y permanece inactivo.

Por las causas orgánicas expuestas, el país entero no siente todavía todos los efectos de las huelgas en carne viva. Pero la impresión, que es todavía parcial, será extraordinaria muy pronto.

La prensa y el gobierno deben preverlo, para proceder previsoramente.

La actitud gubernativa es, sin embargo, poco satisfactoria. La calma, su falta de preferencia para el asunto, no tiene explicación razonable; tampoco tiene apoyo, sino en el excesivo oficialismo parlamentario, que decora de prudencia su complaciente partidismo.

El gobierno no ha celebrado hasta ahora un sólo acuerdo general de ministros, para tratar tan graves asuntos. Celebró varios, para proyectos gravemente medidos sobre la sopa del pobre, sobre el veto de las pensiones.

Solamente dos ministros tratan la materia con el jefe del Estado, y la tratan sin preferencia, á ratos perdidos, demorando deliberaciones y respuestas urgentes, porque aquél no asiste al despacho.

Es asombroso que á los cuatro años de tramitación de la huelga ferroviaria, el Ministro del Interior no esté habilitado para dar al senador Villanueva, ni á los huelguistas, respuestas ú opiniones sobre cuestiones de detalle, sin la dilatoria de que es necesario esperar al Presidente para consultarlo.

¿Puede admitirse entre gentes serias, que el Ministro del Interior, conferenciando anteayer sobre la solución arbitral, contestara que nada podía adelantar sobre su aceptación ó su rechazo, sin consultar al Presidente?

¿Quién ha de creer que el Ministro del Interior ignorara todavía anteayer, y en ese momento, si el Presidente era partidario ó adversario del arbitraje? Y si lo ignoraba, ¿no se acusaría ante el país el mismo?

Las empresas ferroviarias disponen de grandes medios morales y personales de influencia. Que los usen, como los están usando, es natural, porque ejercen sus derechos.

Pero que el gobierno les sirva de agente para defender sus intereses y su amor propio, afectando los de todo el país, es cosa inexplicable y que comienza á afectar la buena opinión que inspira la rectitud del gobierno.

Que las empresas resistan al arbitraje tampoco es cuestión de crítica. Se defienden. Pero alguien debe señalarles el límite que media entre el ejercicio de su derecho de legítima defensa y el abuso del mismo. Ese poder moderador es el del Estado.

No tenemos la menor duda de que, en la lucha presente, una parte de la razón está del lado de las empresas.

Pero, tampoco hay duda de que los huelguistas tienen razón en algunos puntos de sus reclamaciones, y de que las empresas no los habrían resistido si no hubieran contado con la complicidad temeraria, inconsulta é impropia de un gobierno serio, del Ministerio de Obras Públicas.

En presencia de esta situación contradictoria, no nos explicamos la actitud pasiva del Presidente de la República.

La deploramos con la misma franqueza y sinceridad, con que á menudo hemos expuesto nuestras simpatías por las ideas dirigentes de su gobierno.

A nuestro juicio, el Presidente ha debido tramitar y solucionar la huelga en persona. Su puesto en estos días estaba señalado por la opinión pública: entre las empresas y los huelguistas, interponiendo entre ellos su alta y moderadora autoridad.

Esta actitud era tanto más requerida, cuán notorio es el desacuerdo real entre los Ministros del Interior y de Obras Públicas.

Este desacuerdo está ya pesando desagradablemente sobre los intereses del país, por qué es la única causa real que retarda las soluciones y que extravía el criterio del Presidente.

Dicho desacuerdo ha sido también la única causa que aconsejó y determinó rehusar la presencia de los ministros en la Cámara de Diputados. No habrían podido, en efecto, ocultar su disidencia durante el debate.

Una grave cuestión social y de estado degenera así, con mengua del prestigio gubernativo, en culto y defensa de razones é intereses subalternos.

El gobierno nada tenía que perder en el debate. Al contrario, habría ganado autoridad para intervenir en las soluciones, haciendo una exposición levantada, sensata y conciliadora.

La Cámara y el país habrían aplaudido esa actitud; mientras que la abstención ahora solamente ha merecido aplausos innocuos y asfixiantes.

La huelga, después de lo que ayer hemos publicado, está concluída. Sólo faltaría allanar dos dificultades:

La omnipotente voluntad del Ministerio de Obras Públicas, que la mantiene en pie, y la reposición de los maquinistas que abandonaron el trabajo.

Esta es una dificultad: la única sería que queda en pie. Las dos partes invocan razones atendibles y las empresas tienen, además, algunas obligaciones legales que coartan su acción al respecto.

Y bien: es un nuevo capítulo que deben decidir los árbitros, desde que es materia de desinteligencia y susceptible de la equidad.

Constituya el Presidente de la República un tribunal arbitral de cinco personalidades y juristas de reputación y entréguenles todas sus querellas, las empresas y los huelguistas.

Se habrá dado un gran paso, fundado un noble precedente y el jefe del Estado contribuirá á disipar el concepto que se generaliza, de que la nación comienza á sentir síntomas de una crisis más grave, de falta de visión y de unidad en el gobierno.

Un país acéfalo

Lo que habíamos previsto ha sucedido: el Paraguay se halla en este momento sin gobierno, entregado al furor de los partidos en armas. Cada cual opera por su cuenta, se libran batallas en plena capital y ni los que se destrozan, saben cuál rumbo seguirán una vez decidida la contienda. Se ha apoderado de aquel pobre pueblo la locura anárquica, una furia destructora sin precedentes; cada uno de los jefes ejerce, no otra representación que la propia y el cuerpo diplomático no tiene con quién entenderse. Aquello es el caos, y lo peor es que no se ve el hombre capaz de restablecer el orden.

En la accidentada y dolorosa historia de los países hispano-americanos, no hay ejemplo de una situación análoga; para encontrar en la nuestra algo semejante, sería menester retrogradar á un día del año 20 en que Buenos Aires tuvo tres gobernadores, pero aquello sólo duró horas y lo del Paraguay se prolonga indefinidamente. Su anarquía empezó con el siglo y lleva miras de no concluir sino cuando agotadas las fuerzas, yermos los campos y extinguida la riqueza ganadera, los combatientes dejen caer las armas por imposibilidad material de esgrimirlas.

Cuando se organiza uno de esos gobiernos efímeros, que pasan con la rapidez de un bólido, sus esfuerzos en política se contraen á restar adversarios, desterrándolos ó apresándolos, y en materia económica á obtener dinero cueste lo que cueste, bien sea exponiendo al país á la descalificación de que últimamente fué objeto en el parlamento francés, ó amenazando al exangüe comercio con pródigas emisiones de billetes inconvertibles. Con el oro por las nubes sin producción y sin rentas, aquel pueblo, cuya opulenta naturaleza sólo pide paz y trabajo para engrandecerlo, se parece al personaje mitológico condenado á sufrir el tormento de la sed á la margen de un torrente de agua cristalina.

Al derrumbamiento institucional y financiero del Estado, corresponde la paralización de las industrias agrarias, el malestar de las familias, la inevitable ruina del comercio, la emigración de los elementos útiles y el estancamiento de las fábricas: pocos días ha, hicimos conocer la decisión de los quebracheros, cuyo caudal suma muchísimos millones de pesos oro, de cesar en la explotación de los bosques y licenciar indefinidamente á más de 25.000 obreros. Este es el decreto del hambre, impuesto por la necesidad de no perderlo todo.

Una experiencia de once años, durante los cuales han pasado por el gobierno paraguayo todos los partidos, todos sus hombres representativos y hasta caudillos improvisados en sangrientas algaradas de cuartel, cuando no criaturas recién egresadas de las aulas, prueba que allí no se lucha por el triunfo de principios, ni siquiera por el de prestigios personales incontrastables, sino, exclusivamente, por la posesión del poder, de cuyas ventajas, una vez obtenido, no saben, ó no pueden aprovechar los vencedores en bien de la patria.

Esta verdad se evidencia recordando que el radicalismo, cuyo hombre de acción, Jara, dió en tierra con el general Ferreyra, vióse desalojado por Jara en la persona del presidente Gondra, y deshechas sus tropas y muerto su joven caudillo Riquelme por el ejército que el mismo Jara dirigía. Rojas gobernaba con una parte de los radicales mientras otra parte le combatía desde la escuadrilla revolucionaria dominadora del Sur, y son precisamente esos radicales, copartícipes del mando, quienes han obligado al último presidente á dimitir y á expatriarse.

LA PRENSA ha sostenido que el gobierno argentino no podía ni debía dejar sin defensa los cuantiosos intereses de nuestros compatriotas radicados en el Paraguay. Decíamos esto, cuando aun existía allí la apariencia de un poder público regularmente constituído del cual era posible reclamar y recibir satisfacciones. Hoy, cuando hasta esa ficción de orden político ha desaparecido, cuando lo comprometido no son, únicamente los intereses materiales de los argentinos, sino también el concepto de la civilización americana y los fueros de la humanidad, preguntamos á nuestros estadistas, si la República Argentina debe mantenerse impasible, á título de espectador que ve representar una tragedia y no cree en el sufrimiento de los protagonistas.

El Paraguay no es para nosotros un extraño ni un indiferente; sus desgracias nos duelen en carne propia; es una prolongación geográfica de la tierra argentina y los ríos y los ríeles que á él nos vinculan, llévanlo por ley natural, alientos civilizadores, que de allí vuelven convertidos en raudales de desdicha. ¿La neutralidad nos obliga á dejar que los paraguayos se destrocen, se maten, se quiebren? ¿Nos obliga esa neutralidad á dejar que las fortunas de nuestros compatriotas sean consumidas por el incendio de la guerra civil?

He ahí cuestiones trascendentales que, apenas esbozadas, sometemos al criterio del Presidente, doctor Sáenz Peña, y de su Ministro de Relaciones Exteriores.

La garantía de la Nación y las avenidas

Cuando las comisiones se ocupaban del estudio de los proyectos de avenidas, la crónica informó que el Ministro de Hacienda se oponía á que los empréstitos destinados á cubrir el importe de las expropiaciones fueran contratados con la garantía de la Nación. No obstante la inseguridad de la afirmación, y ante la gravedad que ella encerraba, no sólo para el éxito de los proyectos, sino para el crédito mismo de nuestra entidad municipal, LA PRENSA se apresuró á señalar el serio perjuicio que aquella negativa debía, necesariamente, acarrear, desde que lo menos que importaba era declarar la poca confianza que la capacidad financiera de la Municipalidad merecía al gobierno. Y no insistió sobre tan importante punto, á la espera de los actos oficiales que debían revelar la veracidad de la información. Nos hallamos en presencia de esos actos. El Senado sancionó ayer en general y por unanimidad, el despacho de su comisión especial en los proyectos á que aludimos, despacho que demuestra palmariamente que la información era exactísima en cuanto al detalle fijado, y, lo que es más sorprendente aún, que la extraña actitud del Ministro de Hacienda ha prevalecido en el seno de la comisión del Senado.

Estamos absolutamente persuadidos de que la Municipalidad de la capital no ha menester de la garantía de la Nación para contratar los dos empréstitos autorizados por los proyectos. La metrópoli alberga en su seno la sexta parte de la población de la República; es poderosamente rica y se halla en el pleno desenvolvimiento de sus tendencias, eminentemente modernas y por ende progresistas.

Si algo hay que la detiene en su ruta evolutiva ó que, por lo menos, contribuye poderosamente á su inacción, es, precisamente, esa inercia de nuestro Parlamento, que ya hemos puesto de manifiesto, en el despacho de leyes como éstas, tan íntimamente ligadas á la actividad de los capitales y á la transformación de importantes y ricos espacios de la metrópoli, supeditados en una expectativa ruinosa á la decisión parlamentaria.

No, insistimos, no nos tiene cuidado la capacidad financiera de la capital de la República para afrontar por sí sola las responsabilidades emergentes de los proyectos en debate. Es desde otro punto de vista que encaramos la supresión, por parte de la comisión del Senado, de las palabras "con ó sin la garantía de la Nación", que figuran en los proyectos sancionados por la Cámara de Diputados. Esa supresión deliberada—y aún estimando nosotros que la garantía, en el caso, es absolutamente innecesaria—envuelve un concepto moral inaceptable para el crédito de la Municipalidad, con la agravante de que parte de la única autoridad constitucionalmente solidaria de las responsabilidades de todo orden en que aquélla puede incurrir.

Si el mismo gobierno de la Nación comenzara por poner en duda el poder económico del municipio, sería oportuno preguntar qué concepto podría merecer al prestamista extranjero llamado á confiar sus capitales á una entidad que es parte integrante de aquella que le niega su garantía.

En nuestro organismo institucional la autonomía financiera y administrativa de las provincias es absoluta. Sin embargo, la Nación no ha tenido inconveniente, en múltiples oportunidades, de prestarse moralmente á la contratación de empréstitos externos, no obstante carecer de resortes legales para intervenir en la aplicación de los recursos arbitrados con esa fianza. En la capital de la República, el Congreso Nacional que es la legislatura de la misma capital, al negar la garantía que nos ocupa, se niega en el hecho á sí misma la facultad que puede serle conveniente al mejor logro de los propósitos que ella misma, como legislatura, se propone realizar.

O el Congreso nacional no es la legislatura de la capital, ó es un contrasentido que ella misma se rehuya una autorización que, sin disputa, necesariamente, es indispensable al éxito del plan de las avenidas.

Pero es más: admitamos por un instante la sanción en particular de ese punto del despacho del Senado y que la Municipalidad contratara en el extranjero los empréstitos autorizados sin la garantía de la Nación, ¿podría excusar ésta ante el mundo la cancelación de los compromisos contraídos por la Municipalidad, en el supuesto de que sus finanzas no se lo permitieran?

Formular la pregunta importa contestarla y evidencia luego la futilidad por una parte y el perjuicio que por otra se infiere al éxito de los proyectos que reclama con urgencia el progreso de esta gran capital.

Esperamos que estas breves consideraciones bastarán para que al tratar el Senado en particular esos proyectos mantenga la sanción de la otra cámara en lo relativo á la garantía.

ACUERDO DE GABINETE

La huelga ferroviaria

LAS REVOLUCIONES DEL PARAGUAY

A las 3 de la tarde reunió ayer el Presidente de la República á todos sus ministros, en acuerdo de gabinete.

La reunión terminó á las 5 de la tarde; pero á las 4 se retiraron los Ministros del Interior y de Hacienda, para trasladarse al Congreso.

En el acuerdo se habló, en primer término, de las huelgas, y principalmente de la ferroviaria.

Los Ministros del Interior y de Obras Públicas por turno, hicieron conocer sus vistas, respecto al estado del conflicto y á la forma de darle solución, haciendo conocer todos los antecedentes que tienen en su poder, así como la opinión de las empresas y de los maquinistas.

Quedaron facultados los ministros Gómez y Ramos Mexía, para tratar de común acuerdo, si esto fuera posible, todo lo que se refiere á la normalización del tráfico ferroviario, oyendo las pretensiones de ambas partes interesadas.

Ambos ministros hicieron notar que los maquinistas están dispuestos á volver al trabajo, pero que exigen que sean reincorporados todos en sus antiguos puestos por las empresas, á lo que éstas se niegan, sosteniendo que no pueden despedir el personal nuevo que contrataron durante la huelga.

Parece que también fué tratada la cuestión paraguaya y que el Ministro de Relaciones Exteriores informó de la grave situación por que atraviesa aquel país y de los perjuicios ocasionados á los intereses argentinos.

Se dice que se acordó enviar instrucciones especiales á nuestro ministro en la Asunción, para que haga sentir más su influencia en la defensa de los intereses argentinos. Esto es un simple rumor que no ha sido confirmado oficialmente, pues tanto el Ministro de Relaciones Exteriores, como sus colegas de gabinete, han guardado absoluta reserva sobre las conclusiones á que se llegó en la reunión.

Finalmente los ministros subscribieron el decreto que publicamos en otra parte, relativo al registro de empleados públicos.

APUNTES PARLAMENTARIOS

LA REFORMA ELECTORAL

Esta tarde se reunirán los tres miembros de la comisión de negocios constitucionales del Senado y el Ministro del Interior, para seguir ocupándose de la reforma electoral.

El objeto de esta conferencia, que probablemente será la última, es ocuparse del sistema de elección puesto que los demás puntos de la reforma han sido ya estudiados.

Hemos dicho ya cuál es la opinión de cada uno de los miembros de la comisión, en lo que se relaciona con el sistema electoral. Como las opiniones están divididas y será muy difícil, por no decir imposible que se armonicen, lo probable será que la cuestión quede sin resolverse.

Se anuncia que el dictamen de la comisión, en una ú otra forma será presentado á la Cámara en la sesión de mañana ó en la del martes á más tardar.

REGISTRO DE EMPLEADOS

Movimiento del personal

DECRETO DEL PODER EJECUTIVO

En acuerdo de ministros fué firmado ayer un decreto relativo al movimiento del personal de la administración nacional.

El decreto está fundado en que la contaduría general de la Nación tiene entregado á la secretaría de la presidencia el censo de todos los empleados nacionales que se le encomendó, y en que resulta conveniente para el buen funcionamiento de la administración, la inmediata entrada en servicio del registro general de empleados públicos, siendo para ello necesario reglamentar la forma en que los ministerios y la secretaría de la presidencia procederán á dar ejecución al acuerdo que lo creó.

Se establece en el decreto que el movimiento del personal de la administración nacional se hará en lo sucesivo de acuerdo con las siguientes reglas:

Los subsecretarios de los ministerios comunicarán á la presidencia las vacantes á medida que se produzcan ó sean conocidas, con especificación de causa y propondrán, con el detalle de los antecedentes habilitantes los candidatos de los ministerios para llenarlas.

La secretaría de la presidencia estudiará en cada caso los datos correspondientes en el registro general y pedirá las ampliaciones que pudieran resultar necesarias.

El último día hábil de cada semana la secretaría someterá á la firma del Presidente, en un solo decreto para cada departamento, las aceptaciones de renuncias, exoneraciones, nombramientos, ascensos, pases y licencias y firmado que sea, lo pasará al respectivo ministerio.

Las propuestas que fueran observadas por el Presidente, serán devueltas con las debidas explicaciones á los ministerios respectivos.

Las vacantes de cargos de primera importancia y las de provisión urgente, se harán por decreto separado y en el día mismo.

Las reparticiones autorizadas para designar personal subalterno deberán enviar á las subsecretarías y éstas las pondrán en conocimiento de la presidencia, nóminas mensuales del personal designado, con especificación del cargo y del número de la cédula de identidad correspondiente.

Se recomienda especialmente á la policía de la capital y á los gobernadores de los territorios nacionales y por el ministerio del Interior se solicitará á los gobiernos de provincias, el cumplimiento del acuerdo relativo á informes sobre nuevos empleados.

Cada subsecretaría enviará copia legalizada á la presidencia de todo decreto ó resolución que se dictara y que con el registro tuviera atingencia.

CONCEJO DELIBERANTE

EL PRESUPUESTO

En las reuniones que celebró ayer la comisión de presupuesto del Concejo Deliberante, quedó terminado el estudio en general del proyecto enviado por el departamento ejecutivo, excepto en lo relativo á algunas partidas de importancia, cuyo monto se fijará hoy, definitivamente.

Esta tarde se dará comienzo á la redacción del informe que será sometido á la aprobación del Concejo.

Como lo habíamos anunciado, esta tarde se reunirá la corporación á fin de tomar en consideración el mensaje del departamento ejecutivo relativo á los asuntos de prórroga, cuya lista hicimos conocer hace algunos días.

LA EMPRESA DE CATALINAS

QUEJAS DE LOS AGENTES MARITIMOS

Cobro indebido de tarifa

El Centro de Navegación Trasatlántica se ha presentado al Ministerio de Hacienda, formulando una serie de cargos contra la empresa de Catalinas, que confirman lo informado anteriormente por el alcalde de la aduana de la capital.

El mencionado centro expone, que desde hace algún tiempo la empresa de Catalinas obliga á los agentes á firmarle ciertos compromisos al efectuar depósitos, que no están en armonía con la concesión dada por decreto y confirmada por la ley.

De todas las disposiciones referentes á dicha concesión se desprende que la mencionada empresa no puede tener facultad alguna superior á las de la aduana de la capital y ello se explica fácilmente, pues no es concebible que las aduanas nacionales se dejen hacer competencia por depósitos particulares en condiciones desventajosas para aquellas, como se ha declarado en decretos referentes al Dock Sur, por ejemplo.

Con motivo de la gran afluencia de patatas en estos últimos tiempos la empresa de Catalinas, para admitirlas en depósito exige á los agentes de vapores á firmar compromisos como el que á continuación se transcribe: Febrero de 1911.—"Por la presente nos comprometemos á abonar el almacenaje, estilaje de las patatas que se envían á esos depósitos del vapor ... de acuerdo á la tarifa especial establecida por la empresa ($ oro 1 los mil kilos, y $ oro 0'50 por almacenaje) siempre que los interesados no lo hicieran.

"En el caso en que la empresa se viera obligada á devolver la carga á algún interesado, nos comprometemos, de acuerdo con lo arriba establecido, á reembolsar á la empresa el importe de lo devuelto.

"Para el caso en que parte ó toda la mercadería se reembarcara, nos comprometemos á no acogernos á artículo segundo de la ley número 4928.

"El almacenaje y estilaje arriba establecido lo pagaremos aun cuando se arrime la mercadería á los vaciadores públicos, con los gastos extraordinarios que este trabajo ocasione, siempre que los interesados no lo hicieran."

Agrega el centro que compromisos como éste no son exigidos por las aduanas al efectuar depósitos de mercaderías en ellas.

Además, esas cláusulas tienen por objeto burlar las disposiciones de la concesión, pues al ampararse contra cualquier fallo por creer que la empresa no tiene derecho á cobrar la tarifa vigente por patatas á otra mercadería, como carga se ponga en el conocimiento, demuestra claramente que por lo menos, tiene duda de que no cobra la tarifa que le autoriza la ley, y la suposición es bien fundada, pues en el decreto de ley de concesión está expresado bien terminantemente, que la mencionada empresa no puede aplicar otras tarifas que las autorizadas por la aduana ó sus autoridades.

Así lo establece el artículo 8 de decreto de 16 de Agosto de 1872 y lo ratifican el decreto de 21 de Julio de 1875 y la ley que legalizó la concesión.

El artículo 8 dice: "El concesionario no podrá cobrar por almacenaje y estilaje más de lo que cobra la aduana".

La firma de estos compromisos no puede tener otro objeto, agregan los agentes, por parte de la empresa que ampararse en nuestra conformidad, cuando se aparta de la autorización que la ley le da; pero esa actitud no puede ser autorizada, porque es notorio que esa conformidad por parte de los agentes de vapores sería arrancada por la violencia moral de la necesidad que hay casi siempre de acudir á esos depósitos para librar al buque de su carga y de los términos de las disposiciones legales, se desprende claramente que es lo que la ley ha querido evitar, en cambio de los demás beneficios que ha concedido á esa empresa.

La nota del Centro hace referencia en seguida al informe expedido por el alcalde de la aduana, del cual se ocupó LA PRENSA, con motivo de un cobro iniciado por la mencionada empresa contra la administración de impuestos internos.

Finalmente, el Centro de Navegación solicita del Ministro de Hacienda que resuelva respecto de los siguientes puntos:

1o. Que la Empresa de Catalinas no puede cobrar por patatas ó cualquier otra mercadería que vaya á sus depósitos tarifa alguna tanto de depósitos como de almacenaje y estilaje que no esté autorizada por la aduana ó las autoridades.

2o. Que la mencionada empresa no tiene facultad para hacer firmar compromisos especiales á los agentes de vapores al efectuar los depósitos, siendo para ello las disposiciones aduaneras en aquello que le es concernientes, tanto en lo que se refiera á derechos como á obligaciones por parte de los que llevan ó le giran la aduana mercaderías á sus depósitos.

3o. Que tampoco tiene facultad para imponer á los agentes compromisos de responder por saldos roturas ó deterioros de la mercadería sino en la forma establecida para esos casos por la aduana de la capital.

MOVIMIENTO POLITICO

Unión Nacional

Con objeto de facilitar la reorganización, el comité de la capital de la Unión Nacional ha presentado su renuncia en masa.

El presidente de la junta nacional doctor Salas, ha salido para nombrar un comité provisional que tendrán ubicado en la casa de los amigos del senador Villanueva, siendo seguramente incorporados al mismo. El comité tendrá á su cargo la organización de los elementos partidarios.

En su última reunión, la junta nacional hizo saber al comité de la capital la incorporación de los nuevos elementos, para que este último resolviera su actitud.

Unión Cívica

Bajo la presidencia del señor Orlando Williams se reunió ayer el comité de la Unión Cívica en la parroquia de San Nicolás, (sección 14a.), para adoptar algunas medidas relacionadas con la próxima campaña electoral.

Entre otras de organización interna se acordó el nombramiento de una comisión especial de estudio y clasificación del padrón, formada por los señores Eduardo Hunter Hijo, Salvador Lara, Víctor J. Santamarina, Miguel Linares, Alfredo Giacci, Remo Tamoia, Adolfo Napp, Pedro Franzi, Raúl Mazza, Angel Sabelli y Daniel Videla Dorna.

Esta comisión será presidida por el presidente del comité seccional, señor Williams.

Además, se resolvió aumentar el número de secretarios del comité con dos más, siendo designados los señores Raúl Maza y Pedro Franzi.

El comité se encuentra reunido en sesión permanente, en el local de la calle Lavalle 673.

JOAQUIN ALBARRAN

† Ayer en París

Ha fallecido ayer en París el doctor Joaquín Albarrán, uno de los cirujanos más reputados de aquella capital.

Pocos miembros de su profesión podrán gloriarse de una carrera más fecunda y más jalonada de triunfos, y ninguno, ciertamente, de origen americano como el, pues el doctor Albarrán era nacido en Segua la Grande (Cuba), el 8 de Mayo de 1860.

En 1884 este sabio ganó el premio Godard y fué nombrado interno de los hospitales de París. Ese fué el principio de sus éxitos y el primer homenaje á su poderosa mentalidad. Cada año, casi, agregaba un nuevo lauro á su corona de hombre de ciencia: en 1892 se le designó profesor agregado de la Facultad, al año siguiente le laureó el Instituto, desde 1894 fué cirujano de los hospitales de París, en 1897 ganó el premio Trenthay y fué laureado por la Academia de Medicina; á los pocos meses se le ofrecía el premio Barbier y fué laureado por la Facultad, en los años 1899 y 1904 se llevó por segunda vez el premio Trenthay, y en 1906 el Montyon, de la Academia de Ciencias. Desde 1906 era profesor de la Facultad y en 1908 presidió el Congreso Internacional de Urología. Era autor de numerosas é importantes obras sobre urología, entre las que deben citarse "El riñón de los urinosos", "Los tumores de la vejiga", "Estudios sobre los microorganismos aberrantes en las afecciones urinarias", "Tratado de las vías urinarias", "Exploración de las funciones renales", "Tratado de medicina operatoria de las vías urinarias", etc., etc.

Acostumbrado á triunfar desde las aulas, fué el mejor amigo en todos los casos, el doctor Albarrán conservaba una sencillez y amabilidad que hacían encantador su trato. Jamás olvidó su origen americano, y bastaba pronunciarle como tal para encontrar una más franca y generosa acogida. Muchos jóvenes de todos de este continente recurrían á él tanto en su carácter de amigo y médico como en el de amigo. Su consejo fué siempre desinteresado nunca buscaba en ello otra satisfacción de haber cumplido con su deber de profesional y de caballero. El general Lavalle cuando fué en busca de salud á París le consultó la afección operatoria y fué debido á sus advertencias que el viejo militar consintió en ello. Pero al propio tiempo advirtió á sus amigos y amigos que el león de los combates en los días muy contados, y que la operación importaba sólo una prórroga. Y así fué; aquel prestigioso jefe no respetaría la muerte en tal campo de batalla, murió á los pocos meses. Hasta sus últimos días conservó el recuerdo de los servicios que le había prestado el doctor Albarrán, que no ha sido un médico sino un amigo fraternal en desgracia.

El año pasado se levantó al doctor Albarrán una estatua en su ciudad natal, el monumento fué ejecutado por subscripción popular y fué develado por el escultor Aralia, en Roma. Allí, la ciudad eternal le colocó en el pedestal: SA Joaquín Albarrán. Hijo predilecto de nuestra tierra. Este monumento es un tributo rendido en vida al talento, á la virtud y al patriotismo".

Más abajo en el pintoresco lenguaje: "Cuán lo será el valor del hombre que honor tal alcanza sin que la envidia

EL CONFLICTO DE LOS MAQUINISTAS

ESTADO DE LAS NEGOCIACIONES

Continúan las deficiencias en los servicios de trenes

LOS GERENTES Y REPRESENTANTES CON EL MINISTRO DE OBRAS PUBLICAS

LA REUNION DE AYER

BASES PARA INTEGRAR EL PERSONAL DE MAQUINISTAS

EL APOYO DEL GOBIERNO A LAS EMPRESAS

EN LAS ZONAS AGRICOLAS DEL INTERIOR

LOS EFECTOS DE LA HUELGA

ACCIDENTE EN LA ESTACION FISHERTON

INFORMACION DEL INTERIOR

La huelga está aún en pie. Las empresas, los obreros y el gobierno, siguen celebrando conferencias y el país continúa viviendo bajo el peso de un verdadero desastre.

En todos los centros comerciales se esperaba ayer, con legítima ansiedad, la terminación del conflicto. Desgraciadamente, no ocurrió ninguna novedad en el sentido indicado y todas las horas del día transcurrieron en deliberaciones más ó menos secretas.

Ya van transcurridos doce días de huelga. Los miembros de La Fraternidad, se mantienen en su actitud, solidarizados dentro de lo que juzgan su derecho. Las empresas, por su parte, plantean y sostienen el conflicto dentro de sus intereses, y el gobierno, entre tanto, merced á la intervención del senador Villanueva, celebra entrevistas con obreros y patrones, por el órgano de sus ministros del Interior y Obras Públicas, respectivamente.

Las empresas juzgan bueno el servicio ferroviario; pero el público, que paga el pasaje como en épocas normales, lo considera detestable.

LOS GERENTES Y EL MINISTRO DE OBRAS PUBLICAS

En el despacho del Ministro de Obras Públicas se realizó ayer la anunciada reunión de los gerentes de ferrocarriles, para considerar diversos puntos relativos á la terminación del conflicto. Concurrieron los representantes de todas las empresas.

El Ministro de Obras Públicas expresó que en la mañana de ayer los delegados de los maquinistas manifestaron al Ministro del Interior, que no podían aceptar que las empresas, para volver á recibirlos, seleccionen el personal y que tenían resuelto que reingresaran todos, ó ninguno.

Los representantes de las empresas insistieron en que no les era posible aceptar ese temperamento, de acuerdo con lo que manifestaron anteriormente, pues cuentan con personal que han tomado durante la huelga, al cual no pueden despedir.

Ahora bien: para disipar los temores de los maquinistas, de que se ejerzan con ellos algunas venganzas y se deje sin trabajo á los promotores del movimiento propusieron los gerentes que el Poder Ejecutivo nombre una comisión que presida la readmisión de los obreros, para que vuelvan á sus tareas los más competentes y de mejor conducta.

El Ministro de Obras Públicas aceptó, en principio, el temperamento para trasmitirlo al Ministro del Interior, quien lo hará conocer hoy á los obreros.

Por otra parte, el Ministro de Obras Públicas comunicó á los representantes de las empresas que el gobierno estaba resuelto á que no se interrumpiera el tráfico y que en caso de que los maquinistas no aceptarán volver al trabajo en esas condiciones, se fijará un plazo á las compañías ferroviarias para normalizar el movimiento, en forma que puedan proveerse del personal necesario aquí y en el extranjero. Mientras tanto, el gobierno les facilitará personal del Ministerio de Marina.

LA CONTESTACION DE LOS MAQUINISTAS

De acuerdo con lo convenido, ayer antes de mediodía, concurrieron al Ministerio del Interior los delegados de los maquinistas y manifestaron al doctor Gómez que habían resuelto aceptar cualquier negociación, siempre que ella se hiciera sobre la base de la readmisión total de los obreros huelguistas, pues de lo contrario ninguno volverá al trabajo.

El Ministro del Interior les expresó, entonces, que, con esa exigencia se colocaban en un terreno en que era difícil llegar á un arreglo, pues las empresas sostenían que no podían tomar nada más que una parte del personal en huelga.

LOS INCONVENIENTES DE LA HUELGA

Un miembro de la redacción de este diario que recientemente ha efectuado una gira por la zona agrícola de la provincia de Córdoba, nos hace saber desde el Rosario, que los servicios ferroviarios, se realizan fuera de horario, y que en la mencionada zona agrícola son continuos los lamentos que se escuchan por la situación que crea la huelga, siendo imposible valorar los incalculables trastornos y perjuicios que ha ocasionado.

ACCIDENTE EN FISHERTON

La empresa del ferrocarril Central Argentino nos explicó ayer el accidente ocurrido en la estación Fisherton, y del cual resultó víctima uno de los ingenieros de la empresa, señor Juan Miller, el cual, según la oficina de tráfico, perdió la vida del modo siguiente:

Un tren especial de carga que salió de la citada estación el miércoles pasado, á las 8 de la noche, chocó á la entrada de la estación con un corte de vagones que estaba obstruyendo la vía general y los descarriló.

El señor Miller y otro ingeniero que viajaba en el mirifaque de la máquina del tren de carga, al darse cuenta del peligro, saltaron á la vía.

El ingeniero Miller cayó con los efectos del envión de la máquina, sufriendo heridas graves, mientras que su compañero se salvó milagrosamente.

El herido fué transportado al hospital en Rosario, donde dejó de existir en el día, á causa de su estado grave y la pérdida de sangre.

Sobre este accidente, nuestro corresponsal en Santa Fe, nos envía la siguiente información:

Santa Fe, Enero 18—El ingeniero Juan Miller, inglés, de 38 años de edad, pereció en un accidente ferroviario, en Fisherton. Había salido de ésta en compañía de otro ingeniero á fin de inspeccionar la tarea de los maquinistas empleados recientemente con motivo de la huelga. Avanzaba en una locomotora, cuando al llegar á un desvío, en medio de la oscuridad de la noche, advirtieron que unos vagones se acercaban en dirección contraria. Sin tiempo para efectuar una maniobra oportuna, ambos decidieron arrojarse de la locomotora.

Miller lo hizo con tan mala suerte, que fué arrollado por aquel convoy, perdiendo la vida instantáneamente. Los vagones causantes de la desgracia acababan de ser desprendidos y dejados en un desvío por un tren de carga que venía de Carcarañá.

En vez de quedar en el sitio donde se quería dejarlos estacionados, corrieron á favor de una pendiente, con las lamentables consecuencias de que hemos hecho relato.

LOS DIARIOS DEL INTERIOR

La falta de circulación de trenes de carga, con motivo de la huelga ferroviaria, ha comenzado á hacerse sentir entre los colegas del interior, que no habían tenido la precaución de proveerse de papel en cantidad bastante para el consumo de varios días.

Un diario de Córdoba, ha suspendido su aparición por esta causa y si la huelga continúa unos días más, serán varios los colegas del interior que tendrán que cerrar sus puertas.

COMO SE RECLUTA PERSONAL

Un joven empleado de una oficina nacional, comunicó ayer telefónicamente á su jefe, que no le era posible concurrir á llenar sus deberes burocráticos, y como aquél le advirtiera que incurría en falta que le comportaría el descuento del día de sueldo, el empleado contestó que eso no le afectaba económicamente, porque una empresa ferroviaria, juzgándolo capaz de manejar una locomotora, por su condición de estudiante de ingeniería, le había contratado como maquinista, á razón de 30 pesos diarios.

Este "técnico" corre trenes de pasajeros.

FERROCARRIL DEL SUD

Como en todos los informes de las oficinas de tráfico, se nos dijo ayer en esta empresa que los servicios corren con regularidad, á pesar de las informaciones que á diario llegan de nuestros corresponsales, haciendo notar el atraso de los trenes y los perjuicios que ocasiona la huelga en las diferentes estaciones de la línea.

Dice la empresa, que ha reingresado un maquinista de los que estaban en huelga.

En Buenos Aires y Bahía Blanca, agregó, se sigue presentando personal idóneo para el servicio de maquinistas y fogoneros, lo que permite hacer correr más trenes.

Agregan estas informaciones del ferrocarril, que de los vapores que llegan á Ingeniero White se ofrecen maquinistas y fogoneros con certificados que acreditan su competencia en la conducción de locomotoras.

El expreso nocturno entre Buenos Aires y Mar del Plata, formado de coches-dormitorios solamente, correrá hoy viernes y mañana sábado, saliendo de plaza Constitución á las 10 p. m, para Mar del Plata y de regreso saldrá de este último punto el domingo 21 á las 10.10 p. m., para llegar á la capital á las 7.40 a. m. del día siguiente.

El sábado 20 del corriente se correrán los siguientes trenes adicionales:

De plaza Constitución á Las Flores, vía Monte, y vuelta como tren número 180; de plaza Constitución á Saladillo y vuelta como tren número 194; de plaza Constitución á Navarro y vuelta como tren número 194; de plaza Constitución á 25 de Mayo y vuelta como tren número 194.

Dice la empresa, que se continúa aceptándose carga en Solá para despacharse á las estaciones de la línea y que la cantidad diaria de vagones que se despachan varía entre 500 y 600, los cuales son agregados á los trenes y despachados sin demora.

Con motivo de efectuarse hoy una reunión en el hipódromo de Longchamps, se correrán dos trenes especiales entre plaza Constitución y el lugar del hipódromo.

A fin de facilitar á los remitentes el despacho de sus encomiendas por todos los trenes que salen de Constitución, para distintos rumbos de la línea, se ha resuelto que la oficina de encomiendas permanezca abierta desde las cuatro de la mañana.

FERROCARRIL DE SANTA FE

En el informe remitido ayer por las empresas á este diario, se hace notar que los equipos de servicio, fueron durante el día 61 y á disposición 21, es decir, un total de 82 equipos que prestan servicio.

El número de trenes de carga, agrega, está subordinado á las necesidades del comercio, así es que si no se ha corrido un número más elevado, es debido á la falta de mercadería á transportar. De modo que afirma este informe, no hay mercaderías atrasadas en ninguna estación

FERROCARRIL OESTE DE BUENOS AIRES

Como todos los días, esta empresa informó ayer que el servicio se ha efectuado sin novedad alguna.

En la sección urbana, según informes que recogimos en la estación Once de Septiembre, los trenes llegan con atraso, dificultando con sus paradas en medio del recorrido, el cumplimiento del horario de los trenes generales.

Durante el día de ayer, según datos de la empresa, entraron á Tablada y Mataderos, 232 vagones cargados con vacunos, lanares y porcinos, y hay en viaje cuatro trenes con hacienda, procedentes de las estaciones de la empresa, uno del ferrocarril al Pacífico, y cinco de las líneas del ferrocarril del Sud.

Según informaron en la administración, los trenes de pasajeros continúan corriendo de acuerdo con el número establecido por el último horario provisional.

Hoy se confeccionará un nuevo horario, para ponerlo en vigencia desde el día de mañana.

FERROCARRIL CENTRAL DE BUENOS AIRES

El departamento de tráfico de esta empresa ferroviaria, nos comunicó anoche, que los servicios de trenes, tanto de pasajeros como de carga, se cumplen con regularidad.

Ayer entró el tren número 8, procedente de Entre Ríos, sin que haya efectuado trasbordo en Zárate.

Entraron en la estación principal, 72 toneladas de verdura y 30.000 litros de leche.

También se corrió un tren especial de carga de la provincia de Entre Ríos hasta la estación Federico Lacroze. Este tren correrá en lo sucesivo transportando hacienda.

FERROCARRIL BUENOS AIRES AL PACIFICO

Informa la empresa que cada día que pasa se aumentan los servicios de pasajeros y de carga, habiéndose corrido durante el día entre trenes locales y generales de pasajeros, y entre locales y generales de carga 207 trenes.

Dice la gerencia que se transporta en gran cantidad pasto seco, cereales, artículos de corralón, mercaderías en general, fruta fresca y vino, y durante el día de ayer se transportaron 1.600 animales vacunos, de los cuales una parte se destinó á Chile.

Según los datos de la empresa, hay en servicio 464 maquinistas y fogoneros.

FERROCARRIL CENTRAL NORTE

Según el representante de este ferrocarril, en la sección Sud, han sido suprimidos los trenes 21 y 22, entre Santa Fe y Añatuya, que corrían 4 veces por semana, pero en cambio corren diariamente los trenes 19 y 20 en vez de hacerlo tres veces por semana.

Corren dos veces por semana, trenes entre Bandera y kilómetro 49, Puna y Santa Justina, Quimilí y Gancedo.

En la sección Norte, queda restablecido el servicio en general, dando todas las combinaciones necesarias.

Los trenes 3 y 4 corren desde Tucumán Norte, hasta tanto las otras empresas restablezcan sus servicios.

Han corrido 10 trenes de carga en la sección Norte y 22 en la sección Sud.

Una fuerte creciente, el 13 de Enero, cortó uno de los estribos del Puente Ledesma. No ha sido posible restablecer el servicio por cuanto las obras provisionales y defensas que se están efectuando, han sido destruidas por nuevas crecientes y lluvias torrenciales.

Hay en servicio más de cien equipos completos.

FERROCARRIL CENTRAL ARGENTINO

Informa la gerencia de tráfico que los trenes de la línea principal salen á horario y que son pocos los atrasos é inconvenientes que existen en el recorrido de trenes.

Ayer, el tren diurno, lado Rosario, número 3, salió á las 8.05 a. m., con 54 ejes, llevando una gran cantidad de pasajeros para Rosario y el Norte y estaciones intermedias. El tren 1, lado Central, con pasajeros para Rosario, Peramino, Sastre, V. Tuerto, Córdoba y estaciones intermedias, salió á las 7.50 a. m., compuesto de coches de primera y segunda clase y furgones en un total de 62 ejes.

Se corrieron dos trenes especiales de pasajeros entre Retiro, Belgrano y Villa Ballester.

En la división de la provincia de Buenos Aires, corrieron ayer trenes de carga, en los siguientes puntos:

Retiro á Pergamino, Pergamino á C. Gómez, Pergamino á Victoria; Victoria á Pergamino, Retiro á Rosario, Zárate á San Martín, San Martín á Retiro, Retiro á Tigre, Tigre á Retiro, Retiro á Victoria, Pergamino á San Martín, Victoria á Retiro, Retiro á San Martín, San Martín á Colegiales, Retiro R. á Belgrano y Retiro R. á V. Ballester.

En la división Rosario, se corrieron los siguientes trenes de carga:

Retiro á Pergamino, C. Bustos á Río IV, Rosario á Pergamino, Córdoba á V. María, C. Gómez á Rosario, C. Bustos á Rosario, S. Martín á Rosario, V. Tuerto á Río IV, V. Tuerto á Rufino, Gálvez á Céres, S. Nicolás á Baradero, Río IV á V. María, Rufino á V. Tuerto.

FERROCARRIL ARGENTINO DEL NORTE

Informa el representante de este ferrocarril, que el servicio de pasajeros se ha efectuado sin novedad, habiéndose corrido los siguientes trenes de carga:

Cruz del Eje á Deán Funes y vuelta; Cruz del Eje y Tello; Chilecito á Serrezuela, Mascazín y San Juan, Cosquín á Dique y vuelta; kilómetro 20 á Argüello y vuelta.

Hay en servicio 34 equipos completos

F. C. GENERAL DE LA PROVINCIA DE BUENOS AIRES

El departamento de tráfico informó ayer que corrieron sin inconvenientes trenes de pasajeros en el servicio local. El horario de estos trenes no ha sufrido modificaciones y ha sido publicado en ediciones anteriores.

Ayer se corrieron tres trenes de ganado con destino á los frigoríficos y 10 trenes de carga en las diferentes secciones de la red, conduciendo mercaderías generales.

LOS SERVICIOS DEL FERROCARRIL DEL SUD

El tren que salió anoche de plaza Constitución con destino á Burzaco, al llegar al kilómetro 5, es decir 20 cuadras antes de llegar á la estación Lanús, tuvo que detenerse por averías sufridas en la máquina. Se hizo necesario buscar una locomotora de los depósitos de talleres, á fin de que el convoy pudiera continuar la marcha.

Después de media hora se pudo traer la máquina número 460, cuyo piloto amenazó con trozos de carbón al público, que hacía demostraciones de desagrado por la dirección del tren.

En ese momento, pasó un convoy de plaza Constitución y en lugar de utilizarlo para poner en marcha al tren detenido, se le dió vía libre, por cuyo motivo los pasajeros tuvieron que permanecer otra media hora en medio de los vías ó en los coches, esperando que se pusiera en movimiento el tren. En ese intervalo los agentes de policía hicieron alarde de fuerza, amenazando á muchos pasajeros con el sable.

Señalamos este inconveniente á la empresa á fin de que trate de regularizar este servicio que cada día empeora.

EN LA FRATERNIDAD

Damos á continuación los informes recibidos en las oficinas centrales de la sociedad de maquinistas y fogoneros, de las seccionales del interior, sobre la marcha de la huelga y los percances que ocurren en el servicio ferroviario:

Libertad. (F. C. Midland). — Por graves desperfectos, han quedado inutilizadas las máquinas números 3 y 8. En la estación La Rica, un maquinista llamado Hapwkins quemó la caldera de la locomotora 24.

Ferrocarril Nord Este Argentino.—En este ferrocarril se han quemado las locomotoras números 15, 54 y 33 y está inutilizada por roturas, la 22. Descarriló la 44.

Ferrocarril Rosario, (Campana)—El personal del frigorífico está de vacaciones por falta de trasporte de hacienda. Los trenes llegan con grandes atrasos. Las máquinas trabajan casi sin vapor y los coches vienen por lo general desacoplados, lo que en caso de peligro, sería de fatales consecuencias.

Del "Ferri-boat"—Un escribiente y un cambista suplantan el personal de locomotoras, á consecuencia de lo cual, el servicio es en extremo deficiente. Por lo pronto se han destruido dos locomotoras en ocho días; la número 53 y la número 52. Se trajo entonces de Ibicuy la número 10.

Los especiales á Mar del Plata.—Corren estos trenes pero la hora de llegada á destino es variable. Desde que se declaró la huelga, no se ha hecho correr un sólo coche "pullmann".

La hacienda.—Para que el público y los hacendados comprueben en qué forma se hace el transporte de hacienda, se hace notar que en la fecha 15, un tren que venía de La Larga, empleó para llegar al Empalme Lobos, 30 horas, siendo que el trayecto normal es de 14 horas. La hacienda sedienta y por el tiempo trascurrido llegó moribunda á destino.

En el ramal de La Paz.—Desde la fecha del paro no corre más que un tren de ida y otro de vuelta.

Laboulaye, (F. C. P.).—El tren número 1 llegó tarde con tres horas de atraso. La combinación de los trenes funciona solamente por los atrasos. Sólo corren los trenes, los jefes é inspectores.

Ferrocarril del Oeste.—Los trenes de pasajeros aún deben llegar á las 4.47. Llegan después de las 7.30.

Junín, Enero. (F. C. P.)—La regularización de los servicios es inexacta.

En tiempos normales corren por este ramal, 24 trenes de pasajeros por vía general y seis á Bahía Blanca. Hoy el total está reducido á 12. Los 30 trenes de carga han desaparecido por completo. El día 18 la máquina 107 plantó en la estación Caldenadas, por haber saltado las válvulas de seguridad.

Ferrocarril del Sud.—Los trenes de carga que están corriéndose en la actualidad, no pueden llegar á destino. La máquina 188 fué traída á remolque. Después de quemada se le cambiaron los tapones fusibles y en seguida fué puesta en servicio. El tren de encomiendas que salió de Plaza Constitución á las 12 m., llegó sólo hasta San Vicente, en donde quedó detenido.

Ferrocarril del Oeste.—El tren número 18, con máquina 197, salió de Merlo á las 8.38 a. m., y paró entre Liniers y Vélez Sarsfield por falta de vapor. Entre Flores y Caballito corría á razón de 10 kilómetros por hora. En un recorrido de 20 kilómetros que normalmente se efectúa en 50 minutos, empleó cerca de dos horas.

Ferrocarril Central Argentino.—En la tarde del día 17, remolcaba unos cuantos vagones la máquina número 67, de Retiro á Belgrano, con mucha lentitud. Acto seguido quedó parada.

Ferrocarril del Sud.—El tren que salió de Domselaar á las 9.9 a. m., estuvo nueve minutos parado antes de entrar en la estación Constitución. Por la misma vía en que estaba el tren de pasajeros, se mandó una máquina y por un milagro no hubo un choque. Eran las 10.30 a. m.

Ferrocarril del Oeste.—A Talleres de Liniers, procedentes la mayor reserva, fueron remitidas las locomotoras números 902, 912 y 916, por estar inutilizadas.

El día 16, el tren 25, de Office á Villegas, debiendo llegar por horario á las 11.20 p. m., lo hizo á las 6.5 p. m. del día siguiente. Entre estaciones Quirno Costa y Bayauca, estuvo detenido mucho tiempo por falta de vapor. Lo conducía el inspector Botuell.

El inspector Zamorano conduciendo un tren de carga, apretó demasiado los frenos á vapor en la estación Merlo, y siguió con frenos apretados hasta Moreno, quedándose en la pendiente. Al llegar á Gorostiaga quemó la caldera de la máquina número 323.

Las informaciones de las empresas—Dicen los miembros de La Fraternidad, que las empresas hacen circular noticias que carecen de toda veracidad, con objeto de que el personal en huelga se desanime.

Un atentado—En la estación Retiro se han disparado varios tiros contra un maquinista, habiendo querido inculparse del hecho á los huelguistas.

Dicen en La Fraternidad, que esta versión carece en absoluto de fundamento, según las averiguaciones practicadas.

Estado de las locomotoras—En el ferrocarril Sud, 23 máquinas quemadas; ferrocarril al Pacífico, 8; ferrocarril G. O. Argentino, 6; ferrocarril Oeste, 0; ferrocarril Central Argentino, 11; ferrocarril Central Córdoba, 2; ferrocarril Midland, 3; ferrocarril Central Buenos Aires, 2; ferrocarril Santa Fe, 4; ferrocarril Central Norte, 1; y ferrocarril Nordeste Argentino, 3; inutilizadas, en el ferrocarril Midland, 3; ferrocarril Nordeste Argentino, 1; ferrocarril Entre Ríos, 2; ferrocarril Oeste, 1; ferrocarril Central Norte, 3; ferrocarril Sud, 1; ferrocarril al Pacífico, 4; y ferrocarril Central Argentino, 1.

(De nuestros corresponsales, por telégrafo)

BUENOS AIRES

Bahía Blanca, Enero 18 — La huelga ferroviaria continúa en el mismo estado. La empresa del ferrocarril del Sud dice que hoy corrieron veinte trenes de carga.

Los perjuicios que ocasiona la huelga son enormes en toda la zona. El comercio sufre una paralización considerable, por lo que todos están contestes en la necesidad de que termine el actual estado de cosas.

Zavalía (Junín), Enero 18 — Desde ayer corren trenes de carga por este ramal, lo que prueba que el servicio tiende á normalizarse.

Mercedes, Enero 18 — El tren local del Pacífico llegó anteanoche á la 1 de la mañana, es decir, con notable atraso. El de Trocha Angosta que corrió por primera vez ayer con pasajeros desde esa capital hasta Pergamino, arribó con cerca de dos horas de atraso.

La empresa del Oeste ha publicado avisos en los diarios locales, ofreciendo plazas de maquinistas y fogoneros, á personas que hayan manejado motores de trilladoras ú otras máquinas. A los fogoneros se les abonará doce pesos por día, mientras dure la huelga.

En un tren de esta línea venía como fogonero un panadero y en otro que circuló horas antes, se encontraba un ex agente de policía desempeñando el cargo de fogonero.

Los obreros permanecen tranquilos y están á la expectativa de lo que resuelva La Fraternidad.

Garín, Enero 18 — Esta población se ve sumamente perjudicada por la huelga de maquinistas, por estar desde su comienzo incomunicada con la capital, desde que no hay más que un tren por la noche, y éste siempre pasa muy atrasado. Solamente con restablecer el tren de Pergamino se haría un servicio regular, pues el atraso de dicho convoy y la falta de trenes diarios, ocasiona enormes perjuicios al público, comerciantes y agricultores en general.

B. Bavio, Enero 18 — Hoy es el primer día que corre un tren de carga. El servicio de trenes es deficiente.

Corre un tren diario entre La Plata, Bavio, Magdalena, Atalaza-Jonte y Vieytes.

En los momentos actuales, esta huelga origina graves perjuicios.

Las panaderías en ésta se quedan sin harina, habiendo subido ya el precio del pan y galleta; como se comprende, es una situación insostenible, principalmente para la gente pobre.

Campana, Enero 18 — Llegó con atraso el tren local que debe llegar á las 8.55, y el de horario, que debe hacerlo á las 9.30, llegó á las 10.

No tengo conocimiento de que haya pasado hoy más que un tren de carga. No se reciben cargas, sino condicionales.

Nueve de Julio, Enero 18 — Desde hace días, la población está á oscuras, pues la fábrica no funciona por falta de carbón.

De seguir en huelga así, quedaremos también sin aguas corrientes, pues la casa de máquinas tiene apenas un escasísimo depósito de carbón.

Las quejas del público y del comercio por esta causa, son generales.

Tapalqué, Enero 18 — Los servicios de trenes continúan siendo provisionales y mal atendidos.

Los pocos trenes que llegan de ésa lo hacen con 2 ó tres horas de atraso. La opinión pública considera que el gobierno es el principal causante de que no se normalice esta situación creada por la huelga de maquinistas y fogoneros.

Son leídos con verdadero interés los artículos que á este respecto publica LA PRENSA.

Carmen de Areco, Enero 18 — Se tienen noticias de que la huelga ferroviaria ocasiona grandes perjuicios y contratiempos.

J. M. Micheo (General Alvear), Enero 18 — Es verdaderamente lamentable el pésimo servicio de trenes que actualmente presta la empresa del ferrocarril del Sud.

Los trenes de pasajeros que corren por aquí llegan siempre con tres, cuatro y cinco horas de atraso, dirigiendo las máquinas personas del todo incompetentes.

Para demostrar el pésimo servicio voy á citar un caso recientemente ocurrido: el 14 del corriente, á las 8 a. m., salió de kilómetro 6 un tren compuesto de gallineros vacíos para cargar hacienda y llegó á esta localidad el 15 á las 6 p. m.

Empleó 21 horas para recorrer la distancia de 217 kilómetros.

Desde la estación Barrancosa, á esta localidad, hicieron tres horas para recorrer diez y siete kilómetros y en mitad del camino, entre ambas estaciones, dejó la mitad de los vagones por no poder traerlos, á causa de la poca pericia del maquinista, regresando después á buscarlos. El mismo tren conducía gallineros para Alvear, á donde llegó á las 11 p. m., después de tres horas de viaje para recorrer diez y siete kilómetros.

Estos procedimientos, completamente irregulares, acarrean graves perjuicios al público, que protesta con toda justicia.

Aquí no se despachan ni reciben cargas, desde el día 4 del corriente mes, y ya se empieza á carecer hasta de los artículos de primera necesidad.

Los artículos de LA PRENSA, al respecto, son leídos con verdadero interés.

En la vía del ferrocarril está creciendo el pasto, de manera que pronto obstruirá el paso de los trenes, pero la empresa se preocupa poco del asunto.

General Alvear, Enero 18 — El tren número 28, de pasajeros, con máquina 155, que salió de ésta para General Lamadrid á las 4.30 p. m., solicitó auxilio por habérsele quemado las calderas en el trayecto. Remolcó nuevamente dicho tren, hasta ésta, la máquina 137, que había ido en su busca. Felizmente, no hubo desgracias personales.

Los pasajeros formularon protestas en forma enérgica.

San Pedro, Enero 18 — La huelga de ferrocarriles produce innumerables perjuicios al comercio; desde su declaración, no se recibe ninguna carga de ésa. Los trenes de pasajeros llegan con mucho atraso. El que viene de ésa llega, generalmente, con dos horas de atraso, y el de Rosario con una hora.

Se critica el proceder de la empresa, que no hace correr el tren local hasta ésta, en cambio, va hasta Baradero.

Junín, Enero 18 — El tren de pasajeros número 32, que llega á las 11.5, a. m., chocó con una locomotora que en ese instante evolucionaba en la misma vía. Del choque, felizmente, no hubo desgracias personales que lamentar, sino desperfectos en las locomotoras.

Saladillo, Enero 18 — El tren que sirve cada dos días esta ciudad, llega á ésta con cuatro ó cinco horas de atraso, respecto al horario provisional. Hasta ahora se ha llegado allí á las 11 de la noche, con la consiguiente molestia, agravada por la circunstancia de que el coche comedor es insuficiente para contener la gran cantidad de viajeros, produciéndose allí escenas desagradables.

Los trenes de ésa llegan siempre con dos horas de atraso.

Se nota, en general, impericia de los conductores de máquinas. He podido comprobar, además, en un tren de hacienda destinado á ésa plaza, gran mortandad de novillos debido según unos al tiempo que en los brazos ha permanecido, y según otros, á la impericia de que he hecho mención, que hace sufrir grandes golpes al convoy.

En el comercio local se agita la idea de protestar de este estado de cosas, por los enormes perjuicios que sufre, que si así siguen, serán en breve tiempo considerables é llevantables.

Tigre, Enero 18 — En la casa de comercio del señor José Marabotto se reunió ayer una comisión de comerciantes é industriales resolviendo elevar al superintendente del ferrocarril Central Argentino una nota pidiendo qué se restablezca el servicio de trenes de carga, que no corren á esta estación desde el primer día de la huelga.

En la referida nota, en atención á los perjuicios que les causa la huelga, piden se disponga el envío de trenes de carga de Retiro al Tigre, en vista de tener todo el comercio, no sólo de este pueblo, sino también de todos los pueblos del Norte, mercaderías cargadas en la estación Retiro desde el día 6 del corriente, es decir, desde hace ya casi quince días. Muchas de estas mercaderías se hallarán ya en estado de descomposición debido á lo delicado de su clase y otras golpeadas por el cambio continuo de vagones ó perdidas por los grandes calores reinantes.

"Aparte de esto, la notable carencia de artículos de consumo que pone en alarma á este vecindario, á causa de ir paulatinamente, y día á día, terminándose las existencias de nuestros depósitos, manifiestan que les obliga á dirigirse al superintendente de tráfico llevando á su conocimiento las razones expuestas y pidiéndole quiera resolver de acuerdo con su petición, á fin de evitar mayores perjuicios al comercio y á la industria y el consiguiente trastorno á la población".

Firman los señores: Castiglioni y Marabotto, Juan B. Valle, José Marabotto, Serafín Maretti, Molinos y Brieva, R. Vmieri, Ramón Real, Juan Turrau, Angel Spagnoletti, Pedro D' Amet, Bacalao Hnos., Rodolfo Cánepa, Adolfo Seber, Alejandro Baldini, Francisco Lavera, E. Tomatis y Hnos., Domingo Etchebarne (hijo), Francisco Landa, José López, Pesel, Voso y García, Fortunato Pugliano y muchos otros.

CORDOBA

Córdoba, Enero 18—El diario "Justicia", no apareció esta tarde, porque para su impresión hay falta de papel en plaza.

Otros diarios se hallarán en igual caso dentro de dos ó tres días, si no mejoran los servicios ferroviarios.

Córdoba, Enero 18 — Las distintas empresas ferroviarias estiman que á principios de la próxima semana quedarán normalizados los servicios, pues los maquinistas y fogoneros en huelga vuelven paulatinamente al trabajo, según dicen.

Reina expectativa pública por conocer el resultado de las últimas tentativas de arreglo.

Según informan de ésa, se siguen ofreciendo para conducir locomotoras los ex conscriptos mecánicos de la armada.

Se anuncian para mañana nuevos servicios de trenes de carga.

Laboulaye, Enero 18 — Según denuncian los maquinistas en huelga, á Antonio Caciamani se le obligó á trabajar como maquinista por medio de la policía, á pesar de haber hecho presente su incompetencia para dirigir una locomotora.

En el ramal á Villa Valeria sólo ha corrido un tren de carga, á pesar de la importancia de esa línea.

El de pasajeros de dicho ramal llegó á las 12 de la noche, en vez de las 7.30 p. m.

Como maquinista, se hace trabajar á un limpiador que tiene 15 años de edad.

El tren 9 llegó el 16, con 2 horas de atraso.

El 4 del corriente fué despachado un vagón cargado con patatas, de Viamonte, que todavía no ha llegado á ésta, punto de destino.

Los arranques de los trenes son tan violentos, que causan molestias á los pasajeros.

Días pasados, al ir á enganchar á un tren un coche, se efectuó con tanta violencia, que los platos y cristales del comedor se hicieron pedazos.

Una persona que viajaba en dicho tren se quejaba de fuertes dolores en la espalda, debidos á la violencia con que arrancaba ó paraba el convoy.

Llegó un piquete del 10 de caballería.

Los huelguistas proceden en forma tranquila.

EL DIA SOCIAL

DOCTOR NARCISO SOSA — Después de sufrir una enfermedad penosa, dejó de existir ayer el doctor Narciso Sosa, miembro distinguido é ilustrado del foro de esta capital.

En las épocas agitadas de la política del país, en las jornadas de 1890 y en las que sucedieron á los acontecimientos de la época, el doctor Sosa compartió horas de lucha al lado del doctor Alem, destacándose por sus condiciones de carácter y por su acción en las horas de prueba.

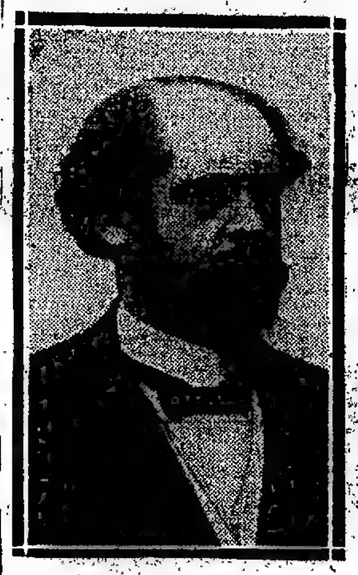

No desempeñó cargos públicos y su vida la consagró á su estudio de abogado, completamente retirado de la acción política de los partidos.

La comisión directiva del comité radical en la parroquia del Pilar, en sesión celebrada ayer, ha resuelto invitar á los correligionarios para asistir al sepelio de los restos del doctor Narciso Sosa, acto que se efectuará hoy á las 4 de la tarde, en el cementerio del Norte.

GUIDO SPANO — Cumple hoy 86 años el querido poeta Carlos Guido Spano.

Sus admiradores y los que recuerdan el aniversario del noble anciano, pasarán esta tarde por su casa de la calle Canning, á llevarle flores y palabras de cariño y de respeto.

Un grupo de socios del Club del Progreso, particularmente, se ha dado cita para ir esta tarde á saludar al viejo vate.

TOMAS TORRES AGUERO — Ayer á la una de la tarde, dejó de existir en Adrogué, el señor Tomás Torres Agüero, apreciable caballero que hacía mucho tiempo se hallaba enfermo.

El extinto tuvo actuación pública en la provincia de Buenos Aires, siendo también en ella diputado á la legislatura.

Hoy serán traídos sus restos para ser inhumados en el cementerio del Norte, después de una misa de cuerpo presente en la iglesia del Pilar.

El cortejo fúnebre partirá de la estación Constitución.

ALMUERZO — El ministro de Chile y señora de Cruchaga Tocornal, despidieron ayer con un almuerzo al señor José Eizaguirre y señora Juana del Carril, que siguen hoy viaje á Europa.

ENLACES — El senador doctor Brígido Terán, pidió la mano de la señorita María Luisa Pando Guesalaga, para el teniente de fragata Domingo E. Tejerina.

En casa de la familia de la novia, fué festejado el compromiso con una reunión íntima.

DESDE CABALLITO — Enferma la señora Mercedes B. de la Torre.

—Completamente restablecida la señorita Carmen B. Fernández.

—Para Necochea, la señora Pura Armesto.

DESDE ALTA GRACIA — Continúa aún notándose en este pintoresco pueblo serrano la falta de animación y entusiasmo.

A pesar de que numerosas familias veraniegas se encuentran en ésta, no se inicia el movimiento social que tanto se hizo notar en años anteriores.

Sólo se ve algo concurrido pero no todas las tardes, la cancha de "tennis", donde juegan reñidos partidos las señoritas:

Guillermina Achával Rodríguez, Susana Cárdenas, Clara Figueroa Alcorta, Isabel Martínez, Aguas Buenas, Consuelo Santa Coloma, Elisa Figueroa Alcorta, Dolores Figueroa Alcorta, Elena Figueroa Alcorta, Elena Cárdenas, Elena

...Carlos de Urbina... Colonia Nueva... Colonia... Santa María... Rolón... Alemana... Colonia... Chubut... Castro Fernández... Laguna Blanca y Roca Lago.

NOTICIAS DE POLICIA

LAS INVESTIGACIONES RESERVADAS

Medidas de la Intendencia

El jefe de policía general Dellepiane continúa ocupándose de las investigaciones reservadas de lo cual esta mañana dió cuenta detallada diario.

A raíz de las informaciones recibidas en el departamento central, parece que la tentativa de asalto es llevada á cabo actualmente con el objeto de tener todo listo para cuando llegue el momento de dar forma práctica á los planes de saneamiento.

Sobre este asunto el jefe de la división de investigaciones, señor José G. Rossi, el segundo y el comisario señor Francisco Lamarca, han celebrado varias conferencias con el general Dellepiane.

Como funcionarios, como medida previsora al paso de algunos comentarios, fundado en que, aun cuando es conveniente que estos empleados conozcan las jurisdicciones á su cargo, lo es más producir esos cambios.

Además, el general Dellepiane cree fundadamente, que con el cambio de comisarios el servicio no puede sufrir, porque queda el personal subalterno, el cual, por el tiempo que hace que ejercita sus funciones en esas comisarías, está en condiciones de conocer al vecindario, y asesorar al nuevo jefe de cada jurisdicción.

EL AUMENTO DE VIGILANTES

Consideraciones oportunas

En distintas ocasiones hemos hecho resaltar la falta absoluta de vigilantes para atender en forma ventajosa los servicios de las comisarías suburbanas, cuyo reducido personal, constituye un problema de urgente solución.

Existen varias comisarías con radios que abarcan desde 1500 á 1800 manzanas y sólo cuentan con tres tercios de siete vigilantes.

Con frecuencia se dice que tal comisaría tiene treinta agentes; pero no es en esta forma como debe clasificarse el número de aquéllos, pues, si bien es cierta la cifra, el servicio que estos prestan debe ser limitado á 15, porque esos 30 vigilantes tienen que prestarlos en tercios de 8 horas. Deduzcanse los que pueden enfermarse, y entonces se obtendrá una cifra más reducida.

El jefe de policía, general Dellepiane, solicitó oportunamente, para subsanar en parte las deficiencias que trae aparejadas la falta de personal, un aumento de quinientas plazas, número que, según informes recogidos en la Cámara de Diputados, fué reducido á 300.

Con este limitado número de vigilantes, las urgentes necesidades de la policía quedan de pie, razón por la cual creemos oportuno llamar la atención del poder legislativo á fin de que subsane esta dificultad planteada precisamente cuando más necesaria se hace la ampliación de la vigilancia de toda la parte excéntrica de la ciudad, debido al incremento que durante el último año ha experimentado la población.

POR CUESTION DE NEGOCIOS

Riña en un almacén

Pedro Brignall y Juan Brian, dueños del almacén de la calle Santo Domingo 1398, sostuvieron una conversación referente á la marcha del negocio, conversación que pocos momentos después degeneró en acalorada disputa.

Según declaraciones de algunas personas, y cuando la disputa llegó á su punto álgido, los dos socios se dieron mutuamente varios golpes de puño; pero como Brignall recibiera la peor parte, desnudó un revólver é hizo tres disparos contra Brian, el que resultó herido en el costado izquierdo del pecho.

El herido, que fué detenido momentos después por los oficiales Servellino y Siciliano, declaró que Brian le agredió con un cuchillo, y que por esta causa se vió obligado á hacer uso de su revólver.

La comisaría 22a. que intervino en el asunto, ha instruído el sumario de práctica, dando aviso del hecho al juez de instrucción en turno.

La herida que presenta Brian no es de gravedad.

ATENTADO CRIMINAL

TREN AGREDIDO A BALAZOS

El tren de pasajeros que salió en la mañana de ayer de Villa Ballester para el Retiro, fué agredido á balazos, en circunstancias en que pasaba por el bosque de Palermo.

Felizmente los proyectiles se incrustaron en algunos vagones, sin ocasionar desgracias personales.

La policía, al tener conocimiento de lo ocurrido, resolvió practicar varias diligencias, con el fin de dar con los autores del atentado.

El maquinista y fogonero que conducían el convoy, fueron llamados á declarar, pues parece que poseen la filiación de los autores del hecho, el que causó la consiguiente alarma entre los pasajeros.

SORPRESA A UN LOCAL DE JUEGO

Varios detenidos

Por orden del subcomisario señor Eduardo I. Santiago, jefe de la sección "leyes especiales" de la división de investigaciones, el oficial inspector Leumberri y varios empleados se presentaron ayer á las 4.30 de la tarde en la agencia de mensajeros situada en la calle Lavalle 1063, donde se vendían clandestinamente boletas de sport.

Cuando entró la policía, 17 personas se hallaban entretenidas jugando á las carreras.

Todas fueron detenidas, lo mismo que el dueño de la casa, Jorge Curbaneja, y conducidas al departamento central.

La policía procedió al secuestro de 413 pesos y de todos los elementos de juego.

El local quedó clausurado.

EN EL INTERIOR DE UNA FONDA

Dos mujeres gravemente heridas

En una fonda, situada en la calle Defensa, se desarrolló ayer á las 11.30 de la mañana una escena de sangre, originada, según averiguaciones policiales por la pasión de los celos.

A la hora indicada, Fidel Agundez, que momentos antes había pasado al patio del negocio, sostuvo una acalorada discusión con Julia Loria, á raíz de la cual, aquél le hizo tres disparos de revólver, hiriéndola en el lado derecho de la espalda.

En momentos en que Agundez hacía lo mismo con Dionisia Acerbi, que pasaba por el lugar, la cual recibió [illegible]

[illegible] Asistencia Pública, las remitieron al Hospital Rawson, de donde nos informan que su estado reviste gravedad.

Pedro Agundez fué detenido y llevado á la comisaría 14a., donde declaró que estaba ensañado de las intimidades de Julia.

Del hecho se dió conocimiento al juez de instrucción, doctor Arias.

ECOS DE UN SUCESO SANGRIENTO

Fallecimiento de la víctima

En nuestra crónica del 16 del actual, nos ocupamos detalladamente de un suceso sangriento ocurrido el día anterior en la esquina de las calles Olazábal y 11 de Septiembre en el cual actuaron como protagonistas Carlos Solari y Manuel Barrero.

A las 4 de la tarde, el primero de los nombrados se dirigía á su domicilio y al pasar por el paraje mencionado encontró á unos amigos que estaban bebiendo con el segundo.

Al cabo de un rato de conversación, Solari invitó á los amigos á beber un refresco, cosa que molestó á Barrero, pues quedó excluído de la invitación.

Solari y sus amigos se dirigieron al almacén situado en la esquina mencionada y á poco rato se presentó Barrero, quien sostuvo un altercado con el primero y, ambos salieron á la calle á reñir.

Apenas Solari había caminado unos pasos fué herido por Barrero con una cuchilla, en el costado izquierdo y en el pecho.

Atraído por los toques de auxilio concurrió un agente de la sección 23a. quien detuvo al agresor y le secuestró una cuchilla de grandes dimensiones.

El herido fué trasladado al hospital Piñeyro, donde se agravó día á día, hasta que ayer dejó de existir.

La causa del hecho fueron resentimientos de índole privada.

Del fallecimiento de Solari se dió cuenta al juez que entiende en la causa.

Robos y hurtos

Felipe Parola expuso en la comisaría 27a. que de su domicilio, calle Olleros 3042, le robaron ayer objetos y dinero por valor de 350 pesos.

—En la comisaría 23a. expuso Agustín Julio Dubourg que ayer, de su domicilio calle Terrero 243, le hurtaron varios objetos valuados en 300 pesos.

—Del zaguán de la casa calle Sarmiento 1417, hurtaron ayer á Teodosio Chevalier una bicicleta valuada en 120 pesos.

El damnificado denunció el robo en la comisaría 5a.

Accidente al auxiliar Benavídez

En el local de la comisaría 11a. el auxiliar señor Guillermo Benavídez, que se encontraba de guardia, hizo un mal movimiento y se dislocó el brazo izquierdo.

Fué atendido en el hospital Italiano y luego trasladado á su domicilio.

Ladrones sorprendidos

Varios agentes de la comisaría 16a. detuvieron ayer á tres individuos quienes, aprovechando la oportunidad de que la casa calle Carlos Calvo 2086 se encontraba sola, entraron á ella con la intención de robar.

En las azoteas de las casas vecinas fueron encontrados varios objetos que los ladrones abandonaron durante la fuga.

Alarma de incendio

En el sótano de la casa calle Maipú 479, se quemaron dos fusibles de la cámara distribuidora de luz eléctrica.

Como salía mucho humo, los vecinos se alarmaron y solicitaron los auxilios del cuerpo de bomberos.

Este concurrió al mando de su jefe, pero sus servicios no fueron utilizados.

Los señores Delfino, ocupantes de la casa, no dan importancia á las pérdidas.

Ecos del robo á la señora de Unzué

En nuestra crónica anterior dimos noticia de un robo de que fué víctima la señora Concepción Unzué de Casares.

Prosiguiendo las averiguaciones, la policía de la sección 18a. logró secuestrar de poder de una persona un baúl, una canasta y una caja que contenían varios objetos, géneros de seda y ropas de hilo, todo lo cual forma parte de lo hurtado.

Los percances en el trabajo

Guillermo Saenzes, operario de una casa en construcción en la calle Terrada 550, ayer á la 1.30 de la tarde en momentos en que levantaba un tirante por medio de una soga, cayó al pavimento desde una altura de 4 metros y se fracturó la pierna izquierda.

La policía de la sección 23a. lo hizo trasladar á la Asistencia Pública.

Lamentable accidente

En la casa, calle Rivadavia 8799, ocurrió ayer un grave accidente.

A las 8 de la mañana, Piedad Amadas, de 13 años de edad, se ocupaba en encender fuego en un brasero, empleando alcohol, el que vertía de una damajuana.

En esas circunstancias y en un descuido de la operante, el fuego se le propagó á las ropas, y quedó envuelta en llamas, sufriendo graves quemaduras en el cuerpo y en el rostro.

Varios vecinos que acudieron en auxilio de la víctima, dieron aviso á la policía de la sección 25a., de donde se solicitó una ambulancia de la Asistencia Pública, en la que se transportó á Piedad al hospital Tezodoro Alvarez.

Su estado es desesperante.

Accidentes en la vía pública

Viajaba ayer en la plataforma delantera del acoplado de un tranvía por el Paseo Colón, Ernesto Lobo y al llegar á la de Humberto I, en un descuido cayó al pavimento.

Las ruedas del vehículo le pasaron por encima de la pierna y brazo izquierdos, produciéndola graves heridas.

Fué trasladado al hospital Rawson.

Intervino en el accidente la policía de la sección 14a.

Estafa

En la comisaría 10a. expuso Felipe Ferrari que había sido víctima de una estafa por valor de 140 pesos.

Acusa á un individuo cuya detención procura la policía.

Riñas y heridos

En la esquina de las calles Ayacucho y Vicente López se produjo una cuestión entre Pedro Righelatto y Juan Orutto.

El primero agredió á su contrincante con un cuchillo, y lo hirió en el muslo izquierdo.

La policía de la sección 15a. detuvo al herido é hizo trasladar al herido á la Asistencia Pública.

—En la calle Olavarría, frente al número 144, un grupo de individuos cuya detención se procura, lesionó de varios golpes en la cabeza á Alejandro Anemi.

La comisaría 14a. instruye sumario y procura dar con los autores del hecho.

Los víctimas del cacuto

Mauricio Socolosch, dueño de la mueblería situada en la calle Corrientes 2147, denunció en la comisaría 7a., que dos individuos que han desaparecido le estafaron 700 pesos, por medio del "cuento del tío".

Se procura detener á los acusados.

Defraudación

En la comisaría 20a. expuso Abelardo Perodi, dueño de la fábrica de licores situada en la calle Independencia 2152, que uno de sus corredores le defraudó la suma de 389 pesos con moneda nacional.

Violación de domicilio

En la comisaría 13a. se encuentra detenido Miguel Dipaola, quien fué sorprendido en el interior de la casa, calle Charcas 715, donde entró violentamente y no se sabe con qué intención.

El respeto á las señoras

Un agente de la comisaría 17a. detuvo ayer á Julio Oscamburro por haber faltado al respeto á una joven.

El hecho ocurrió en un coche de tranvía.

ARTE Y TEATRO

Nacional — El jurado se ha expedido ya acerca de las tres zarzuelas del concurso dramático que deben ser premiadas. Esta noche serán representadas las tres, después de lo cual se hará la adjudicación de los premios.

AGRICULTURA, GANADERIA E INDUSTRIAS

ENFERMEDAD DE LOS TOMATES

Descripción y medios preventivos

INSPECCION DE HORTALIZAS

Los horticultores se encuentran preocupados por la enfermedad que ataca á los tomates y que es originada por el "cladosporium".

El micelio de esto hongo, de color parduzco, se propaga con una facilidad asombrosa, invadiendo las células del parénquimo de las hojas del tomate.

Estas aparecen con manchas amarillas en la cara superior, y una pelusa de color verde en la cara inferior, coincidiendo la localización de éstas características.

El desarrollo de esta plaga lo favorece una temperatura elevada como la que sufrimos en estos momentos. Habrá que regar á menudo los plantíos, por la mañana temprano, sin brindar á las plantas una cantidad excesiva de agua.

El "cladosporium" se reproduce con intensidad y se le debe atacar á tiempo. Sus conidios, pluriceluláres, llevan en su base varias esporas superpuestas.

Como medio preventivo se aconseja el mismo tratamiento empleado cuando se declara la enfermedad, es decir: fumigaciones de sulfato de cobre y cal al uno por ciento.

Cuando el plantío se encuentre atacado, la proporción deberá aumentarse. No se empleará sino hasta que el fruto de la hortaliza comience su maduración, de lo contrario, peligraría la cosecha.

En las condiciones en que se desarrolla la agricultura en nuestro país, se hace necesario el empleo de medicaciones preventivas contra todo género de plagas, pues la mayoría toman un incremento tal que se hace difícil combatirlas.

Los horticultores ensayen el sistema que aconsejamos, y así no ocurrirán tantos casos de serias afecciones.

En cuanto al efecto sanitario de las legumbres atacadas, debemos hacer constar la necesidad de implantar una inspección técnica hortícola en los mercados abastecedores.

LAS COSECHAS EN ENTRE RIOS

Probables rendimientos

En números anteriores publicamos los pronósticos de los rendimientos de las cosechas de trigo y lino en las provincias de Buenos Aires, Santa Fe y Córdoba, con la base de las primeras informaciones que nos llegan de la campaña, sobre el trabajo de las trilladoras. Falta ahora conocer los datos de la provincia de Entre Ríos, que consignamos en seguida, después del detalle oficial que marca las hectáreas sembradas para la campaña de 1911|912:

DEPARTAMENTOS	TRIGO Hectáreas	LINO Hectáreas
PRIMERA ZONA		
Gualeguaychú . .	41.000	26.500
Uruguay	56.200	17.000
Colón	23.000	16.000
Concordia	2.200	3.000
Federación	200	200
SEGUNDA ZONA		
Victoria	9 500	32.000
Nogoyá	39.000	27.600
Rosario Tala . .	15.000	15.000
Gualeguay	14.000	20.000
Villaguay	14.200	13.000
Feliciano	200	100
TERCERA ZONA		
Diamante	32 000	27.000
Paraná	63.000	37.000
La Paz	500	600
Total	310.000	235.000

Además de esto, se han sembrado en Entre Ríos 45.000 hectáreas con avena.

Según las casas cerealistas que hemos consultado, el rendimiento medio que se espera en esa provincia puede ser calculado en 700 kilogramos para el trigo y alrededor de 600 para el lino. Siendo así, la cosecha daría, en total, 217.000 toneladas de trigo y 141.000 de lino.

En cuanto á la avena, las 45.000 hectáreas sembradas darán alrededor de 40.000 toneladas de grano.

MAPAS AGRICOLAS

Días pasados, la dirección de estadística y economía rural publicó el mapa agrícola de la provincia de Buenos Aires, que contiene el detalle de las áreas sembradas con trigo, lino y avena, en cada uno de los partidos, obra de mérito y que facilita el exacto conocimiento de la riqueza de cada región. Ese primer mapa ha sido complementado con los de las provincias de Santa Fe, Córdoba y Entre Ríos, aparecidos ayer, y que, como el primero, contienen el detalle de las sementeras en los departamentos.

ESTADO DE LAS SEMENTERAS

TOSQUITAS

A pesar de lo mucho que perdieron las sementeras, por causa del exceso de agua últimamente caída, el trigo da un rinde de 15 á 20 por cuadra, que puede considerarse bueno

Si no hubiera habido aquellos contratiempos, la cosecha sería exuberante.

Mejoras en los buques que transportan ganado

La división de ganadería resolvió ayer dar un plazo de seis meses á la compañía de transportes marítimos para que en todos los vapores de dicha compañía que conducen ganado en pie se lleven á cabo las mejoras de conservación, ventilación y capacidad que han sido aconsejadas por la inspección de exportación de la sección policía sanitaria.

Viaje de estudio

Hoy sale para la provincia de Tucumán, el doctor Manuel Lecler, jefe de la sección zootécnica de la división de ganadería, á quien se ha designado para que efectúe un estudio económico y zootécnico, en los departamentos del Sur de dicha provincia, por encargo de una comisión de hacendados de la misma.

Multas por infracción á la ley de policía sanitaria

Por haberse introducido, de Rafaela al mercado de hacienda del Rosario, tropas de ganado destinadas á los mataderos del mismo, violando una resolución del 18 de Agosto pasado, que acuerda determinadas franquicias al ganado trasportado por ferrocarril, procedente de la zona infestada ó intermedia, con exclusivo destino á su sacrificio inmediato, la división de ganadería aplicó ayer una multa de 100 pesos á dos abastecedores de la provincia de Santa Fe, ley de policía sanitaria, trasportando tropas de ganado sin permiso de libre tránsito en Gualeguaychú, Bell Ville y San Cristóbal, Santa Fe, se han aplicado multas de 100 pesos á los infractores.

ASOCIACIONES Y GREMIOS

EL MOVIMIENTO HUELGUISTA

En el mismo estado

ESTIBADORES, MARITIMOS Y CARREROS

Sigue en el mismo estado el movimiento huelguista que sostienen los obreros de los gremios de estibadores, peones de barracas y del Mercado Central de Frutos, carreros, calafateros y aserradores, sin que aún haya dado resultado alguno la gestión de arreglo que se realiza bajo la dirección del Ministro del Interior.

Ayer por la mañana se reunieron en el local de la calle Montes de Oca los huelguistas de la Federación Obrera Marítima; por la tarde, en el mismo local, los obreros del puerto, y por la noche, los conductores de carros. En las tres asambleas, los respectivos gremios se informaron de la marcha de la huelga, y resolvieron continuarla, activando en lo posible, la propaganda en su favor.

Además, como algunos huelguistas del gremio de marítimos han sido detenidos por la policía, en la asamblea de la Federación, se resolvió nombrar al doctor Julio Villafañe, para que se encargue de defender á los detenidos.

—

Estuvo ayer en el Ministerio del Interior, una comisión de los obreros huelguistas del puerto.

Hablaron con el subsecretario, quien les manifestó que el ministro no había recibido aún la contestación que había solicitado de los patrones y que en cuanto la tenga en su poder, los llamará á su despacho.

—

La comisión del comercio mayorista nombrada en la última asamblea celebrada en el local de la Liga de Defensa Comercial, se reunió ayer para estudiar el proyecto de reglamento que se le encomendó, tendiente á mejorar, en lo posible, las condiciones de los peones de las casas de comercio.

La comisión resolvió solicitar informes de todas las casas mayoristas sobre los salarios, extensión del trabajo, etc., de los obreros, y una vez reunidos todos estos informes, se procederá á redactar el proyecto de reglamento, el cual será sometido en seguida á la consideración de una asamblea.

ASAMBLEAS PARA HOY

En el local de la calle Montes de Oca, 972, celebrarán asamblea hoy, los siguientes gremios en huelga: por la mañana, á las 8.30, la Federación Obrera Marítima; por la tarde, á las 2.30, los obreros del puerto; y por la noche, á las 8.30, los conductores de carros.

FIESTA CAMPESTRE

La sociedad de obreros ebanistas organiza una fiesta campestre, que tendrá lugar el día 21 del corriente mes, desde las primeras horas, en la quinta del Tiro Suizo de Belgrano, calle Echeverría 847.

BIBLIOGRAFIA

MUNDIAL—El número de Navidad de esta revista, llegado últimamente, trae interesantes colaboraciones, ilustradas con gusto.

OBSERVACIONES METEOROLOGICAS

Instalación especial de LA PRENSA

Hasta las 3 de la mañana estuvo ayer lloviendo despacio, con viento muy suave, del N.O. El cielo siguió luego encapotado y el ambiente húmedo y caluroso; por otra parte, las indicaciones de los aparatos continuaron variables.

De 5 á 6 de la tarde volvió á llovizar.

Por la noche se despejó el cielo, pero las condiciones atmosféricas no eran todavía favorables.

Dirección y velocidad del viento NO., NE. y E., con una velocidad media de 5 kilómetros por hora. A las 11 de la noche sopló viento NE. Humedad del aire: máxima, 85.

Cantidad de agua caída: 13 mm.

Temperatura el día 18 del año anterior: máxima, 31 grados, mínima, 16.

Universidad nacional de La Plata.—Datos meteorológicos de las 7 a. m.—Presión atmosférica á 0 grado y al nivel del mar, 759.1 mm.; temperatura: mínima, á las 12.10 p. m. 21.6; humedad relativa, 88 por ciento; tensión del vapor de agua, 13.47 mm.; viento: dirección: Norte; velocidad por hora, 2 kilómetros.

Datos de las 2 p. m.—Presión atmosférica á 0 grado y al nivel del mar, 757.57 mm.; humedad relativa, 71 por ciento; tensión del vapor de agua, 20.68 milímetros; viento: dirección Norte, velocidad por hora, 1 kilómetro.

—Rosario: Termómetro externo, 30 grados; id interno, 31; barómetro, 760; tensión del vapor, 20; viento NE.

—Informes de la Oficina Meteorológica Argentina.—Ha llovido en: Victoria 18 milímetros, Paso Brugo 7, Delicias 15, Goya 8, Esquina 3, Corrientes 2, Buena Vista 7, Monte Comar 4, Media Luna 3, C. Nacional 3, C. Salas 5, A. Villanueva 3, Yuto 60, Abra Pampa 1, Basual 5, Dixonville 17, Frisia 5, La Fortuna 8, Plumerillo 1, Alhuampa 15, Algarrobo 22, Arana 43, Arboledas 3, Argerich 33, Atalaya 3, Avestruz 21, Alta Vista 18, Azul 5, Bahía Blanca 53, Bajo Hondo 25, Balcarce 6, Banderalo 6, Berraondo 6, Berraondo M. 2, Bonifacio 6, Bordenave 16, Barragueyra 29, De Bary 25, Del Carril 11, Del Valle 1, Dionesa 12, Durañona 7, Energía 12, Epumer 25, Ernestina 1, Espartillar 15, Estela 17, Fatralló 18, Gazcón A. 27, General Alvarado 3, General Belgrano 3, General Conesa 1, General Lavalle 10, Gral. M. de Hoz 8, Gil 10, Gironda 8, G. Chávez 3, Gorriti 15, Granadarena 22, Guaminí 16, Guerrero 31, Los Gauchos 36, Magdalena 13, Mar del Plata 3, Mari Lauquen 40, Maza 44, Médanos 45, Miramar 3, Monte 6, Morse 8, Nagostá 16, Nueva Roma 9, Ochando 4, Olavarría 4, Orensa 32, Orlnete 6, Pasman 8, Patagones 9, Pehuel hes 6, Pellegrini 25, Pelicura 33, Peralta Z 8, Pigüé 6, Pla 1, Cabildo 33, Cachari 3, Cadret 1, Capilla del Señor 2, Campana 3, Carhué 19, Casares 22, Caseros 3, Castelli 12, Catán 15, Coronel Borrego 23, Coronel Laprida 2, Coronel Pringles 6, Coronel Suárez 1, Corrazzi 1, Chascomús 2, Chasico 23, Huanuelén 8, Huergo 27, Ibáñez 18, Ing. Thompson 3, Ing. White 54, Irene 17, Jonte 1, Juancho 3, Juárez 4, Junín 3, Krabbe 36, Labardén 14, La Larga 5, Landa 6, La Placette 1, La Porteña 5, Las Flores 3, Las Toscas 5, Lastre 4, La Zanja 5, Leubuco 12, Líbano 2, López Lecube 20, Puan 15, Quilmes 4, Quiroga 1, Ramos Otero 2, Ranchos 8, Recalde 1, Rivadeo 25, Rivera 33, Saavedra 18, Sáenz A. 14, Saladillo 5, Salliqueló 21, San Fernando 11, San Germán 26, San Justo 1, San Martín 4, San Nicolás 5, San Román 52, Santo Tomás 10, San Vicente 6, Sierra Ventana 17, Solá F. 25, Sundblad 7, Tapiales 4, Thames 41, Tornquist 12, T. Lauquen 13, Tres Arroyos 25, Tres Cuervos 14, 125 de Mayo 5, Venancio 10, Villa Iris 30, Villa Olga 31, Zárate 3, Zavalía 3, Calchaquí 9, Ciucellas 57, Coronda 13, Crespo 6, Franck 18, Godoy 1, Maciel 32, Monigotes 7, Rosario 3, Santa Fe 8, Sastre 23, Abramo 45, Anchorena 40, Arata 25, Atrenco 36, Bernascon 34, Boeuf 5, Calcufú 19, Catriló 33, Colonia Castex 13, Conhello 5, Chamicó 1, Doblas 30, E. Martini 9, Epu Pel 20, Gaviotas 5, General Lagos 1, General Uriburu 12, Hidalgo 17, Hucal 65, I. Luigi 4, Jacinto Aráuz 21, La Gloria 20, Lonquimay 35, Loventuel 15, Lonsorg 13, Macachín 18, Meridiana 10, 18, Matileo 31, Miguel Cané 18, Monte Maíz 16, Murature 20, Nueva Galia 17, Pico 20, Rancul 1, Ricios 10, [illegible]

DEPORTES

CARRERAS DE CABALLOS

HIPODROMO ARGENTINO

LA REUNION DE AYER

En pista ligeramente pesada, lo que motivó no pocas deserciones se realizó ayer en Palermo la reunión anunciada, á la que asistió escasa concurrencia, debido al calor sofocante y húmedo que reinara desde las primeras horas.

Dos carreras ofrecieron finales interesantísimos, pero las seis restantes alcanzaron desenlaces poco lucidos, cuando no descontados de antemano.

En la prueba inicial, Adelfa que reaparecía, y era montada por un aprendiz, arrastró la mayor cantidad de boletas á ganador, pero figuró en el tercer puesto á cuatro cuerpos del vencedor. Pancho durante breve trecho dirigió la marcha y á los 200 metros cedió la punta á Manzoni; Adelfa, Trajano, y Guau Guau seguían á los nombrados, en tanto que Full y Verdugo cerraban la marcha. En la recta del lado de Belgrano, Trajano pasó al segundo puesto y poco después encabezaba el lote para terminar al galope y con dos cuerpos de ventaja sobre Manzoni.

Adelfa finalizó tercera, y Verdugo cuarto.

Entre Aspirina y Le Roi se dividieron las preferencias del público, en la prueba de productos perdedores, la que fué disputada por ocho potrillos y tres potrancas.

Le Roi partió en la delantera cediéndola á poco andar á Licioot, Primor, Diablotín, Mitrón y Aspirina. En la largada de los 2.500 metros, y en momentos en que se disputaban el puesto de peligro Diablotín y Aspirina, surgió Mitrón, el que desarmado logró la victoria por varios cuerpos delante de ambos.

Button Hole finalizó cuarta, Licioot quinto, Chaucha sexta, y Benghasi ex Esclavo séptimo.

Por su puesto de tercera de Patriclenne y Blue Bell, en el clásico "General Las Heras", Barita fué sostenida como favorita en la tercera prueba del programa, en la que tomaron parte cuatro productos ganadores de dos carreras y cinco de una, á diferencia de tres kilos de recargo para aquéllos.

El desarrollo ofreció bastantes variantes. Levantadas las cintas, Moyná junto á la empalizada se adelantó á sus adversarios, perseguido á medio cuerpo por Arco de Oro, Barita y Adel.

San Benito que largara retrasado, pronto por la línea exterior recuperó el trecho que se le llevara, llegando á colocarse segundo.

Pagola no salió muy favorecido en la partida, lo que no impidió que pronto formara en la línea delantera; sin embargo, 800 metros antes de la meta, sufrió un pequeño contratiempo retrocediendo y entreverándose con Allegretto, Tedeschi y Fosfatina.

Cateto cerraba la marcha.

A la entrada de la recta, Barita se destacó al frente, y desde ese instante aseguró la victoria á su favor. Pagola á la altura del tinglado recuperó posiciones, terminando finalmente á tres cuerpos de la pensionista del stud Hide Park.

Otros puestos en la llegada: Adel tercera, Fosfatina cuarta, Allegretto quinto, Cateto sexto, Moyná séptimo, Tedeschi octavo, y San Benito último.

Tres hermanos paternos (hijos de Wagram), ocuparon los puestos de dividendo en el premio "Remate": Flor, Perverso y el mañero Brillant.

Dada la señal de partida, el favorito Brillant salió algo retrasado y "en frío", pero su jockey lo incitó á correr y respondiendo al llamamiento á los 250 metros tomó colocación conveniente detrás de Flor, Perverso y Venise II. A la altura de la tribuna popular, Brillant ofreció lucha á Flor, y Salva imitó tal movimiento. El pensionista del stud Three Stars hubiera vencido á la del 1o de Mayo, sin duda alguna, pero mañeró bastante, perdiendo hasta el segundo puesto, el que correspondió á Perverso, separado de la ganadora por una cabeza.

Brillant llegó á 1.4 de cuerpo del segundo.

A raíz de haber resultado vencedora en el clásico "Clausura", hermosa victoria que confirmó con otra no menos sugerente, hicimos la apreciación en términos categóricos, al referirnos á Espátula, de que se estaba en presencia de una de las mejores potrancas de la temporada, y cuya serie de éxitos habían sido tardíos pero seguros: agregamos que la hermana de Enero tenía más bondades que las que "prima facie" demostraría.

Su triunfo de ayer, en forma magistral y aplastante, diremos así, ha ratificado en un todo nuestros asertos.

Para Espátula era el premio "Coghlan" la prueba de "fuego", puesto que el tiro de 2.300 metros le era desconocido, desde que sus cuatro triunfos los obtuvo en distancias inferiores á 1.700. Pues bien, el aumento de distancia contribuyó á que Espátula pusiera de manifiesto, una vez más sus grandes condiciones de velocidad, así como su acción clásica y extendida.

El lote se puso en marcha en este orden: Jehová, Comodoro Py, Hiuncá, Espátula, Blue Diamond, Dominguito, Masónico y Germánico. En la recta opuesta á las tribunas, Blue Diamond (favorito), pasó al frente y Espátula se colocó cerca de él, hasta que frente al local del stud Iceache, la potranca lo desalojó, viniéndose en ganancia hasta el disco.

Dominguito, que atropellara frente al tattersall, descuidándose luego su jockey, finalizó segundo á un cuerpo de la ganadora.

Blue Diamond terminó tercero; Comodoro Py, cuarto; Germánico, quinto; Masónico, sexto; Jehová, séptimo, y Hiuncá, último.

En el handicap "Donado", la regular y desgraciada Lady Melton, volvió á finalizar segunda á media cabeza, puesto y ventaja que días pasados

Ayesha tomó la delantera llevando en su seguimiento á Lady Melton, Aeroplane, Bouchón y Lordminster, que reaparecía armado en lance.

En el tiro derecho, quedó Lady Melton en la punta y tras una prolongada y reñida lucha con Aeroplane éste le arrebató el triunfo por ventaja poco apreciable.

Lordminster y Camaleón llegaron tercero y cuarto, respectivamente.

Final, un tanto favorecido en el peso, se adjudicó el handicap de fondo de uno á otro extremo, al galope y con tres cuerpos delante de su perseguidor Volador.

La carrera de vallas se resolvió por batacazo: Ternero, dirigido por el teniente H. Pelessón, hizo suya la victoria con dos cuerpos sobre Mataco, dirigido por el teniente Laprida.

Ayacucho, cerrado violentamente al final por los dos nombrados, ocupó el tercer lugar en la llegada.

Resultados generales:

Premio "Guanacache", 2.000 metros—1o Trajano, colorado, 4 años, 57 kilos, por Ajax y Mazette, del stud Abrojo (Alberto Irusta), $ 8.75 y 4.20; 2o Manzoni 57, 3.50; 3a. Adelfa 52

No placé: Verdugo 54 (cuarto), Pancho 57, Guau Guau 55 y Full Up 55.

Ganada por dos cuerpos.

Tiempo: 2'1.1" 2/5.

Premio "Holemberg", 1.400 metros. Productos perdedores. Peso: 57 y 55 kilos—1o. Mitrón, zaino colorado, por Porteño y Margarita, del stud Dina (Enrique Saavedra), $ 17.15 y 5.75; 2o. Diablotín, 8.65; 3a Aspirina, 2.65

No placé: Bengasi, Hammerless, Liciscol 54, Le Roi, Otis, Primor, Button Hole 52 (cuarto) y Chaucha 52

Ganada por varios cuerpos

Tiempo: 1'29" 1/5

Premio "Tronador", 1.600 metros—1a. Barita, alazana, 3 años, 56 kilos, por Orange y Burbuja, del stud Hyde Park (David Englander), $ 6.55 y 3.95, 2o. Pagola 5, 3.65, 3a Adel 52, $ 6.45

No placé: Catete 57, Moyna 57, Tedeschi 57, Allegretto 54, San Benito 54 y Fosfatina 52 (cuarta)

Ganada por tres cuerpos

Tiempo: 1'41" 4/5.

Premio "Remate", 1.400 metros—1a Flor, tostada, 5 años, 49 kilos, por Wagram y Florida, del stud 1o de Mayo (aprendiz I. Ruibal), $ 9.15 y 3, 2o Perverso 46, 2.95, 3o. Brillant 48, 2.80

No placé: Venise II 52 (cuarta), Maravilla II 50, Salva 51, Ossian 48 y Prusia 44

Ganada por una cabeza

Tiempo: 1'28" 4/5

Premio "Coghlan", 2.300 metros—1a Espátula, alazana, 3 años, 51 kilos, por Old Man y Enfantine, del stud The Laddie's (Jesús Bastías), $ 6.70 y 3.05, 2o. Dominguito 49, 8.75; 3o. Blue Diamond 52, 2.70

No placé: Masónico 50, Comodoro Py 49 (cuarto), Jehová 47, Germánico 46 y Hiuncá 44

Ganada por un cuerpo

Tiempo: 2'28" 4/5

Premio "Donado", 1.700 metros—1o Eeroplane, zaino colorado, 4 años, 48 kilos, por Ovación y Tweed Warren, del stud Curupayití (aprendiz R. Azurre), $ 6.45 y 3.15; 2a Lady Melton 47, 3.85; 3o Lordminster 49, 4.35

No placé: Royán 52, Lancelot 50, Camaleón 49 (cuarto), Bouchón 49, Satania 48 y Ayesha 47

Ganada por media cabeza

Tiempo: 1'48" 1/5.

Premio "Monroe", 2.500 metros—1o Final, zaino, 3 años, 50 kilos, por el Amigo y Fama, del stud Don Gonzalo (Juan Cerafío), $ 4.40 y 2.70; 2o Volador 53, $ 3; 3o San Borombón 55.

No placé: Young Hermit 55 (cuarto), Conde White 55 y Joao Cándido 45

Ganada por tres cuerpos.

Tiempo: 2'42" 4/5

Premio "Plaza", 2.400 metros, carrera con 8 vallas, para caballos de la remonta—1o. Ternero, colorado, 4 años 75 kilos, del teniente S. A. Casares (teniente H. Pelesson), $ 37.15 y 9.65; 2o Mataco 75, 4.05, 3o. Ayacucho 75

No placé: Pocker 75 (cuarto), Gurugú 78, Tangosta 75 y Brighton 75

Ganada por dos cuerpos.

Tiempo: 3'10" 2/5.

HIPODROMO DE LONGCHAMPS

LA REUNION DE HOY

Con un programa bien nutrido de anotaciones, esta tarde tendrá lugar, en el hipódromo de Longchamps, una reunión hípica.

Regirá el siguiente horario de trenes

Ida: 9.50 a. m., 12.40 p. m., 1.50 (especial), directo 2, parando en Barracas, Lanús, Banfield, Temperley y Longchamps

Regresos: 6.15, directo Constitución, llegando á ésta á las 6.45, otro á las 6.25, parando en todas las estaciones

INSCRIPCIONES

Asignación de peso para las reuniones del martes 23 y viernes 26 del corriente

Martes 23

Premio "Fobie", 1.500 metros. Quebracho Herrado, Armot, Mateo, Río Dulce, Sk

PROVINCIA DE BUENOS AIRES — ADMINISTRACION, TRABAJO Y CULTURA

LAS INUNDACIONES EN LAS ISLAS

Necesidad de adoptar medidas

Los telegramas de nuestros corresponsales en San Pedro y Baradero que publicamos más abajo, y las informaciones anteriormente consignadas respecto á las islas del Carabelas, ponen en evidencia la situación calamitosa que viene atravesando desde hace algún tiempo esa hermosa y rica porción de territorio provincial, que está llamada á tan grandes destinos en la economía bonaerense.

Sin embargo, el gobierno no ha adoptado hasta hoy medida alguna que tienda á neutralizar en parte siquiera los efectos de las crecientes, que hacen allí casi imposible la vida.

No se puede desconocer que la actual administración provincial ha dado pruebas de alta previsión respecto de las islas, proyectando obras de trascendental importancia, que en tiempo no lejano transformarán por completo aquella zona, destinada á ser un huerto colosal, capaz de proveer las necesidades del gran estómago metropolitano; pero, en virtud de ello, precisamente, no ha debido prescindir de este momento ingrato para los isleños, dejándoles abandonados á su propia suerte, como ya lo hicimos notar días pasados. Esa gente, que vive del producto de su trabajo, hoy perdido por las inundaciones, merece el auxilio del gobierno, en la misma forma que los demás trabajadores del suelo provincial, siquiera para conservar su existencia, constantemente amenazada.

Hemos dicho ya que en las islas no existen elementos de locomoción, ni los más indispensables para el servicio que prestan allí los destacamentos policiales, no obstante la gran riqueza acumulada y la población relativamente densa que se ha radicado.

Si exceptuamos las islas altas y suficientemente canalizadas de las secciones 1a. y 3a., casi todo el Delta se halla bajo el agua desde hace más de un mes, tiempo suficiente para que el gobierno hubiera pensado en acudir con los poderosos medios de que puede disponer, en auxilio de los pobladores.

Esperamos que ahora, con el nuevo repunte de las aguas algunas medidas se adopten, en obsequio á las vidas y los intereses amenazados.

He aquí los telegramas recibidos:

San Pedro, Enero 18—La creciente del río Paraná continúa en aumento. Las islas están completamente inundadas y sus pobladores han tenido que abandonarlas, sufriendo incalculables perjuicios en las sementeras.

El local del Club Náutico está inundado por el agua, que llega á cubrir los pisos, los cuales han sido removidos. El edificio está en peligro de derrumbarse.

Baradero, Enero 18—Las islas frente á ésta, están completamente inundadas. Los pobladores atraviesan momentos angustiosos.

RECOLECCION DE LA COSECHA

(De nuestros corresponsales por telégrafo)

Baradero, Enero 18—Se prosigue la trilla con resultado regular; los maizales están espléndidos.

Tiempo caluroso y tormentoso.

Carmen de Areco, Enero 18—Continúan los fuertes calores.

Llueve con perspectiva de seguir.

Bahía Blanca, Enero 18—Reina un calor sofocante desde hace tres días, considerándose que desde hace varios años, no se sienten calores semejantes.

Las tareas agrícolas se hallan adelantadas, pues el tiempo permite la recolección.

Bayo (La Magdalena), Enero 18—Se ha dado principio á trillar el trigo. El rendimiento de este cereal es por lo general de veinte á veinticinco fanegas por cuadra.

El lino casi no se trilla, pues las abundantes lluvias caídas, han ocasionado serios perjuicios en este grano.

El maíz, en cambio, se presenta inmejorable y á no mediar alguna circunstancia imprevista, la cosecha será muy abundante.

"LA PRENSA" EN LA PLATA

(DE NUESTRA SUCURSAL)

LA ZONA INDUSTRIAL

Reserva de tierras fiscales

UNA MODIFICACION INCONVENIENTE

La comisión segunda de hacienda de la Cámara de Diputados, ha despachado favorablemente el proyecto del P. E. sobre creación de una zona para radicación ventajosa de industrias sobre cuatrocientas hectáreas de tierras fiscales situadas al Sudeste de La Plata, del que nos hemos ocupado extensamente en su oportunidad, en razón de las fundadas esperanzas del vecindario de esta capital, tocantes á que ese proyecto promoverá importantes progresos locales.

La comisión ha complementado el pensamiento del P. E. agregando al proyecto un artículo, según el cual "en iguales condiciones podrá el P. E. disponer de la demás tierra fiscal que posee en La Plata, siempre que la ubicación de la zona creada no satisfaga las necesidades de determinadas explotaciones que se radiquen en dicha ciudad".

Agrega también la comisión un artículo, en que faculta al P. E. para invertir en fletes de ferrocarriles para el transporte de la materia prima de la provincia, destinada á la elaboración de industrias nuevas que se establezcan en el distrito de la capital, las sumas que con este objeto fije anualmente la ley de presupuesto.

Como limitación á las grandes franquicias acordadas á las industrias que se establezcan en la zona industrial, proyecta la comisión un artículo por el que se excluye de esas franquicias y ventajas á las industrias patentadas con exclusividad ó privilegios, procurando así que se opere la más libre concurrencia de industriales y fabricantes en el mercado de producción á radicarse en la zona fiscal susodicha.

En el seno de la Legislatura, como en la masa de la población, hay el mejor ambiente para que se convierta en ley el referido proyecto, contándose que lo será en una de las sesiones próximas.

Según informes que hemos recogido, algunos fuertes industriales y fabricantes, sólo esperan la sanción de esta ley para presentarse al P. E., solicitando que se dé ubicación á sus futuros establecimientos dentro de la zona industrial, y acogiéndose á las ventajas que la ley acuerda y que, como lo hemos informado, son de consideración.

Varios de esos industriales, que tienen el propósito de radicarse con industrias nuevas en virtud de esta ley y que cuentan para ello con los capitales necesarios, han manifestado al Ministro de Obras Públicas la conveniencia que habría para el mejor éxito del patriótico propósito que lo inspiró al presentar el proyecto, á la vez que para afianzar, por así decirlo, la estabilidad de las nuevas industrias, en agregar un artículo por el cual no podrían establecerse dos fábricas destinadas á la elaboración de un mismo producto, sino con un intervalo de tres años, cuando ese producto, sin ser susceptible de patente de invención, sea nuevo en el país y sus fabricantes tengan necesidad de acreditarlo, venciendo dificultades propias en tales casos.

Esto no significaría un monopolio, en concepto de esas industriales, sino, únicamente, una facilidad más y muy oportuna, que se ofrecería á los primeros que se radicaran en virtud de la ley. Después de los tres primeros años, consolidada una industria nueva y asegurado el mercado consumidor, podrían otros explotarla también, con iguales ventajas, acogiéndose á la nueva ley.

Como se vé, la aspiración de estos industriales, estaría en cierto modo en pugna con la limitación que se proyecta en la Cámara para las industrias con patentes de invención.

Respecto á esta limitación, la consideramos fuera de lugar, pues no porque ella exista, podrían instalarse fábricas en la zona industrial de La Plata, destinadas á elaborar artículos patentados, desde que las patentes de invención constituyen un privilegio que comprende todo el territorio nacional, y se fundan en altos intereses que la ley respectiva de este país, como las que rigen en todas las naciones civilizadas, ha querido tutelar eficazmente.

La limitación proyectada sólo surtiría el efecto de sustraer nuevas industrias de la zona fabril, pero nunca favorecería la libre concurrencia de esas mismas industrias.

El agregado, pues, será juzgado como una valla opuesta al progreso de las ciencias aplicadas á las industrias, lo cual no se conciliará con el espíritu que informa el proyecto presentado á la legislatura por el ministro doctor Solo.

ELECCIONES NACIONALES

Ayer apareció el decreto del Poder Ejecutivo convocando al pueblo de la provincia á elecciones de diputados nacionales para el 10 de Marzo próximo.

La convocatoria establece que deberán ser designados 15 representantes, que irán á ocupar igual número de bancas que quedan vacantes por terminación del mandato de la actual representación.

LA FIEBRE AFTOSA

Habiéndose denunciado al ministerio de Obras Públicas la existencia de fiebre aftosa en el pueblo de Baradero, se ha dispuesto que la dirección de agricultura y ganadería efectúe una prolija investigación, á fin de comprobar la veracidad de esas denuncias.

Del informe presentado ayer por dicha repartición, se desprende que, efectivamente, existe fiebre aftosa en tres establecimientos de Baradero. La enfermedad se ha presentado con carácter benigno y circunscripto únicamente á los bueyes que se utilizan para las labores agrícolas. En cuanto al resto de las haciendas á campo, no se ha observado ninguna novedad.

El inspector qué enviara la dirección de ganadería, manifiesta que ha dejado instrucciones precisas á los propietarios y que antes de un mes habrá desaparecido completamente la enfermedad.

La misma dirección ha comprobado que los casos de fiebre carbunculosa denunciados en los criaderos de cerdos de aquel mismo partido, no revisten gravedad alguna y se han presentado aislados, sin que el mal haya cundido.

La revaluación

El director general de rentas, señor Stunz, terminó ayer el estudio que le encomendara el ministerio de Hacienda, sobre la revaluación, y el cual será entregado hoy al doctor Ahumada.

Por más que requerimos informes al respecto del director de rentas, nos manifestó éste no poder adelantar ningún detalle sobre el particular, hasta tanto no convenir con el ministro la resolución que debe adoptarse.

Ministerio de Hacienda

Teniendo ya proyectada totalmente la reforma que para la mejor marcha administrativa piensa introducir el doctor Ahumada en el ministerio á su cargo, permaneció ayer todo el día en su domicilio particular, en compañía del oficial mayor, doctor Cárdenas, estudiando la resolución correspondiente á los numerosos expedientes que existen á su despacho, la cual, aparecerá en la semana actual, quedando así el despacho al día.

—Se procedió ayer al traslado de las oficinas de la secretaría del ministerio, al espacioso salón que ocupaba en el mismo la dirección de tierras y catastro, donde queda ahora la secretaría en condiciones apropiadas á su mejor desenvolvimiento.

Tierras fiscales — Arrendamientos

La dirección general de tierras y catastro, ha distribuido en diversos partidos el personal técnico á su cargo para el estudio sobre el terreno, de todos los antecedentes sobre arrendamiento de tierras fiscales, con el fin de proponer al ministerio de hacienda una nueva forma de arrendamiento, en virtud de la caducidad decretada por el Poder Ejecutivo en la primera quincena de Diciembre de 1911.

A este efecto, es esperado en estos días el inspector de la dirección de tierras y catastro, ingeniero Font, que se trasladó á Sierras Bayas, para estudiar personalmente el estado de las canteras y tierras fiscales de pastoreo.

—Fueron informados y despachados ayer los expedientes de Sofía L. Igniguez, Enrique C. Crisman, Juan Carninuti, Padrera Hnos., Luis A. del Valle del Cojuet, Juan A. Rive, sucesión de Piñeyro y Cano, Josefa Suárez, Pedro A. Basset, Juan Verlarde y Blas v Francisco Lesse.

—Se ha concedido en venta á don José C. Burgueño, la reserva de cloacas ubicada en el lote 10, manzana 11, sección 12 de esta ciudad.

—Se ha mandado extender escritura de cancelación de letras, por tierras, á favor de don Carlos A. Ballesteros.

—Ha sido acordada la transferencia solicitada por los señores Bartolomé y Santiago Danery, de los terrenos ubicados en la manzana U., sección 15 de esta ciudad.

—Han sido aprobados por el P. E. las mensuras practicadas por el agrimensor señor Balbert E. Ringhelet, en la sección 4a de islas, de los lotes números 519, 518, 514, 456, 424, 455, 432, 530, 523, 423, 524, 434, 442, 426, 460, 439, 450, 436, 522, 446, 445, 516, 447, 443, 521, 515, 496 y 517.

—Se han concedido en venta, por resolución del P. E., los siguientes terrenos para cloacas: lote 1, manzana 2, sección 9, á favor de Francisco Tossi y F. Bastoni; lote 5, manzana HH., sección 3a., á favor de Nicolás Baribotto; lote 3, manzana MM., sección 4a., á favor de Ramón Torn; lote 7, manzana MM., sección 3a., á favor de Félix Burgos, lote 6, manzana FF., sección 1a., á favor de Miguel Fiantomo; lote 24, manzana CC., á favor de Sergio Servino; lote 16, manzana CC., de la sección 12, á favor de Sofía R. de Dauffi; lote 6, manzana R., sección 9, á favor de Jerónimo Cánepa.

Registro de contratos

El P. E. ha concedido al escribano Rafael Silva la adscripción al registro de contratos públicos que regenta don Ricardo C. Kennedy.

Inspección de rentas

Se dictó ayer un decreto por el Ministerio de Hacienda, por el cual se confirman en sus puestos á los señores inspectores de rentas, señores Pedro Barneche, Rodolfo M. Rojas y Oscar Estevarenas.

Caja Popular de Ahorros

Mañana tendrá lugar el sorteo de certificados de la Caja Popular de Ahorros, correspondiente á la emisión 42, serie A., en su local, calle 6, entre 49 y 50.

—El directorio de la caja ha resuelto, en su última sesión crear una sucursal de ésta en la capital federal y otra en Rosario de Santa Fé.

Devolución de impuestos

Se ha ordenado que por intermedio de la dirección general de rentas, se devuelva á don Vicente Loveira, la suma de $ 822.15, y á don Pedro Villanueva, la de $ 52.80, abonadas demás por concepto de impuesto de contribución territorial.

Tribunal de cuentas

En el último acuerdo celebrado por el tribunal, se resolvieron los siguientes asuntos:

Solicitar del ministerio de Hacienda la suma de $ 3.000 moneda nacional, para instalación de nuevas oficinas con motivo de la creación de dos secciones de inspección; que el vocal señor Ramella se traslade á la municipalidad de Patagones con el objeto de inspeccionar sus libros y reclamar las cuentas de 1909; que el vocal señor Andrade, acompañado del inspector Francisco Tiscornia, se traslade á Necochea, donde inspeccionarán la municipalidad.

—Fué resuelto en definitiva el expediente sobre las cuentas de la municipalidad de Baradero por el año 1909, arrojando un saldo para 1910, de pesos 1.911.66 moneda nacional.

—Se concedió la prórroga solicitada por el presidente del C. D. de la municipalidad de Ramallo.

—Mientras dure la licencia acordada al secretario, se designó para reemplazarlo al relator José M. García.

LEGISLATURA

CAMARA DE DIPUTADOS

Para hoy está citada la Cámara de Diputados.

En la gobernación se nos informa que cerca de sesenta diputados contestaron á la invitación del gobernador, manifestándole que concurrirían á la sesión de hoy, en la que debe tratarse la ley electoral.

A fin de evitar los inconvenientes de la falta de trenes, debido á la huelga, y como la Cámara celebrará sesión hasta terminar con la ley electoral, de la que faltan más de 200 artículos, se ha solicitado de la empresa del ferrocarril del Sud un tren especial que deberá correr entre ambas capitales, á fin de que puedan regresar á Buenos Aires los diputados, una vez que termine la sesión.

El tren ha sido cedido para las 3 de la noche.

EN LOS MUNICIPIOS

EL PELIGRO DE LOS CABLES

Necesidad de medidas precaucionales

Ayer, á las 2.30 de la tarde, cuando el tránico era más activo en el centro de la ciudad, se produjo en la diagonal 80, esquina 47, la rotura de un hilo de la red telefónica que cayó sobre los cables de las dos líneas de tranvías eléctricos que se cruzan en ese punto.

La situación en un instante se hizo grave, pues las descargas se sucedían, aumentando el radio de peligro, que abarcó una extensión de cincuenta metros y amenazaba extenderse más, debido á que el hilo telefónico causante del suceso, iba desprendiéndose hasta tocar la red de cables que corren por la calle 4.

Varios vehículos y personas que transitaban por allí, estuvieron á punto de ser fulminados, impidiéndolo los avisos de los que previendo esos peligros, se habían detenido para indicarlos.

Un cochero se ofreció para ir á dar aviso á la fábrica de la luz eléctrica, viendo la situación embarazosa en que se encontraba el agente de facción en ese punto, que no sabía si desatender el paraje para comunicarse por teléfono, comprendiendo que al hacerlo podrían ocurrir desgracias.

Unos diez minutos transcurrieron así, hasta que aparecieron varios obreros de la fábrica y procedieron á cortar los hilos en contacto con los cables. Para ello, se suspendió la corriente eléctrica, interrumpiéndose la marcha de los tranvías hasta que la operación se terminó.

El hecho de ayer, que por otra parte, no es nuevo, evidencia el gran peligro que encierra para la población de La Plata, esa red de hilos del telégrafo y del teléfono que cruzan sobre los cables del alumbrado y tracción eléctrica, y más grave aun, dado el estado de deterioro en que se mantienen aquellas, lo que hace que en cuanto se produce viento se cortan, desprenden y caen sobre los cables que cruzan en todas direcciones.

El hecho de ayer, á haberse producido de noche habría causado desgracias, dada la gran extensión que abarcó el peligro.

Esta situación no puede continuar, y es de presumir que no se esperará á que se produzca una catástrofe para adoptar las medidas preventivas del caso. Los cables no pueden seguir así sin resguardo alguno, para evitar contactos con los hilos del teléfono y telégrafo, es necesario que se extiendan sobre ellos, y donde cruzan esos hilos, alambres protectores que eviten su caída en caso de desprenderse.

Es menester que las autoridades que tienen la obligación de proteger á la población, exijan inmediatamente medidas urgentes de prevención. El hecho de ayer, que providencialmente no causó desgracias, tiene el valor de un aviso muy oportuno.

HIPODROMO DE SAN MARTIN

El comisionado municipal de San Martín, doctor Luis Agote, ha resuelto oponerse al funcionamiento del hipódromo de esa ciudad en los días hábiles, por cuanto la sociedad hípica que lo explota, no ha dado cumplimiento á ninguna de las cláusulas que la imponen sus estatutos y reglamentación posterior, con respecto á sus relaciones con los poderes constituidos.

RETIRO DE UNA RENUNCIA

El contador de la municipalidad, señor Manuel L. Míguez, á pedido del comisionado señor Doyhenard, ha retirado la renuncia que había presentado, del puesto de director de los talleres de impresión municipal.

SOCIEDAD DE BENEFICENCIA

La Sociedad de Beneficencia ha solicitado la provisión de muebleje por valor de cinco mil pesos moneda nacional, para el pabellón de enfermedades secretas de mujeres en el hospital de Misericordia.

ASILO MARIN

Por resolución del Poder Ejecutivo y de acuerdo con lo solicitado por la superioridad del asilo Marín, se ha ordenado que se le entregue la suma de 1.200 pesos moneda nacional para la ejecución de varias obras en ese establecimiento.

FUNDACION DE PUEBLOS

El Poder Ejecutivo ha resuelto conceder un plazo de treinta días á la sociedad Ciudad del Chubut para que cumpla con lo estipulado en la concesión que se le hizo en 1899, sobre terrenos para usos públicos, y que hasta ahora no ha dado cumplimiento hasta la fecha. Si dentro de dicho término no procede de conformidad con la concesión, esta será declarada sin efecto.

SAN VICENTE

El arreglo de los asuntos comunales de San Vicente, toca ya á su fin. A este respecto se anticipa que el Poder Ejecutivo declarará en acefalía á aquella municipalidad, y la intervendrá de inmediato.

PELLEGRINI

El Poder Ejecutivo nombró ayer comisionado escolar de Pellegrini al señor Juan B. Moras; defensor de menores al señor Francisco Borras; jueces de paz á los Sres. José R. Llanos y José Boccaccio; alcaldes en comisión al señor Jerónimo Alvárez; para el cuartel primero, y señor Pedro Smith para Salliqueló; jueces de paz para Salliqueló, señores Gabriel Alvarez y José L. Ossio.

BAHIA BLANCA

El Poder Ejecutivo ha ordenado el pago de 1800 pesos moneda nacional á la compañía de aguas corrientes de Bahía Blanca, por el agua suministrada á la cárcel departamental de aquella ciudad, de Octubre á Diciembre próximo pasado.

EXALTACION DE LA CRUZ

La comisión organizadora de las romerías domopolitas que deben celebrarse en Baradero, los días 13, 14, 15 y 16 de Febrero próximo, ha resuelto postergar la realización de la fiesta, hasta los días 2, 3, 4 y 5 de Marzo.

CRONICA SOCIAL

ENLACES — En esta ciudad se efectuará el 3 de Febrero próximo el enlace de la señorita Angélica Escobar, con el señor Anastasio B. Castro.

Actuarán como padrinos, la señora Juana L. de Castro, madre del novio, y el señor Juan V. Escobar, padre de la novia.

La nueva pareja fijará su residencia en Luján.

—Mañana será consagrado el enlace de la señorita Sara Lucía Sala con el señor Emilio A. Posca.

—En casa de la familia de la novia, y en la mayor intimidad, será consagrado mañana el enlace de la señorita Alida Calviño con el señor Antonio M. Bergez.

—Ayer se efectuó el enlace de la señorita Ernestina de la Peña con el señor Alfredo Pringles Rolón.

—El doctor Dalmiro Alsina pidió ayer la mano de la señorita María Teresa Lozano para el señor Mario M. Rossotti.

NOCHES DE PLAZA — Esta noche, si el tiempo lo permite, concurrirá á la plaza Primera Junta la banda de policía, á fin de organizar la habitual retreta.

CARNAVAL — A pesar de que todavía hay cierta inseguridad sobre el exacto recorrido del corso á efectuarse durante los días del carnaval próximo, según informes que hemos recogido en la municipalidad, lo más probable es que se realice por la diagonal 80 y los alrededores de la plaza Primera Junta, colocándose los palcos en el centro de la calzada, y para las bandas de música en las calles 54 y 7.

Además, y ateniéndonos siempre á los mismos informes, tal vez se resolverá prolongarlo por la calle 51 hasta la municipalidad, y en medio de la rambla de esta calle, colocar palcos para familias.

En el momento que escribimos estas líneas, tenemos conocimiento de que contando ya los vecinos de la diagonal 80 con el permiso para dar comienzo á las obras de ornamentación, sacarán éstas en breve á licitación.

Sabemos también que será permitida la entrada de los carros al corso, siempre que estén convenientemente arreglados.

El juego con agua no será permitido.

ENFERMOS—Es delicado el estado de salud del señor Manuel R. Lavié.

—Enferma de algún cuidado, la señora Mercedes de Silva de Monsalve.

—Enferma, la señora Irma R. de Cristman.

—Es delicado, el estado de salud de la señora Elvira P. de Portela.

VIAJEROS—Para Mar del Plata, el señor José Benigno Canedo.

—Se encuentran en la misma ciudad, el doctor Alberto Pomrouge y familia.

—El sábado partirán para el punto antes citado, el señor Adolfo Alemán y familia.

—Para Necochea, la señorita Celestina Berra.

—Regresó á Lomas de Zamora, el señor Celestino Palacios.

—A fines del corriente se ausentará para Mar del Plata, el doctor Pedro J. Pando, acompañado de su señora Delia Guezalaga, y de sus hijas Luisa Amalia, Josefina y Adela.

—Se encuentran en Necochea, donde pasarán una temporada, las señoritas Carmen Aguirre y María Delia Bernard.

EDUCACION

EXAMENES DE MAESTROS

Con asistencia del consejero de educación, señor Valenzuela, secretario de la dirección general, doctor Silva D'Herbil, subsecretario, señor Torres Ibáñez; miembros del cuerpo médico escolar, abogados de la oficina de asuntos legales é inspectores seccionales, continuaron funcionando ayer las mesas examinadoras que reciben las pruebas de los aspirantes al magisterio.

Hoy, á las 7 a. m., deben presentarse á rendir examen las aspirantes al título de maestro elemental, que comprende los grupos cuarto y quinto.

Han obtenido aprobación en prueba práctica, las señoritas:

María Isabel López, Juana Granzella, Rosa Negri, Eusebia R. Ojeda, Felipa Brining de Chávez Salguero, Olga Araldi, Mariana Isabel Aguerre, María Teresa Bonanni, María Edith Coll, Rosa Elvira Casale, Ofelia Garcilazo, Albina Iriciti, María del Patrocinio Fernández, Amalia Favini, Juana Helman, Nélida del Giúdice, Mercedes Campo, Angela Giapponi, Esther Prestinoni, María Teresa Soler, Irene Remón, María Luisa Rodríguez, Sara Inchausti y los señores Oscar Bianco Evans y César Barisone.

ESCUELAS DE FLORENCIO VARELA

Como consecuencia de un informe del inspector seccional señor Jáuregui, el director de escuelas se ha dirigido al consejo escolar de Florencio Varela, manifestándole que ha visto con agrado su actuación en favor de las escuelas del distrito y también las iniciativas de la directora y personal docente de la escuela número 1.

Por la misma comunicación, se encarga al consejo escolar que agradezca en nombre de la dirección de escuelas, el concurso moral y pecuniario aportado por los vecinos.

PROPUESTA ACEPTADA

—Ayer se ordenaron obras de refacción en el local ocupado por la escuela número 1 de San Nicolás de los Arroyos, aceptándose la propuesta de los señores Lorenzi y Gatti, cuyo precio es de $ 2.731 pesos moneda nacional.

MUSEO ESCOLAR DE CHIVILCOY

—El director general de escuelas se ha dirigido á la comisión pro museo escolar de Chivilcoy, manifestándole que se ha enterado con verdadero agrado de la obra meritoria en que está empeñada.

NOMBRAMIENTO

Se ha admitido como practicante preceptor para la escuela número 19 de Tres Arroyos, á la señorita Teodolina M. González.

INSTALACION DE ESCUELAS

En el expediente iniciado por la municipalidad de Las Sierras sobre instalación de nuevas escuelas, el director general de escuelas firmó ayer una resolución complementaria, por la que encarga al consejo escolar respectivo, que inicie las gestiones del caso para obtener una fracción de terreno de los propietarios del paraje denominado "Tivoli".

VIALIDAD

INSPECCION DE CAMINOS

Varios vecinos del barrio comprendido entre las calles 42 á 44, y 15 á 30, han pedido á la municipalidad que se realice una inspección en los caminos próximos á fin que se compruebe el estado intransitable en que se hallan, y se ordene su reparación.

FERROCARRIL MIDLAND

La empresa del ferrocarril Midland ha presentado al Poder Ejecutivo los planos de varias obras que debe ejecutar en la estación Libertad.

CAMINO AFIRMADO LA PLATA—AVELLANEDA

El jefe de catastro, agrimensor Antonio Solari, ha elevado á la superioridad, un informe mensual sobre el actual estado del trabajo á su cargo.

Manifiesta el jefe de Catastro, que dado el criterio práctico con que debe encararse un trabajo de esta índole, que responde al solo objeto de percibir el impuesto á que están afectadas las propiedades, le ha permitido, no obstante los contratiempos atmosféricos y el reducido personal de operadores competentes de que dispone, levantar 225 manzanas, que han sido detenidamente calculadas y fiscalizadas, las cuales están subdivididas en un total de 3.600 lotes, registrados todos ellos con sus correspondientes superficies y nombres de propietarios, de los cuales sólo un 5 por ciento son desconocidos.

El nuevo contingente de operadores de que se dispondrá, de acuerdo con el nuevo presupuesto, y por tratarse de un buen elemento, hará que el rendimiento de trabajo sea todavía mayor.

CRONICA POLICIAL

LA POLICIA DE CARLOS TEJEDOR

Proceder inhumano

NECESARIA INVESTIGACION

(Por telégrafo)

Mercedes, Enero 18—Se encuentra en la cárcel en gravísimo estado el sujeto José Alanís, quien por descuidos inconcebibles de la policía de Carlos Tejedor, permaneció, según se dice, ocho días sin asistencia médica en la comisaría de aquel punto.

El pobre detenido, que había recibido un balazo en el pecho, no fué atendido á tiempo y al llegar á éste, los gusanos devoraban partes de su cuerpo, ofreciendo un tristísimo y deplorable aspecto; venía descalzo, y las personas que se encontraban cerca de él se retiraban por el olor nauseabundo que despedía su organismo putrefacto.

El juez del crimen, doctor Fernández Cutielos, no ha podido tomarle declaración.

HALLAZGO DE UN CADAVER

Investigación policial

(Por telégrafo)

General Viamonte, Enero 18 — En un camino del campo de la tribu de Coliqueo, como á legua y media de este pueblo, ha sido encontrado el cadáver del sujeto Severo Cogun, que residía en ese campo, presentando una herida de bala en la tetilla izquierda. El caballo que, al parecer, montaba la víctima, también se encuentra herido de bala.

Según las averiguaciones practicadas, este crimen fué cometido anoche á las 8.

Hasta ahora se ignora quién es el homicida, y la policía practica diligencias para poner en claro este hecho.

HOMICIDIO

El comisario del partido de Carlos Tejedor, ha comunicado á la jefatura de policía que ayer, á las 12.15 p. m., en la chacra de Carlos Pagani, situada en el cuartel 4o. de aquél, por causas que se ignoran, Severiano Perdono dió muerte de una puñalada á Eulogio Vargas.

El malhechor, después de consumado el hecho, se dió á la fuga, sin que haya sido posible detenerle.

La policía practica las diligencias del caso.

SUICIDIOS

En su domicilio, situado en el cuartel 1o. de 9 de Julio, puso fin á su vida, disparándose un tiro de escopeta, que le destrozó el cráneo, el súbdito italiano Carlos Biergia.

De las averiguaciones practicadas por la policía, se infiere que la causa impulsiva del suicidio fué un ataque de neurastenia, á consecuencia de hallarse Biergia afectado de una enfermedad crónica.

—Ha dejado de existir en Chascomús la mujer Cirila Antonia Vega, á consecuencia de haber ingerido una cantidad de arsénico. La policía se ha incautado de una carta dejada por la extinta, donde manifiesta que se quita la vida voluntariamente.

ACCIDENTE FATAL

Ayer, á la 1 p. m., el pretender Antonio Monge penetraba en la plaza de carga en la estación del ferrocarril de Dolores, guiando un carro cargado de bolsas de avena, éste sufrió un barquinazo que hizo caer á Monge al suelo, y una de las ruedas le pasó por sobre la caja torácica, produciéndole lesiones internas de carácter tan grave, que determinaron su inmediato deceso.

El hecho fué casual.

AHOGADOS

Comunicó el comisario del Pilar que el 1 del actual, á las 5 p. m., en momentos en que el oficial inspector Juan M. Calcagno se hallaba en el río Luján, practicando averiguaciones, con motivo de haber perecido ahogado Felipe Monter, se apersonaron á dicho empleado algunos peones de una panadería existente en el pueblo nombrado y le manifestaron que hacía un momento, y á poca distancia del lugar donde se encontraban, acababa de ahogarse un compañero de trabajo, cuyo nombre y apellido ignoran, y á quien no ha sido posible identificar por cuanto hacía apenas dos días que había llegado al pueblo, sin más ropas que las que usaba en el instante del hecho, y sin que en ellas se hayan encontrado documentos que justifiquen su identidad.

—El día 14 del actual, á las 6.30 p. m., en momentos en que Ernesto Banegas, se hallaba con otros compañeros en el río Luján, pereció ahogado, debido á que se internó en el río sin saber nadar. El cadáver fué entregado á la familia.

ASALTO

Ayer, á las 2 a. m., en la vía pública de Avellaneda, calles Lavalle y Pavón, fué asaltado el vecino [illegible]

GOBERNACION

NOMBRAMIENTO

Se ha admitido como practicante preceptor para la escuela número 19 de Tres Arroyos, á la señorita Teodolina M. González.

INSTALACION DE ESCUELAS

En el expediente iniciado por la municipalidad de Las Sierras sobre instalación de nuevas escuelas, el director general de escuelas firmó ayer una resolución complementaria, por la que encarga al consejo escolar respectivo, que inicie las gestiones del caso para obtener una fracción de terreno de los propietarios del paraje denominado "Tivoli".

VIALIDAD

INSPECCION DE CAMINOS

Varios vecinos del barrio comprendido entre las calles 42 á 44, y 15 á 30, han pedido á la municipalidad que se realice una inspección en los caminos próximos á fin que se compruebe el estado intransitable en que se hallan, y se ordene su reparación.

FERROCARRIL MIDLAND

La empresa del ferrocarril Midland ha presentado al Poder Ejecutivo los planos de varias obras que debe ejecutar en la estación Libertad.

CAMINO AFIRMADO LA PLATA—AVELLANEDA

El jefe de catastro, agrimensor Antonio Solari, ha elevado á la superioridad, un informe mensual sobre el actual estado del trabajo á su cargo.

Manifiesta el jefe de Catastro, que dado el criterio práctico con que debe encararse un trabajo de esta índole, que responde al solo objeto de percibir el impuesto á que están afectadas las propiedades, le ha permitido, no obstante los contratiempos atmosféricos y el reducido personal de operadores competentes de que dispone, levantar 225 manzanas, que han sido detenidamente calculadas y fiscalizadas, las cuales están subdivididas en un total de 3.600 lotes, registrados todos ellos con sus correspondientes superficies y nombres de propietarios, de los cuales sólo un 5 por ciento son desconocidos.

El nuevo contingente de operadores de que se dispondrá, de acuerdo con el nuevo presupuesto, y por tratarse de un buen elemento, hará que el rendimiento de trabajo sea todavía mayor.

CRONICA POLICIAL

LA POLICIA DE CARLOS TEJEDOR

Proceder inhumano

NECESARIA INVESTIGACION

(Por telégrafo)

Mercedes, Enero 18—Se encuentra en la cárcel en gravísimo estado el sujeto José Alanís, quien por descuidos inconcebibles de la policía de Carlos Tejedor, permaneció, según se dice, ocho días sin asistencia médica en la comisaría de aquel punto.

El pobre detenido, que había recibido un balazo en el pecho, no fué atendido á tiempo y al llegar á éste, los gusanos devoraban partes de su cuerpo, ofreciendo un tristísimo y deplorable aspecto; venía descalzo, y las personas que se encontraban cerca de él se retiraban por el olor nauseabundo que despedía su organismo putrefacto.

El juez del crimen, doctor Fernández Cutielos, no ha podido tomarle declaración.

HALLAZGO DE UN CADAVER

Investigación policial

(Por telégrafo)

General Viamonte, Enero 18 — En un camino del campo de la tribu de Coliqueo, como á legua y media de este pueblo, ha sido encontrado el cadáver del sujeto Severo Cogun, que residía en ese campo, presentando una herida de bala en la tetilla izquierda. El caballo que, al parecer, montaba la víctima, también se encuentra herido de bala.

Según las averiguaciones practicadas, este crimen fué cometido anoche á las 8.

Hasta ahora se ignora quién es el homicida, y la policía practica diligencias para poner en claro este hecho.

HOMICIDIO

El comisario del partido de Carlos Tejedor, ha comunicado á la jefatura de policía que ayer, á las 12.15 p. m., en la chacra de Carlos Pagani, situada en el cuartel 4o. de aquél, por causas que se ignoran, Severiano Perdono dió muerte de una puñalada á Eulogio Vargas.

El malhechor, después de consumado el hecho, se dió á la fuga, sin que haya sido posible detenerle.

La policía practica las diligencias del caso.

SUICIDIOS

En su domicilio, situado en el cuartel 1o. de 9 de Julio, puso fin á su vida, disparándose un tiro de escopeta, que le destrozó el cráneo, el súbdito italiano Carlos Biergia.

De las averiguaciones practicadas por la policía, se infiere que la causa impulsiva del suicidio fué un ataque de neurastenia, á consecuencia de hallarse Biergia afectado de una enfermedad crónica.

—Ha dejado de existir en Chascomús la mujer Cirila Antonia Vega, á consecuencia de haber ingerido una cantidad de arsénico. La policía se ha incautado de una carta dejada por la extinta, donde manifiesta que se quita la vida voluntariamente.

ACCIDENTE FATAL

Ayer, á la 1 p. m., el pretender Antonio Monge penetraba en la plaza de carga en la estación del ferrocarril de Dolores, guiando un carro cargado de bolsas de avena, éste sufrió un barquinazo que hizo caer á Monge al suelo, y una de las ruedas le pasó por sobre la caja torácica, produciéndole lesiones internas de carácter tan grave, que determinaron su inmediato deceso.

El hecho fué casual.

AHOGADOS

Comunicó el comisario del Pilar que el 1 del actual, á las 5 p. m., en momentos en que el oficial inspector Juan M. Calcagno se hallaba en el río Luján, practicando averiguaciones, con motivo de haber perecido ahogado Felipe Monter, se apersonaron á dicho empleado algunos peones de una panadería existente en el pueblo nombrado y le manifestaron que hacía un momento, y á poca distancia del lugar donde se encontraban, acababa de ahogarse un compañero de trabajo, cuyo nombre y apellido ignoran, y á quien no ha sido posible identificar por cuanto hacía apenas dos días que había llegado al pueblo, sin más ropas que las que usaba en el instante del hecho, y sin que en ellas se hayan encontrado documentos que justifiquen su identidad.

—El día 14 del actual, á las 6.30 p. m., en momentos en que Ernesto Banegas, se hallaba con otros compañeros en el río Luján, pereció ahogado, debido á que se internó en el río sin saber nadar. El cadáver fué entregado á la familia.

ASALTO

Ayer, á las 2 a. m., en la vía pública de Avellaneda, calles Lavalle y Pavón, fué asaltado el vecino [illegible]

INFORMACION TELEGRAFICA

(DE NUESTROS CORRESPONSALES)

BAHIA BLANCA

EL CRUCERO "GLASGOW"

Festejos preparados

Bahía Blanca, Enero 18—Mañana entrará en el puerto Ingeniero White el crucero "Glasgow". Una comisión de residentes ingleses saludará á los marinos, invitándolos á bajar á tierra, y agasajar los festejos preparados.

El ministro inglés sir Tower ha telegrafiado, diciendo que le es imposible realizar la visita prometida.

NOTICIAS INEXACTAS — REGISTRO DE LA PROPIEDAD — IMPUESTOS MUNICIPALES.

Bahía Blanca, Enero 18—Se han publicado alarmantes noticias de haberse producido casos de cólera en San Martín (Santa Fé) é Ingeniero Luiggi (Pampa).

—Se denuncia que el registro de la propiedad atrasa el despacho por falta de firma. El nuevo jefe de la oficina no puede ponerse al día.

—La intendencia fijó plazo hasta el 31 del corriente para el pago del impuesto de patentes

PROVINCIA DE SANTA FE

INFORMACIÓN GENERAL

DE NUESTROS CORRESPONSALES

ROSARIO

POLITICAS

Rosario, Enero 18.— En la Cabral, departamento de San Cristóbal, se ha constituido un comité del partido Radical.

El día 5 de Noviembre, clausurará sus sesiones esta noche, el sábado próximo, actuando de la noche. Se procederá á nombrar los delegados comunales para la convención departamental que próximamente se reunirá en esta ciudad.

El club Aristóbulo del Valle, hace suelto en unión del centro de estudiantes celebrar una velada cívica el 23 del corriente en memoria de dicho tribuno.

La fiesta se efectuará en un teatro.

El 24 del corriente el mismo club, celebrará asamblea para designar candidatos á senador y diputados por el departamento Rosario.

ECOS SOCIALES

Rosario, Enero 18—Mañana, á las 9 a. m., tendrá lugar en la iglesia de Nuestra Señora del Rosario, un funeral por el señor Santos Landa, antiguo y apreciado comerciante, fallecido el año pasado.

—En el teatro Olimpo, se llevará á cabo mañana por la noche, una función á beneficio de la sociedad protectora de los niños huérfanos. La compañía de Pablo Podestá pondrá en escena la hermosa comedia de Julio Sánchez Gardel, titulada "Los Miserables" y "Doña Rosario".

Las localidades están casi todas colocadas entre nuestras principales familias.

—Para Carcarañá, el señor Gerardo Franco y familia.

—Para Jesús María, el señor Carlos Suárez Pinto.

TEATRALES

Rosario, Enero 18.— En el teatro Olimpo celebró esta noche la función de beneficio el actor de la compañía de Pablo Podestá, señor J. Maxiglante.

Las grandes simpatías que dicho artista tiene entre el público rosarino, se manifestaron evidentemente, pues la sala estaba llena y la concurrencia le prodigó nutridos aplausos, obligándolo al final á hacer uso de la palabra.

Se pusieron en escena "Flor del Aire" y "Nota roja", obras que fueron representadas correctamente.

POLICIALES

CANDIDATO PARA COMISARIO INSPECTOR

Rosario, Enero 18.—Se anuncia que el comisario, señor José Brignardello, será nombrado comisario inspector, en reemplazo de un funcionario de igual jerarquía que ha sido exonerado por irregularidades cometidas, en el puerto.

El señor Brignardello es antiguo funcionario y tiene méritos adquiridos por su honorabilidad y preparación.

SANEAMIENTO EN LA POLICIA

Rosario, Enero 18—El propósito del jefe político, coronel Broquen, de sanear la institución de todo el mal elemento se va cumpliendo con encomiable energía.

En corto espacio de tiempo han sido exonerados más de quince funcionarios de distintas jerarquías, por haberse comprobado que no desempeñaban con dignidad sus respectivos puestos.

Rosario, Enero 18—El auxiliar de la comisaría de Alvear, Horacio Moyano Carranza, recientemente nombrado, prestará servicio en comisión en la comisaría 7a.

—A la 1 a. m. de hoy se produjo un principio de incendio en la fábrica de guitarras que don Ricardo Camani posee en la calle Paraguay 1271.

El fuego fué notado á tiempo por un empleado de la casa, quien dió la voz de alarma, concurriendo el personal de la comisaría 3a.; el que á baldes de agua extinguió el incendio.

—En una de las ventanas exteriores de la casa calle Urquiza 2241, esta madrugada, á la 1.50, hizo explosión un petardo, sin producir daño alguno.

La casa de referencia está habitada por don Angel Bruno, ignorándose si se trata de una broma ó de un acto intimidatorio ó represivo.

Se hacen las debidas averiguaciones.

SOCIEDAD RURAL

Rosario, Enero 18—Por encontrarse ausente algunos miembros de la Sociedad Rural, la comisión directiva ha resuelto suspender las reuniones que venía efectuando los sábados.

PRECIO DE HACIENDA

Rosario, Enero 18—En el mercado de haciendas se efectuaron hoy las siguientes ventas:

Novillos criollos gordos, $ 55, 61, 50, 63, 62, 55, 60, 64, 50 y 60; vacas carne gorda, 46.50, 40 y 43; bueyes mestizos gordos, 36 pesos.

CAMARA DE CEREALES

Rosario, Enero 18—La Cámara Arbitral de Cereales ha tomado las siguientes resoluciones:

De acuerdo con el artículo 43 inciso 3o. de los estatutos de la bolsa, se prorroga el cumplimiento de lo dispuesto en el artículo 9, de su reglamento interno, referente á la formación "tipos oficiales" por cuantos días dure la huelga.

Excluir la formación tipo Rosario de todos los trigos que no sean de las provincias de Santa Fe y Córdoba, exceptuándose, saldomé francés y tuselas no siendo tampoco los trigos excluídos de recibo contra contrato tipo Rosario.

CENTRO DE CONTADORES Y CALIGRAFOS

Rosario, Enero 18 — El centro de contadores y caligrafos ha hecho las siguientes designaciones, en la última reunión celebrada.

Doctor Benjamín Abalos, asesor letrado; señores Agustín Pujols, Diego J. Adelardo y Enrique V. López, para formar la comisión consultiva; señores Iram C. Calogero, Marcelo Fernández Romero y Angel Miranda, para la de propaganda; señor Felipe Gilabert, bibliotecario.

EL TIEMPO

Rosario, Enero 18—A las 5.15 cayeron unas gotas de agua y sopló viento, pero luego se disipó una tormenta que se presentaba muy amenazante.

Ahora el cielo está despejado.

Siguen las nubes de pequeños bichos causando grandes molestias. La gente se ve obligada á comer sin luz.

EXPORTACION DE CEREALES

Rosario, Enero 18 — Se exportaron hoy:

Maíz, para San Vicente 734, y para Las Palmas 581, toneladas.

PEDIDO DE UN COMISARIO

Rosario, Enero 18 — Suscripta por los vecinos de empedine Graneros se ha presentado una solicitud al jefe político coronel Broquen.

En ella se pide ordene el traslado del comisario de Luduena, á aquella localidad.

TRIBUNALES

ASUNTOS COMERCIALES

Ante el juez de feria doctor Lascano, se han presentado los comerciantes señores A. Pastore y Pino, establecidos con una fábrica de muebles, para solicitar convocatoria de acreedores.

Manifiestan que cuentan con un activo de 117.838 pesos, para responder á un pasivo de 153.970.

—El juez ha dictado el auto correspondiente, designando á los acreedores don Francisco Giannello y Banco de Italia y Río de la Plata, para que, asociados al contador señor Félix Lafandra, procedan á verificar los balances presentados, é informen á los acreedores en la reunión que tendrá lugar el día 27 del entrante mes, á las 2 de la tarde.

—Don Silvio Rossi, establecido con un comercio en la calle Callao 1062, solicita convocatoria de acreedores.

Manifiesta que cuenta con un activo de 41.228 pesos, para responder á un pasivo de 79.151.

—Solicita ser declarado en estado de quiebra don Jacobo Slavski, con domicilio en la calle Cayena, donde tiene establecido un comercio de ramos generales.

Manifiesta que cuenta con un activo de 12.000 pesos y un pasivo de 18.000.

—Ha sido declarado en estado de quiebra don Cayetano Galmarino, establecido en la calle de Crucero 1257, con un activo de 12.000 pesos y un pasivo de 21.000.

Se ha designado al contador señor Victorio G. Tiscornia, para que intervenga en el asunto, y se ha señalado la audiencia del día 26 de Febrero próximo, para que tenga lugar la junta de verificación de créditos.

—En la solicitud de convocatoria de acreedores presentada por don Rafael Urribarri, quien manifiesta contar con un activo de 19.142 pesos para responder á un pasivo de 26.134, el juez ha designado á los acreedores señores Kulke, Frankel y Compañía, Mauricio Hermanos y Compañía, para que, asociados al contador señor Sebastián Díaz Pérez, informen al respecto en el acto de la junta, que tendrá lugar el día 28 de Febrero próximo, á las 11 de la tarde.

NOTICIAS MUNICIPALES

LOS MERCADOS MUNICIPALES

Adquisición de un terreno

Hace algún tiempo, el señor A. Marchesse, se presentó á la Intendencia, ofreciendo en venta un terreno ubicado en la calle Bella Vista, de Argerich á Dungenes, de una superficie de 2.095.06 metros cuadrados.

Pasado el expediente á informe de varias reparticiones, la superintendencia de mercados informó que el terreno era apropiado para un mercado municipal.

Con esta causa se ha celebrado un convenio "ad referéndum" del Concejo Deliberante, por el cual el señor Marchesse vende el terreno, libre de todo gravamen, por la suma de pesos 61.771.80, á razón de 30 pesos el metro cuadrado.

EL TRANVIA DEL SUR

La cuestión de las vías

Se ha comunicado por nota al ministerio del Interior el resultado del arreglo efectuado entre la Intendencia y la compañía de tranvías eléctricos del Sur, en lo relativo á las vías del Paseo Colón.

Las bases del arreglo son las siguientes:

La compañía de tranvías eléctricos del Sur accede á levantar las vías con carácter provisional que tiene establecidas y aprobadas por el gobierno nacional en el Paseo Colón entre Rivadavia y Victoria, pasando á ocupar las del Anglo Argentino en la citada cuadra.

La compañía empalmará sus vías en la avenida Espora con las del Anglo, en la esquina de Victoria y construirá, además, un desvío de escape entre sus dos vías, á fin de regularizar sus servicios en caso de interrupción en las vías del Anglo Argentino.

La compañía mantendrá con el mismo carácter provisional sus vías en la avenida Espora entre Paseo Colón y la calle Azcuénaga, hasta el 31 de Diciembre de 1915. Después de esta fecha, si la Intendencia le exigiese su levantamiento, la compañía usará como recorrido definitivo el actualmente modificado.

La numeración de las casas

Con motivo de las modificaciones que la dirección de las obras de salubridad está efectuando en los nuevos registros de renta, se ha dirigido á la Intendencia solicitando sean subsanadas algunas deficiencias que se han notado en la numeración de las casas de Barracas, Boca, Flores y otros barrios.

Las barrancas de Belgrano

Ha sido autorizada la dirección de paseos para adquirir 15.000 ladrillos con destino á la construcción de aceras en las barrancas de Belgrano.

También se han autorizado otras mejoras de dicho paseo.

Clausura

Se ha ordenado la clausura del horno de ladrillos existente en la calle Provincias Unidas entre Blanco Encalada y Corvalán, por haber caducado el permiso de funcionamiento.

Pavimentación

Ha sido aceptada la propuesta de los señores Ghioldi y Mom para pavimentar la calle Cayena, desde la avenida San Martín á la calle Virgenes.

Propuestas desestimadas

Han sido desestimadas las propuestas de los señores Guido, Lezica, Paz, Costa y otros, que ofrecieron terrenos para la apertura de la avenida General Paz, en el límite del municipio, por no haber entregado el gobierno los fondos necesarios para esas adquisiciones.

La banda municipal

Esta noche, á las 9, la banda municipal de música concurrirá á las barrancas de Belgrano.

PUERTOS, ADUANAS É IMPUESTOS

La recaudación aduanera

La aduana de la capital recaudó durante el día de ayer, por derechos de importación, almacenaje, eslingaje, sellos y adicionales, la cantidad de pesos 451.568.49 moneda nacional y pesos 4.223.86 oro.

Movimiento del puerto

Durante el día de ayer 27 vapores efectuaron operaciones de carga en el interior del puerto, 24 allijan en lanchas y 17 en la rada.

En la actualidad hay capacidad en los depósitos fiscales para 64.100 cascos y 70.000 toneladas de mercaderías.

Cargamentos embargados

A los efectos consiguientes, serán embargados, por orden del juez federal, doctor Claros, los cargamentos que conducen los vapores "Regina Elena" y "Savoia".

Registro de firmas

Fueron registradas ayer en la aduana de la capital, para poder operar en las dependencias de la misma, las siguientes firmas de casas comerciales:

Cadet A., y Cía., Chiappe Hnos., Perelli José, Ministerio de Obras Públicas de la provincia de Buenos Aires, Seré, Lacau y Cía., Ewand Carlos y Cía., De Alberti, Rossi y Cía., Burkerty Marr, Atucecra y Almidonera Argentina, Bernasconi y Cía., Valsecchi Hnos. y Cía., Compañía Primitiva de Gas, Lunet E. y Andrade, La Plata Reef Cotton Co. Ltda., Sommer y Cía., Viveros Manuel, Allard Dollfus, Sillard y Wiriot, Ledesma Hnos., Compañía Francesa de Ferrocarriles, Guevara Luis y Cía., Sociedad Tobos Mannesmann Ltda., Ferrocarril Oeste de Buenos Aires, Gonzáles Antonio, Sociedad Bally Ltda., Grimaldi, Encajo y Subirana, Wilson Sons y Cía. Ltda., Molinero y Cía., Narice José, Compañía Nacional de Transportes, Cooperativa Nacional de Consumos, Petit y Pitia, Garat Pedro, Costaguta Costaguta David, Seré, Lacau y Cía., David, Dagnino y López, Weigall Ehlert, Alphonse Sise, Robert Leduc, Soulas y Fils, Lasker y Cía., Berhard Bartolomé, Durand E. Greslebin y Cía., Cayol Alberto, Bava Eloy D., y Worms y Cía.

CENTROS SOCIALES

FIESTAS A EFECTUARSE

Grandes preparativos

Diversas informaciones

CENTRO CAMPOAMOR—La comisión directiva de este centro organiza para el 3 de Febrero próximo un gran baile extraordinario que, en honor del secretario, señor Rafael González, se llevará á cabo en los salones de la sociedad Les Enfants de Berenger.

JUVENTUD DE BALVANERA — Anuncia para el 27 del corriente una función seguida de baile, que se efectuará en el salón de la sociedad Lago di Como.

El cuadro dramático social representará "Un cobre", "Deuda de un pobre" y "Lo que pasa en la calle".

DE ESTA CAPITAL

Donado entre Charlone y avenida Los Incas, lote 35, manzana A, 8.66 por 29.99, $ 1.380.

Dungenes 88, 8.66 por 23.47, pesos 7.450.

Dungenes 880, 8.70 por 24.12, pesos 7.450, edificado.

Echeverría esquina Cazadores, lote 1, manzana O, 28.14 por 56.29, $ 3.801.36, 1/6 parte indivisa.

Heredia esquina Carbajal, lotes 6, 7, 8, 9 y 10, manzana D, mide en los costados 23.42 y 38.38, por 21.88 y 28.64, $ 36,402.48

Jaramillo esquina Plaza, lotes 10 y 11 y parte del 12, mide en los costados, 29.98, 23.60, 25 y 29.40, $ 18.468

La Plata esquina Norquín, lotes 17, 18 y 19, manzana O, mide en los costados 19.99, 22.72, 26.70 y 29.50; Cruz esquina Guall, lotes 1 y 2, manzana D, 18.66 por 21.65, todo en $ 10.000

Lemos 2750, 8.66 por 42.30, $ 18.200, edificado.

Maldonado entre Garay y Cuzco, lotes 10 al 15, manzana G, 62.35 por 25.98; Arroyo Maldonado entre Gaona y Cuzco, lotes 12 al 15, manzana F, 62.35 por 25.98, todo en $ 21.600

Méndez Andés 1201 esquina Cayena, mide en los costados 8.66 por 9.18, y 15.44 y 18.72, $ 14.950, edificado.

Mendoza 1752, 637.04 metros cuadrados, $ 32.000, edificado.

Mendoza 5575, 9.52 por 30.92, pesos 11.000, edificado.

Once de Septiembre 2173, 12.35 por 37.15, $ 40.000, edificado.

Once de Septiembre esquina Manzanares, lote 6, manzana 47, 11.49 por 24.56, $ 3.407.04.

Olleden entre Ercilla y Schmidel, lotes 3 y 4, manzana F, 17.32 por 26.80, $ 960.

Orán entre Bogotá y Bacacay, lote 7, 8.66 por 44.82, $ 12.962.75

Pareja 4348, parte de la manzana 73, 29.03 por 39, $ 28.500, edificado

Picheuta 145, 8.66 por 16.52, $ 17.000, edificado.

Plaza entre Rosetti y Funes, lote 18, manzana 9, 8.66 por 21.65, $ 1.200

San Nicolás 525, 8.34 por 18.50, pesos 7.000, edificado

Santa Fe 4560, 4564 y 4568, $ 66 por 40.66, $ 200.000, edificado

Santander entre Taft y Pilar, lotes 24 y 26 A, manzana H, 18.62 y 19.30 en el contrafrente por 22.02 y 21.26, pesos 2.160.

Sud entre Berón de Astrada y Ferré, lote 31, manzana F, 448.36 metros cuadrados, $ 2.271.33.

Tapalqué entre Medina y Alcorta, lote 5, manzana H, mide en el frente 8.66 y 9.90 en el contrafrente por 45.96 y 41.17, $ 2.000.

Víctor Hugo entre Yerbal y Rivadavia, lote 22, manzana O, 235.21 metros cuadrados, $ 5.017.76.

Virreyes 2496, parte del lote 18, manzana 5, 8.66 por 25.18 y Virreyes 2488, parte del lote 17, manzana 5, 8.66 por 25.18, todo en $ 83.000, edificado

Total de fincas vendidas é inscriptas, 69, en $ 3.940.595.23.

Gobernaciones nacionales

CHUBUT

Colonia Sarmiento, lote rural 12, H 625, lote 10, rural, H 625, lote 13 rural, H. 625, todo en $ 42.000

PRODUCTOS AGROPECUARIOS

MERCADO DE CEREALES A TERMINO

Primera rueda

Trigo—Enero, 1.000 toneladas, á pesos 9.30, dársena

Lino—Febrero, 300 toneladas, á pesos 18.10, dársena

Marzo, 500 toneladas, á $ 17.75, dársena.

Segunda rueda

Maíz—Mayo, 600 toneladas, á pesos 5.70, dársena, y 200 á 5.69. Total, 800.

Lino—Febrero, 300 toneladas, á pesos 18.10, dársena

PRECIOS DE AJUSTE

Trigo—Enero, $ 9.30; Febrero, 8.90, dársena, y 8.50, Bahía Blanca, y Marzo, 8.75, dársena

Maíz—Mayo, $ 5.70, y Junio, 5.50

Lino—Enero, $ 18.80; Febrero, 18.10; Marzo, 17.75, y Mayo, 17.75

Avena—Enero, $ 6.30; Febrero, 6.20, dársena, y 6, Bahía Blanca, y Marzo, $ 6.20, dársena.

REGISTRO DE CONTRATOS

En la oficina de ajustes del mercado de cereales á término se registraron ayer contratos por 1.900 toneladas de lino, 3.400 de maíz, y 1.000 de trigo.

COTIZACION DE LA COMISION DE CEREALES DE LA BOLSA

Trigo barletta, entrega 25 de Enero, pesos 8.65 de pan, 8.40, y en Bahía Blanca, 8.15, avena, base de 47 kilogramos, pesos 5.90

Lino, 4 por ciento de materias extrañas, á $ 18.25

EXPORTACION DE PRODUCTOS DEL PAIS

Por el puerto de la capital fueron exportados ayer los siguientes productos:

Para Southampton: 2.507 cuartos de novillos, con 207.938 kilos

Para Liverpool, 2.336 reses carnero, con 50.366 kilos, 560 cuartos vacunos, con 33.110 kilos.

Para Hamburgo: 1.829 bolsas tortas oleaginosas, con 128.440 kilos; 716 cueros vacunos, salados, con 7.000 kilos; 500 bolsas harina, con 25.000 kilos; 970 fardo pasto, seco, con 40.000 kilos; 11.732 bolsas afrecho, con kilos 408.000

Para Bahía: 17.595 bolsas harina, con 772.420 kilos, 487 fardos pasto, con 20.989 kilos

Para Amberes 1.199 bolsas lino, con 72.000 kilos.

EXPORTACION DE CARNES

La compañía The Smithfield and Argentine, ha despachado en el vapor "La Blanca" con destino á Liverpool, 4.635 cuartos de vacuno congelados

BOLSA DE CEREALES

Han entrado en el mercado del Once, 2.516 bolsas trigo, 5.832 id avena, 450 id maíz, pasto 342 fardos grandes y 118 chicos

Ventas de ayer

Trigo ruso—233 bolsas nuevo en el Once á $ 9, 63 á 9, 440 á 11.70, 163 á 11.80 y 11.90

Maíz amarillo—205 bolsas en el Once á $ 11.10

Avena—278 bolsas en el Once á pesos 6.55, 180 á 6.35, 500 á 6.30, 432 á 5.80, 512 á 5.70, 230 á 5.50, 650 á 5.40, 63 á 5.20, 585 á 5.20, 133 id en Sola á 6.30, 297 á 5.60, 418 id en Estación Buenos Aires á 5.80, 1.260 á 5.20, 1.170 á 5.20, 500 á 5.20

Pieles lanares estación consumo — 27.500 kilos á $ 0.73, 0.72, 0.70, 0.68, 0.66, 0.65, 0.64, 0.63, 0.62, 0.60, 0.59 0.58.

Pieles lanares estación mortecino— 23.000 kilos á $ 0.63, 0.62, 0.60, 0.48, 0.46, 0.45, 0.44, 0.43, 0.42, 0.40, 0.39

Lanares Entre Ríos — 1.500 kilos á $ 0.66

Vacunos — 2.800 cueros á $ 11.50, 11.40, 11.30, 11.20, 11.10, 11, 10.80, 10.40.

Becerros — 860 cueros á $ 11.20, 11.10, 11.

Nonatos—480 cueros á $ 10.50, 10.10 y 10.

Potros—312 cueros á $ 6.50, 5.40, 5.30, 5.20, 5.

Cerda—2.400 kilos á $ 14, 12.50, 12, 12.50, 12, 11.50, 11, 10.

Corderitos — 350 docenas á $ 2.80 2.50, 2.30, 2.

Grasa—11 cascos á $ 2.20, 3, 3.40.

Pluma—20 kilos á $ 10.

MERCADO DE LINIERS

Entraron en este mercado 4.276 animales vacunos, á la siguiente consignación:

Consignat.	Remitentes	Proc.	Nos
Salaberry	B. Castelli	La Plata	246
"	Romero	Maipú	8
"	Mutis	Monte	89
"	Idigoras	B Mitre	100
"	Llorente	Lobos	100
"	Michel	Alvear	78
"	Peruchena	Maipú	62
"	Fontana	"	110
"	Mathet	Alvear	61
"	García	Lincoln	36
"	Arteaga	E Ríos	190
Lynch y Ca	Banet	S Vicente	56
Unzué é h.	Silemont	Cañuelas	219
Estrugamóu	Martínez	Lincoln	72
"	Maney	S. Vicente	88
"	Redet	G. Pinto	25
O Penín y C	Aliberdi	Magdalen.	33
Beazley y C	Leloir	Morón	82
"	Terrarossa	Magdalen.	60
Lizarralde	Guerenen	Brandzen	51
M Hoz Hnos	M. de Hoz	Castelli	200
"	Saroneilli	Belgrano	42
Mathieu y C	Fawe	Lincoln	24
"	Garargnon	"	24
"	Manson	Morón	25
G E y Patrón	Roari	Belgrano	98
N. A. Calvo	Cobo	Luján	99
"	Boggi	Lincoln	17
"	Bary	S A Areco	119
Arzeno Hnos	Saubidet	Chacabuco	69
C. de Alzaga	Alzaga	Mercedes	140
B. é Hita	Contreras	F Varela	43
Devoto y Ca	Tossone	Maipú	40
Santamarina	Verdrien	F Varela	19
"	Stamarina	"	150
E. Bonifacio	Correa	Magdalen.	39
M. Silvano	Alzue	Junín	70
Alchourrón	Vico	S Fern'do	101
Estrugamóu	Mango	Lincoln	61
A. Bieule	Alchao	Dolores	35
C. y Cendoya	García	Villegas	52
Serantes y C	Daley	Pila	199
"	Daley	"	197
Juan Lalor	Lezica	S Vicente	26
"	Kenny	Merlo	84
"	Erarzum	Cañuelas	55
"	Almaden	"	96
"	Arleta	Matanza	50
"	Grecci	Alvear	57
P. A. Lanusse	Merbelhau	G. Pinto	32
"	Zarlenga	"	39
"	Brown	"	40
"	Brown	"	28

Ventas de ayer

Bueyes

14 miesp.	á $	131.00	Salaberry y B
3 mest g	"	136.00	Estrugamóu y Ca.
1	"	101.00	Salaberry y B
6 gordos	"	88.50	"
7 g. y cig.	"	83.00	"
2	"	79.00	"
1 buena c	"	66.00	"

Novillos

9 miesp.	á $	115.00	M. Beazley y Ca
18 "	"	110.00	Santamarina é h.
196 "	"	110.00	Salaberry y B
36 "	"	108.00	"
100 espec.	"	105.00	S Unzué y Ca
94 "	"	104.00	Santamarina é h.
100 "	"	100.00	Salaberry y B
15 "	"	100.00	P. y A. Lanusse
15 "	"	95.00	Estrugamóu y Ca
14 mestiz	"	92.00	"
1 "	"	90.00	Salaberry y B
12 "	"	90.00	N. A Calvo
29 "	"	90.00	P. Alchourrón
36 "	"	89.00	N. A Calvo
25 "	"	88.00	"
28 "	"	88.00	Salaberry y B
8 "	"	87.00	"
15 "	"	87.00	P. y A Lanusse
29 "	"	86.00	Onagoity, P. y Ca.
28 "	"	86.00	Salaberry y B
20 gordos	"	84.00	"
36 "	"	85.00	N. A Calvo
15 "	"	85.00	P. y A Lanusse
15 "	"	84.50	"
30 "	"	83.00	"
11 "	"	82.00	"
22 "	"	81.00	Salaberry y B.
79 g. y cig	"	78.50	"
8 "	"	75.50	"
1 "	"	75.00	M Beazley y Ca.
140 "	"	73.00	C de Alzaga
5 carneig	"	70.50	Salaberry y B.
1 "	"	70.00	Santamarina é h
3 "	"	66.50	Salaberry y B.
18 buenaic.	"	64.00	"
13 "	"	62.50	"
1 "	"	62.00	M. Beazley y Ca.

Novillitos

24 miesp.	á $	75.00	Mathieu y Ca.
30 "	"	70.00	Estrugamóu y Ca.
26 espec.	"	66.00	"
13 "	"	66.00	P. Alchourrón
3 "	"	67.00	Onagoity, P. y Ca
9 "	"	65.00	M. Beazley y Ca.
20 "	"	62.00	P. Alchourrón
1 "	"	61.00	Salaberry y B.
7 "	"	60.50	"
3 mest g	"	57.00	"
1 "	"	55.00	Mathieu y Ca.
76 "	"	55.00	A Bieule
4 gordos	"	50.50	Salaberry y B.
1 "	"	50.00	Mathieu y Ca.
20 "	"	47.50	Salaberry y B.
15 g. y cig	"	46.00	P. Alchourrón
3 "	"	44.00	E Bonifacio
10 "	"	43.00	M. Beazley y Ca.
16 "	"	43.00	A. Bieule
17 carneig	"	41.50	Salaberry y B.
19 buena c.	"	36.00	P. Alchourrón
1 "	"	30.00	"

Vacas

1 miesp.	á $	90.00	Santamarina é h.
1 "	"	90.00	Salaberry y B
14 "	"	82.00	G H. Rodger y C.
13 espec.	"	78.00	"
13 "	"	75.50	"
9 "	"	70.50	Salaberry y B.
14 "	"	70.00	G. H Rodger y C.
1 "	"	70.00	Lizarralde é hijos
41 "	"	68.00	S. Unzué y Ca.
13 "	"	69.50	P. y A Lanusse
8 "	"	68.00	G H Rodger y Ca
35 meat g.	"	66.00	Salaberry y B
20 "	"	63.00	D. Fáges y Hnos.
2 "	"	61.00	M Beazley y Ca.
11 "	"	62.00	Estrugamóu y Ca.
7 "	"	62.00	Salaberry y B
31 "	"	60.50	"
24 "	"	60.00	Lizarralde é hijos
28 "	"	59.50	Salaberry y B
117 gordos	"	58.00	Serantes y Ca
62 "	"	57.00	"
12 "	"	57.50	N. A Calvo
24 "	"	57.00	P. Estrugamóu
14 "	"	55.00	G. H Rodger y Ca
2 "	"	54.50	Salaberry y B
36 "	"	54.00	"
54 "	"	52.00	Santamarina é h
40 g. y cig.	"	50.00	E. Bonifacio
7 "	"	50.00	Salaberry y B.
26 "	"	50.00	N A Calvo
19 "	"	47.00	Salaberry y B
4 carneig.	"	46.00	"
5 "	"	46.50	N A Calvo
1 "	"	46.00	Lizarralde é hijos
36 "	"	46.00	Estrugamóu y Ca.
3 buenaic.	"	43.50	G. H Rodger y Ca.
18 "	"	44.00	"
4 "	"	40.00	G H Rodger y Ca.
16 flacas	"	34.50	Arzeno Hnos

Vaquillonas

8 miesp	á $	64.00	Lizarralde é hijos
6 "	"	62.00	D. Fáges y Hnos
15 espec.	"	59.00	G. H Rodger y Ca
13 "	"	55.00	"
15 "	"	53.00	P. y A. Lanusse
21 mestig.	"	53.00	Arzeno Hnos
8 "	"	52.00	P. Estrugamóu
9 "	"	52.00	Mathieu y Ca
26 "	"	51.50	Salaberry y B
9 "	"	50.50	"
46 "	"	50.00	Serantes y Ca
24 "	"	49.50	Salaberry y B
47 "	"	48.00	C. Cendoya y Ca.
32 "	"	48.00	Serantes y Ca
4 gordas	"	47.00	M Beazley y Ca
6 "	"	46.00	Lizarralde é hijos
15 "	"	45.50	P. y A Lanusse
12 "	"	45.50	N A Calvo
2 "	"	45.00	Serantes y Ca
14 "	"	44.00	Estrugamóu y Ca
30 g. y cig	"	40.50	N A Calvo
20 "	"	41.00	Arzeno Hnos
10 "	"	38.50	Salaberry y B
12 "	"	38.00	E Bonifacio
16 carneig	"	35.50	Salaberry y B.
23 "	"	34.00	"

Torneros

12 gordos	á $	43.00	P. y A Lanusse
59 "	"	41.00	A. Véiaz y Ca
2 "	"	40.00	Lizarralde é hijos
11 "	"	40.00	Mathieu y Ca.
2 "	"	37.00	E Bonifacio
9 "	"	36.00	Serantes y Ca
7 "	"	35.00	"
5 "	"	35.00	C. Cendoya y Ca.
1 "	"	35.00	P. Estrugamóu
23 "	"	34.00	"
35 "	"	34.00	Estrugamóu y Ca
7 "	"	34.00	P. y A Lanusse
26 "	"	33.00	A. Bieule
11 buenos	"	32.00	G. H. Rodger y Ca
72 "	"	30.00	S. Unzué y Ca.
5 "	"	30.00	M. Beazley y Ca.
15 regular.	"	27.00	Serantes y Ca.
105 mamon.	"	24.00	"
69 "	"	22.00	M. Beazley y Ca.
8 "	"	20.00	Lizarralde é hijos
6 "	"	20.00	S. Unsué y Ca.

VENTAS DE ULTIMA HORA

Novillos

70 anim.	á $	131.00	Juan Lalor
1 "	"	93.00	"
4 "	"	91.00	"
4 "	"	89.00	"
1 "	"	83.00	"
3 "	"	80.00	"
3 "	"	76.50	"
3 "	"	58.50	"
3 "	"	107.00	"
69 "	"	88.00	Arzeno Hnos

Novillitos

11 anim.	á $	47.00	Juan Lalor
8 "	"	45.50	"

INFORMACIONES ÚTILES

CALENDARIO

Calendario gregoriano — Enero 19 —Festividad católica — Santos Canuto y Octavio.

Id ortodoxo — 7 de Enero — Belisario.

Id israelita — 29 le Tébeth de 5671.

Id mahometano — 29 de Moharem de 1330.

GRAMATICALES

El "basco" es idioma y de los más antiguos de Europa.

—El "catalán" es idioma y de los muy antiguos de España.

—Existen en español las palabras "contraproducente" y "contraproducentem", pero no existe el nombre "contraproducencia".

—Los diminutivos de "mano", son "manecilla" y "manita". Decir "una manito" es error garrafal.

VARIAS

Existe un centro denominado "Juan A. Cavestany", con secretaría en la avenida de Mayo 1091.

—No existe ninguna sociedad denominada "Los seis amigos".

HACE 40 AÑOS

19 de Enero de 1872—LA PRENSA publica el texto íntegro de la renuncia que hacía fray Mamerto Esquiú, de su nombramiento para desempeñar el arzobispado de Buenos Aires. La nota renuncia estaba fechada en Tarija: en ella manifestaba sus deseos de seguir como misionero, é indicaba al doctor Aneiros como el sacerdote más digno de ocupar el arzobispado que se le ofrecía.

FECHAS HISTORICAS

19 de Enero

1811—Derrota de Belgrano—El general Belgrano es derrotado en la batalla de Paraguarí.

1812—Batalla de Bío-Bío—El general Balcarce derrota á los realistas en las márgenes del río Bío-Bío.

1822—Delegación de mando — San Martín al partir de Lima para Guayaquil, delega el mando de Protector del Perú en el marqués de Torre Tagle.

1845—Fallecimiento de Aldao—Deja de existir el ex fraile don José Félix Aldao, caudillo en las provincias de Cuyo.

1884—Muerte del general Navarro—Deja de existir en la ciudad de Catamarca el general don Octavio Navarro.

BOLETIN DEL DIA

Servicio general de correspondencia

Se despachará correspondencia:

Hoy, á las 2 a. m. para Brasil y Europa, en el "Araguaya" (con alcance hasta las 2 p. m.), y á las 8 a. m., para Canarias y Europa, en el "H. Scot" (sin alcance); el 20, á las 2 p. m., para (sin alcance), en el "Zeelandia" (sin Brasil y Europa, en el "Zeelandia" (sin alcance), y á las 2 p. m., para puertos del Pacífico hasta el Callao, en el "Oriana" (con alcance hasta las 8.30 p. m.), y á las 10 a. m., para los puertos del Sur, en el "Rawson"; y el 23, á la 1 p. m., para Dakar y Europa, en el "Regina Elena" (sin alcance).

—Se distribuirá correspondencia:

Hoy, de Europa y Brasil, en el "Magellan", con fechas hasta el 30 de Diciembre; y el 21, de Europa, en el "Paraná", con fechas hasta el 30 de Diciembre.

Juzgado de paz de la sección 22a.

El juzgado de paz de la sección 22a., ha dispuesto que las audiencias sean los días lunes, miércoles y viernes, de 8 á 11 de la noche; que para los juicios y demandas en general, el juzgado funcione los martes, de 7 á 9 p. m., y para las notificaciones y otros asuntos, los sábados, de 8 á 10 de la noche.

Remisión de placas de vacuna

Durante el día de ayer el Departamento Nacional de Higiene, hizo la siguiente remisión de placas de vacuna:

A "The Royal Mail", vapor "Paraguay", 400 placas; á la municipalidad de Concepción del Uruguay (Entre Ríos), 100; al Consejo de Higiene, del Rosario de Santa Fe, 1.000; al de Santiago del Estero, 1.500; al de Salta, 200; á los vacunadores destacados en esta última provincia, 300; á varios, en Chascomús (Buenos Aires), 20 placas.

Pensiones civiles

Según una circular de la contaduría general de la nación, se comenzará hoy á pagar las pensiones civiles por el mes de Diciembre último.

B

Vacas

2	anim.	á $	81.00	Juan Lalor
2	"	"	77.00	"
5	"	"	76.00	"
5	"	"	66.50	"
5	"	"	66.00	"
15	"	"	64.50	"
2	"	"	67.50	"
1	"	"	68.00	"
5	"	"	60.00	"
9	"	"	57.00	"
16	"	"	51.00	"
3	"	"	46.00	"
5	"	"	39.00	"
3	"	"	31.00	"

Vaquillonas

4	anim.	á $	59.00	Juan Lalor
3	"	"	55.50	"
26	"	"	55.00	"
9	"	"	47.50	"
25	"	"	40.00	"
2	"	"	39.50	"
2	"	"	38.00	"
25	"	"	35.00	"

Terneros

2	anim.	á $	38.50	Juan Lalor
1	"	"	35.00	"
13	"	"	33.50	"
1	"	"	25.00	"
16	"	"	24.00	"
3	"	"	23.00	"
26	"	"	18.00	"
12	"	"	15.50	"
12	"	"	14.00	"

Animales porcinos

Entraron 30 cabezas.

Precios corrientes, de $ 0.49 á 0.58 k lo; especiales hasta $ 0.62 kilo.

Matanza — Novillos, vacas y terneros, 2 354; reses inutilizadas, 15.

MERCADO DE HACIENDA

ESTACION TABLADA

Entraron en este mercado 100 vagones con 2 206 animales lanares, á la siguiente consignación:

Consignat.	Remitentes	Proc.	A'les	
Delfino Hnos	F. C. S	Olavarría	206	
"	"	"	304	
"	"	"	265	
"	"	"	170	
Juan Lalor	"	Parish	199	
Pichegaray	"	"	110	
"	"	Cacharí	181	
F. C. y Peró	"	Olavarría	334	
"	"	"	349	
Malaberry B	F. C. O.	Paysandú	300	
"	"	"	569	
"	"	"	340	
"	"	Argentina	459	
"	"	"	507	
"	"	E. Ríos	300	
"	"	"	445	
"	F. C. S.	Parish	80	
"	"	"	99	
"	F. C. O.	Vedia	274	
Lourtet Hns	F. C. S.	Parish	100	
"	"	Hinojo	131	
J. Bayona	"	Schóo	100	
I. y Pous	"	Parish	148	
D. y Ramsay	"	"	1142	
Beazley y C.	"	Pardo	592	
Vélaz y Ca.	"	"	100	
P. Martí	"	Parish	144	
"	"	Naranja	105	
Etchegaray	F. C. O.	Urquiza	112	
P. A. Lanusse	F. C. S.	Parish	200	
"	"	"	210	
"	"	"	138	
"	"	Pardo	115	
"	"	Olavarría	110	

Ventas de ayer

Capones

246	animal.	á $	10.20	J. Crotto é hijos
507	"	"	9.80	Salaberry y B.
322	"	"	9.00	"
66	"	"	10.00	"
90	"	"	10.10	"
551	"	"	9.80	D. y Ramsay
84	"	"	10.40	Lizarralde é hijos
95	"	"	9.30	Lourtet Hnos.
16	"	"	10.00	"
99	"	"	10.60	A. Vélaz y Ca.
15	"	"	11.80	Kenny Hnos.
26	"	"	11.00	"
169	"	"	9.50	"
200	"	"	10.40	P. y A. Lanusse
14	"	"	10.00	"
114	"	"	9.60	"
21	"	"	10.00	"
27	"	"	10.00	"
76	"	"	9.20	Juan Bayona
114	"	"	9.60	P. y A. Lanusse
19	"	"	11.50	B. L. y Etchegaray
10	"	"	9.20	"
109	"	"	9.00	"
100	"	"	9.80	Irazú y Pous
23	"	"	10.20	"

Ovejas

21	animal.	á $	8.00	Lourtet Hnos.
84	"	"	8.80	"
409	"	"	7.80	P. y A. Lanusse
24	"	"	7.40	Juan Bayona
100	"	"	7.50	P. y A. Lanusse
439	"	"	8.00	M. Beazley y Ca.
10	"	"	10.00	B. L. y Etchegaray
16	"	"	8.80	Irazú y Pous
254	"	"	7.90	J. Crotto é hijos
13	"	"	8.60	P. y A. Lanusse

Borregos

135	animal.	á $	5.00	Juan Lalor
40	"	"	5.00	"
20	"	"	5.00	"
12	"	"	5.50	Lourtet Hnos.
74	"	"	5.30	P. y A. Lanusse
112	"	"	6.50	M. Beazley y Ca.
38	"	"	5.30	"

Corderos

583	animal.	á $	4.50	D. y Ramsay
23	"	"	4.30	P. y A. Lanusse
113	"	"	4.30	"
28	"	"	6.20	B. L. y Etchegaray
117	"	"	5.00	"
112	"	"	5.40	"
60	"	"	5.50	"

Del interior

PLAZA DEL ROSARIO

El mercado de trigo se afirmó, debido al alza del precio en Europa. Se cotizó para el consumo y el Brasil con base de 80 kilos, á $ 9; para la exportación, á 8.50.

El mercado de lino estuvo sostenido y hubo buena demanda.

El mercado de maíz se manifestó firme y solicitado para determinadas fechas.

El lino, con base de 4 por ciento, disponible, se cotizó á $ 17.60, para Febrero, á 17.35,40, para Marzo, á 17.70; el maíz disponible, á 9.90; para Mayo, á 5.45; para Junio, á 5.25|30, para Julio, á 5.15.20; la avena, á 5.70.

La pizarra señaló: $ 8.40, 17.35 y 10, respectivamente.

Las operaciones anotadas en el mercado á término fueron: 2 000 toneladas de trigo, para Febrero, á $ 8.55, 1 000 de maíz, para Junio, á 5.35; 400 de trigo, para Marzo, á 8.55; 400 de maíz, para Mayo, á 5.50; 100 de lino, para Febrero, á 17.30, 200 de lino para Febrero, á 17.50; 300 para Marzo, á 17.15.

Venta de hacienda

CARDONER Y SARRACINO

Verificaron su 52o remate feria en Lobos, que tenían anunciado para el domingo 14 del corriente, obteniendo el siguiente resultado

Novillos de 3 y 4 años, buena clase y buen estado, pesos 83.50 á 91; novillos de 2 1|2 y 3 años, id id, de 67.50 á 78, novillos de 2 años, id id, de 58.50 á 65, novillitos de 1 y 1 1|2 año, id id, de 42.50 á 53; vacas gordas, de 62.50 á 74, id carne gorda, de 49.50 á 58, bueyes gordos y para trabajo, de 84 á 96.50, id buen estado id, de 59.50 á 75, vaquillonas gordas, de 50 á 64.50; vacas con cría, lo que pisa, de 32.75 á 39.50; vacas para invernada, de 38 á 46, terneros y vaquillonas de 29.50 á 38, bueyes flacos, de 29 á 41.50, torunos buen estado, de 52 á 64

Total de las ventas $ 79.835.25

NOTICIAS MARITIMAS

VAPORES ESPERADOS—MES DE ENERO

Nombre	Bandera	Fecha	Procedencia
Ikala	inglesa	19	Nueva York
P. de Larrinag	inglesa	19	Nueva York
x P. Mitre	argentina	19	P. del Sur
x Magellan	francesa	18	Burdeos
R. Grange	inglesa	20	Newport
Benedict	inglesa	20	Pará
Eemland	holandesa	20	Amsterdam
James	inglesa	20	Amberes
Ilesione	inglesa	20	Liverpool
Herminius	inglesa	20	New York
Balaclava	inglesa	20	Londres
Ebenburg	alemana	20	Bremen
Dunbarmoor	inglesa	20	Calcuta
Hibernian	inglesa	21	Glasgow
K. Victoria	sueca	21	Gothenburg
x Paraná	francesa	21	Marsella
Francesca	austriaca	21	Marsella
x Oriana	inglesa	21	Trieste
x Laura	austriaca	21	Liverpool (Mo)
Sevilla	alemana	22	Trieste
T. Fagelund	noruega	22	Amberes
Italia	francesa	22	New York
P. Bridge	inglesa	23	Marsella
x Cap Blanco	alemana	23	Londres
C. Transport	inglesa	23	Hamburgo
x Montevideo	española	24	Newport
E. Rita	alemana	26	Barcelona
x Sarmiento	argentina	25	Hamburgo
Macedonia	alemana	25	P. del Sur
x Savoia	italiana	26	Hamburgo
x H. Brae	inglesa	26	Génova
x Cádiz	española	28	Londres
P. Ingeburg	sueca	28	Barcelona
Vandyck	inglesa	27	Gothenburg
x Amazón	inglesa	27	Liverpool
x Oravia	inglesa	28	Southampton
Evesham	inglesa	28	Callao (Mo)
Ilmenau	alemana	30	Londres
Ruahine	inglesa	30	Hamburgo
x K. Wilhelm II	alemana	31	Wellington (Mo)
x Formosa	francesa	31	Hamburgo
x M. Washington	austriaca	31	Marsella
x Cordillère	francesa	31	Trieste

VAPORES A SALIR—MES DE ENERO

Nombre	Bandera	Fecha	Destino
La Blanca	inglesa	19	Liverpool
Coburg	alemana	19	Bremen
x Araguaya	inglesa	19	Southampton
x H. Scot	inglesa	19	Londres
O. Fredrik	sueca	20	Gothenburg
Amstelland	holandesa	20	Amsterdam
x Rawson	argentina	20	R. Gallegos y es
x Zeelandia	holandesa	20	Amsterdam
H. Prince	inglesa	20	New York
x Oriana	inglesa	21	Callao (Mo)
Benedict	inglesa	22	Manaos
x R. Elena	italiana	22	Génova
R. Grange	inglesa	22	Londres
x Mendoza	argentina	24	Río Gallegos
Barbary	inglesa	25	Liverpool
Rossetti	inglesa	25	Liverpool
Tintoretto	inglesa	25	Amberes
x Cap Ortegal	alemana	25	Hamburgo
x H. Pride	inglesa	25	Londres
x Magellan	francesa	26	Burdeos
Sardegna	italiana	27	Génova
x Oravia	inglesa	28	Liverpool (Mo)
Jenfeld	alemana	30	Génova
Honorius	inglesa	30	Hamburgo
Delfland	inglesa	30	Amsterdam
Francesca	austriaca	27	Trieste
Ruahine	holandesa	30	Londres (Mo)
Thessaly	inglesa	30	Liverpool
Vienna	inglesa	30	Nueva York
x Paraná	francesa	30	Marsella
Italie	francesa	31	Marsella

x indica los vapores correos

ALTURA DE LA MAREA

A las 6 a. m., 26.6 pies; á las 7, 26.2; á las 8, 25.10; á las 9, 25.6; á las 10, 26.2; á las 11, 24.6; á las 12 m., 24.2; á las 1, 24.2; á las 2, 24.6; á las 3, 26.2; á las 4, 26.6; á las 5, 26.10; y á las 6 p. m., 27.2 pies. Uno más en el canal Norte.

Viento: NO., NE. y E.

LLEGADAS A LA RADA

Vapor inglés "Londesborough", de Cardiff, con carbón, á Bulman; id id "Claremont", de Newport, con carbón, á F. C. Entre Ríos; id id "Trident", de Mobile, con madera, á la orden; id id "Bagdale", de Cardiff, con carbón, á F. C. Central Argentino; id id "Trongate", de Cardiff, con carbón, á F. C. Córdoba y Rosario; id id "Medonisley", de Montevideo, con carbón, á Wilson, Sons y Cía.; id holandés "Delfland", de Amsterdam, con carga general, á A. Bell; id inglés "Cotovia", de Río de Janeiro, en lastre, á Logan.

MOVIMIENTO DEL PUERTO

Entradas: vapor danés "Florida", de la rada, en el Riachuelo, á descargar; id inglés "Highland Loch", de Londres, con 58 pasajeros y en lastre, en el dique 1; id id "St. Nicholas", de la rada, en el dock Sur, á descargar; id id "Drumcliffe", de la rada, en el dique 1, á descargar; barca inglesa "Edna M. Smith", de la rada, en el Riachuelo, á descargar.

Salidas: vapor francés "France", del dique 4, para Marsella, con pasajeros y carga; id inglés "Mars", del dique 1, para Angra Paquena, con mulas.

GIROS DE VAPORES

Publicamos á continuación los giros fijados en las mercaderías en los últimos vapores llegados al puerto, con la indicación de la fecha de entrada de cada buque con su correspondiente paquete.

Empieza á correr el término de ocho días desde el día siguiente de la entrada señalada por el artículo 114, de las ordenanzas de las aduanas y pasados los cuales se incurre en la multa de tanto por ciento sobre el valor de las mercaderías establecidas en él.

8 "King", 108, Maumus y Dodero.
8 "Córdoba", 109, Piaggio.
8 "Valhalla", 110, Houlders.
9 "Gotha", 115, Muller.
9 "Parahyba", 116, Bunge y Born.
9 "John Wilson", 126, 2a., dársena Norte, Williams.
9 "Drumeldrie", 127, Houlders.
10 "Ceyland", 128, Talhowarne.
"Principe di Udine", 2a., dique 4.
11 "Atlanta", 144, Christophersen.
11 "Drumcliffe", 152, Chadurik.
11 "France", 153, Grandval.
11 "Paraná", 154, Mala Real.
12 "Sardegna", 161, Delfino.
12 "Cap Ohtegal", 162, Delfino.
12 "Halljanerr" 169, Houstotn.
13 "Araguaya", 170, 6a., dársena Norte, Mala Real.
12 "Zeelandia", 171, 1a., dársena Norte, Bell.
14 "High. Price", 193, Wythes.
14 "Harzburg", 194, Freeden.
14 "Corfú", 195, Christophersen.
12 "Albania", 197, Mala Real.
13 "Hig. Hope", 201, Wythes.
13 "La Blanca", 202, Houlders.
13 "Dettingen", 203, Boadle.
13 "Bellalisa", 204, Boadle.
13 "Chinese Prince", 205, Christophersen.
15 "Saint Nicholas", 221, Houston.
16 "Toro", 222, Sud Atlántica.
16 "Voltaire", 224, Boadle.
16 "Hydaspes", 225, Houston.
16 "Norman Prince", 226, Christophersen.
16 "Henry R. James", 227, Bunge y Born.
17 "Regina Elena", 228, Delfino.
17 "Gascony", 246, Bell.
17 "Reinfeld", 247, H. Brothers.
17 "Guajara", 248, Lloyd Brasileiro.
17 "Santa Elena", 249, Delfino.

En el puerto se encuentran 27 vapores descargando y 24 á la carga.

NOMINA DE LOS VAPORES DE ULTRAMAR SURTOS EN EL PUERTO

Dársena Norte — "Guajara", "Star of England", "Dalmata", "Gotha", "Parahyba", "Araguaya", "Zeelandia", "Toro".

Dique 4—"Tucumán", "Santa Cruz", "Highland Scot", "Grifevale", "Catalina", "Voltaire", "Ceylan", "Sardegna", "Cap Ortegal", "Adelheid Menzell", "Regina Elena".

Dique 3—"Borderer", "Tuebingen", "Bellalisa", "Tintoreto", "Salamanca", "Alfalfa", "Gifford", "Drumeldrie", "Armenia", "Den of Ruthven", "Flawyl", "Etruria", "Atlanta", "Den of Crombie".

Dique 2—"Coburg", "María C.", "Alster", "Winfield", "Granada", "Oscar Fredrik", "G de Lantsheere", "Rossetti", "Santos", "Lazio", "Ingleside", "Ikaria", "H. Pride", "Alconda".

Dique 1—"Thessaly", "Santa Rosalía", "African Prince", "Livonian", "Vienna", "Burgundy", "Helmburg", "Homereus", "King", "Amstelland", "Drumcliffe", "Highland Loch".

Dársena Sur—"Patagonia", "Pellegrini", "Alston", "Birchwood", "Trevince", Mendoza", "Longhirst", "South Atlantic", "Trevessa", "Newburn" "Pomona", "Kelvinhead", "Rawson", "Mil-tiades Embricos", "Bleamoor".

Riachuelo—"Bertholey", "Commonwealth", "Atlantic", "Upcerne", "Ludgate", "Ethelbrytha", "Brachember", "St Ninian", "Ulidia", "Roma", "Dawlish", "G de Larrinaga", "Atland", "Vilna", "Imperial", "Dernaby", "Limay", "Usk", "Skogland", "Trowbridge", "Sweethope", "Storstad", "Fenbridge", "Gresham", "Craigmhor" "Tanagra", "Upplands", "Ethelaida" "Graphic", "Oscar II", "Cachalote", "Tynedale", "Snowdon", "Nina", "Frank Parish", "Florida"

Dock Sur—"Neuquén", "Centenario" "Attiki", "Karma", "Bernicia", "Zillah", "Cento", "Paraná", "Ormley" "Ayr", "Treneglos", "Desterro", "Albania", "Jenfeld", "Andrea", "Dorisbrook", "La Blanca", "Highland Hope", "Hornby Grange", "St. Johann", "Hydaspes", "Haltzones", "St. Nicholas", "Indian".

SITUACION DE LOS VAPORES CORREOS Y DE PASAJEROS

Mala Real Inglesa

"Asturias", saldrá el 19 de Southampton
"Amazón", salió el 14 de San Vicente para ésta
"Avón", en Southampton.
"Araguaya", dársena Norte; saldrá el 19
"Aragón", salió el 14 de Pernambuco para Southampton
"Thames, salió el 17 de Lisboa para Southampton

Hamburgo Sudamericana y Hamburg Amerika Linie

"Cap Blanco", salió el 5 de Lisboa rpaa ésta; llegará el 19 á Río de Janeiro.
"Cap Ortegal", dique 4; saldrá el 25.
Koenig Friedrich August", salió el 15 para Hamburgo.
"Cap Finisterre", en Hamburgo.
"Cap Vilano", saldrá el 24 de Hamburgo.
"Koenig Wilhelm II", salió el 16 de Lisboa para ésta.
"Cap Arcona", salió el 9 de Río de Janeiro para Hamburgo.

Mensajerías Marítimas

"Magellán", salió el 15 de Santos para ésta; llegará el 19.
"Chili", salió el 17 de Lisboa para Burdeos.
"Amazone", saldrá el 24 de Burdeos.
"Cordillère", salió el 17 de Dakar para ésta.
"Atlantique", salió el 17 de Río de Janeiro para Burdeos.

Lloyd Italiano

"Córdova", salió el 17 para Génova.
"Indiana", en Génova.
"Principessa Mafalda", salió el 17 de Dakar para Génova.

Lloyd Sabaudo

"Principe di Udine", salió el 17 para Génova.
"Tomaso di Savoia", en Génova.

Societé Generale de Transports Maritimes

"Salta", saldrá el 20 de Marsella.
"Plata", salió el 4 de Río de Janeiro para Marsella.
"Formosa", salió el 10 de Marsella.
"Pampa", salió el 14 de Río de Janeiro para Marsella.
"Paraná", salió el 9 de Dakar para ésta.

La Veloce

"Savoia", salió de Génova el 6 de Enero.
"Brasile", saldrá el 20 de Génova.
"Argentina", salió el 17 de Río de Janeiro para Génova.
"Italia", salió el 8 de Río de Janeiro para Génova.

Navigazione Generale Italiana

"Regina Elena", dique 4; saldrá el 23.
"Re Vittorio", en Génova.
"Umbria", salió el 4 de Río de Janeiro para Génova.
"Principe Umberto", salió el 17 de Génova.
"Sardegna", dique 4; saldrá el 27.

Transatlántica Española

"Montevideo", salió el 7 de Cádiz para ésta.
"León XIII", salió el 1o. para Barcelona.

Lloyd Real Holandés

"Frisia", salió el 18 de Lisboa para Amsterdam.
"Hollandia", salió el 15 de Lisboa para ésta.
"Zeelandia", dársena Norte; saldrá el 20.

Austro-Americana

"Martha Washington", salió el 16 de Almería para ésta.
"Laura", salió el 17 de Río de Janeiro para ésta.
"Alice", salió el 13 para Trieste.

Piaggio, Izquierdo y Cía.

"Barcelona", saldrá el 22 de Barcelona.
"Valbanera", salió el 15 de Santos para Barcelona.
"Cádiz", salió de Las Palmas el 8 para ésta.
"Catalina", dique 4.

Línea Nelson

"Highland Corrie", salió el 5 para Londres.
"Highland Piper", salió el 12 para Londres.
"Highland Scot", dique 4; saldrá el 19.
"Highland Glen", salió el 30 de Diciembre para Londres.
"Highland Pride", dique 2.
"Highland Loch", dique 1.
"Highland Brae", salió de Londres el 4.
"Highland Warrior", salió el 11 de Londres.
"Highland Laddie", salió el 18 de Londres.

VAPORES ESPERADOS

Hoy: francés "Magellán", de Burdeos, con 280 pasajeros y carga general; id "Mont Cenis", del Rosario, á completar su carga.

VAPORES A SALIR

Hoy: alemán "Coburg" para Bremen y escalas, con pasajeros y carga; inglés "Ethyl" para Bahía Blanca, á cargar; inglés "Araguaya", de la dársena Norte, para Southampton, con pasajeros y carga; id "Highland Scot" para Londres, con pasajeros y carga; id "Trevince", para Bahía Blanca, á cargar; id "La Blanca" para Liverpool, con productos; argentino "Reformer" para Conchillas, en lastre.

Mañana: holandés "Zeelandia" para Amsterdam y escalas, con pasajeros y carga.

COSTA SUR

El vapor "Corrientes", procedente de ésta, llegó ayer á San Antonio.

—Hoy es esperado de Río Gallegos y escalas el vapor "Pte. Mitre", con pasajeros y carga.

—Mañana saldrá para Río Gallegos y escalas el nuevo vapor "Rawson", con pasajeros y carga.

—El vapor "Sarmiento", en viaje para ésta, salió el 17 de Santa Cruz.

VAPORES EN VIAJE

"Sofía Hohenberg", austriaco, de ésta para Trieste, salió ayer de Las Palmas.

"Francesca", austriaco, de Trieste para ésta, salió el 17 de Santos.

"Oriana", inglés de Liverpool para Montevideo y el Callao, salió ayer de Santos.

"Italie", francés, de Marsella para ésta, salió el 16 de Río de Janeiro.

"Navarra", alemán, de Hamburgo para ésta, salió el 17 de Vigo.

"Annie Johnson", sueco, salió ayer de Hook of Holland para ésta.

Hoy, son esperados en Montevideo: inglés "Balaclava" de Londres, alemán "Ebernburg" de Bremen, holandés "Eemland", de Amsterdam, inglés "Hesione" de Liverpool, id "Herminius" de New York.

VAPORES DE LOS RIOS

Se esperan hoy: "Roma", "Triton", "Venus" y "Río Uruguay" de Montevideo, "San Martín" del Uruguay, "Luna" del Carmelo.

Salen hoy: "Río Iguazú" para el Carmelo, "Roma", "Venus" y "Río Uruguay" para Montevideo.

PASAJEROS

Del vapor inglés "Araguaya", á salir hoy, de la dársena Norte, para Southampton y escalas:

B. Adler, F. Agar, señorita B. Argyll, señorita J. Argyll, doctor Arranquera, doctor J. S. Assumpcao, J. B. de Assumpcao, F. F. Agar, I. F. Agar, H. Areal, O. J. Blet y señora, Brookhouse y señora, B. Browne y familia, Clements, Owen Croft y señora, H. C. Crowther, T. C. Calvert y señora, doctor A. A. de Carvalho y familia, Capt. T. R. C. Correa y familia, Calvert y señora, Manuel Domínguez, M. T. Durán y señora, Frosdick y señora, doctor Antonio Freitas, señora Guichard, Hayn, G. Harris, M. Hyland, G. Hartley, A. M. Heriot, L. Briker, miss Bernard, G. L. Carter, Drosy, J. Goodye, A. García, señora E. Mendes, T. González, G. Henry, F. B. Haviland, J. E. Ipaguerre y señora, doctor Judson, H. Jones, F. Johnson, Kibble, doctor G. R. Kenney é hija, capitán M. Knight, A. Lavalleja, C. Lavalleja, Learmonth, N. Mac Millan y familia, Malbille, P. Macerou, F. A. Marcalho, A. Guimaraes, M. Monteiro, D. S. Moura, C. Moura, J. Nathan, Orchard, Parkes, Miss Peter, J. C. Pearson y señora, Miss B. Podestá, doctor B. Phillips, Annie Jones doctor H. A. Powell, L. de Almeida Prado y señora, S. Quinteros y señora, J. B. Stewart, Sanderson, Sloper y familia, Miss L. Ure, M. G. Ventura, Walker, H. Walter, P. W. Young, J. Huelsle, Hobbs y familia, M. Kahn, M. Larraya, M. R. López, José Pereira, S. Soria, J. Theblay.

—Del vapor inglés "Highland Scot", á salir hoy para Londres:

Arturo E. Cotton, Jorge Roth, A. Perren, Tomás Amadeo, J. Desmaras y familia, G. F. Goelzer, M. J. Bergin, señora N. O'Niell, A. Freirich, señorita V. Daly, Alfredo Dixon, R. F. Daly, E. J. Scott, señora Cowlishaw, Roberto Von Massner, señorita C. Holland, señorita M. Holland, C. Wincup, señora E. Medlicott y familia, H. Colwell, T. Willmore, W. Brown, J. Kurtz, Lobg y señora, P. Narbitz, J. R. Scott, Natalio Mimsk, Elías Mimsk, M. Brook, O. B. Starratt

PUERTO DE BAHIA BLANCA

Cargando cereales: vapor "Argentine Transport" Total de cereales cargados, 298 toneladas.

Descargando carga general: vapores "Giácomo P", "Forton Hall", "Unión", "Sola" y "Rowton" y veleros "A. B. Barteux", "Chala" y "Paposo". Total descargado, 1 323 toneladas.

Entradas: vapores "Haroll ...lo.", y "Royston Grange".

PUERTO DEL ROSARIO

Entradas: vapores inglés "Winter", de Amberes, belga "River Mont", de Santos.

Salida: vapor inglés "River Plate", para Montevideo.

PUERTO DE MONTEVIDEO

Llegarán los vapores: inglés "Corinthic", de Wellington, id "Royton Grange" de Neyport, francés "Magellan" de Burdeos, inglés "Huanchaco" de Valparaíso.

—También llegaron los vapores: inglés "Aymeric" de New York, francés "Amiral S. de Lamornaix" de Dunkerque", alemán "Uarda" de Punta Arenas", sueco "Kronprinsessan Victoria" de Gothenburg, inglés "White Cross" de Cardiff.

REGISTRO DEL ESTADO CIVIL

Y ELECTORAL

Oficina principal, Tucumán 354; sección 1a., Rivadavia 8151; sección 1a. (auxiliar), Paraná 132 (Nueva Pompeya); sección 2a., Monteagudo 12; sección 3a., Piedras 566; sección 4a., Almirante Brown 1078; sección 5a., Fray Cayetano 45; sección 6a., Belgrano 4132; sección 7a., Bartolomé Mitre 4309; sección 8a., Rincón 1454; sección 9a., Ecuador 398; sección 10a., Alberti 340; sección 11a., Azcuénaga 487; sección 12a., Santiago del Estero 941; sección 13a., Bolívar 669; sección 14a., Montevideo 135; sección 15a., Malabia 261; auxiliar de la sección 15a., Habana y Esperanza (Villa Devoto); sección 16a., Juramento y Cuba (Municipalidad); sección 16a., Nahuel Huapi 5058 (nuevo); sección 17a., Federico Lacroze 2469; sección 18a., Gurruchaga 3164; sección 19a., Santa Fe 2305; sección 20a., Uruguay 1636.

Los nacimientos deben ser declarados por el pariente más cercano ó por la partera, dentro de los tres días de producidos, bajo pena de multa ó prisión.

Inscripciones de ayer

MATRIMONIOS

Sección 1a.—José Uceda, español, empleado, Sárandi 31, con Elvira Gelabert, argentina; Sgrandi 31; Manuel Jalane, turco, comerciante, con Inocencia Fernández, española.

Sección 3a.—José Ceresetto, italiano, empleado, Suárez 2462, con Isabel N. Fraschia, argentina, Suárez 2462; José Trillo, español, mecánico, Santa Magdalena 546, con Ramona Domínguez, española, avenida Quintana 101.

Sección 4a.—Francisco Pasilio, italiano, albañil, con María E. Calcagno, argentina.

Sección 5a.—Mauricio Stolerman, ruso, albañil, con Sofía Berlsov, rusa; Julio Salomón, turco, jornalero, con Antonia Dadino, italiana.

Sección 6a.—Nicolás Viaggiano, argentino, empleado, 24 Noviembre 2115 con Josefina Casas, argentina, Av. La Plata 1381; Eduardo Garese, oriental, constructor, Méjico 2830 con Nélida Devoto, argentina, educacionista, Agüero 3653.

Sección 8a.—Matías A. Vedoya, argentino, empleado, Catamarca 1085, con Ana M. Giordano, argentina, Jujuy número 949.

Sección 11a.—Mauricio Grinberg, austriaco, sastre, Corrientes 2325, con Leontina Rudman, austriaca, Corriente 2325; Francisco Millet, argentino, Larrea 260, con Clarisa A. Bouin, francesa, Larrea 260

Sección 13a.—Francisco Portillo, argentino, comerciante, con Luisa Serrano, argentina; José Alvarez Fernández, español, cocinero, con Esperanza Amago, española; José Cañizares, español, empleado, con Petra Alonso, española.

Sección 15a.—Simón Patles, ruso, sastre, con Fanny Berman, rusa.

Sección 16a.—Antonio Di Gregorio, italiano, jornalero, con María Basti, italiana.

Sección 19a.—José Somoza, español, comerciante, con Josefa Pérez, argentina; Miguel Di Gregorio, italiano, comerciante, con Faustina Izzo, italiana; Eugenio Ll. Bonte, belga, comerciante, con Margarita A. M. T. Cools, belga.

DEFUNCIONES

Sección 1a.—Juan Bianchi, 23 años, argentino, Av. Campana 2222.

Sección 2a.—Mercedes González, 39 años, Del Tigre 744; Eva C. Astori, 19 años, Luna 1609; Ramón Lostaló, 18 años, Jujuy 1750; Juan Riebiños, 24 años, español, H. Núñez; Sibila Núñez de Auteno, 22 años, argentina, H. Núñez; Andrés Chioreie, 39 años, español, H. Núñez.

Sección 3a.—Bernabé Cordero, 4 auos, argentino, Vieytes 1048; Victoriano García, 11 años, argentino, S. del Estero 1935; Nieves Fernández, 1 año 5 meses, argentino, S. del Estero 2051; Enriqueta H. de Aczel, 36 años, austriaca, Hornos 1094; María V. de Martínez, 38 años, argentina, H. Rawson.

Sección 4a.—Lucía R. de Scianotta, 30 años, italiana, Olavarría 650; Juan Inocente, 65 años, italiano, Necochea 1217; Antonio F. Costa, 10 meses, argentino, Brown 1315.

Sección 5a.—Paula Reynoso, 57 años, argentina, Quirno 125; Vicenta A. de Arroqui, 68 años, española, H. T. Alvarez; N. Quintana, Castañón 774.

Sección 7a.—Lázaro Rivolo, 32 años, italiano, H. Italiano.

Sección 8a.—Sebastián Sarmiento, 3 meses 15 días, argentino, Jujuy 1573; María Dolores Perisse, 11 años, argentina, Rioja 1264; Gervasio González, 30 años, Dean Fúnes 1076.

Sección 9a.—Luisa B. de Ferretti, 75 años, italiana, H. San Roque, Nazario Galván 29 años, argentino, H. San Roque; Rosa C. de Monferrett, 60 años, española, H. Español; Clotilde G. de García, 47 años, argentina, Catamarca 527; Alberto Noce, 36 años, italiano, Lavalle 3466; Baldomero Alonso, 20 meses, argentino, Victoria 3199; José D'Angelo, 57 años, italiano, H. San Roque; Carmen A. de Pérez, 28 años, española, H. Español; Alberto Applel, 74 años, suizo, H. Español; N. Rivas, argentino, H. San Roque.

Sección 10a.—María Magdalena González, 6 años, argentina, Rincón 438; Osvaldo Rafael Frazio, 3 años, argentino, Sarandí 268

Sección 11a.—Ercilia Díaz de Costa, 86 años, argentina, Rivadavia 2099.

Sección 15a.—Asunción Gracia Milito 7 días, argentina, Caldas 226; Magdalena Ricciutelli de Ceccarani, 67 años, italiana, Calderón 757, Mariana Fasaburu de Casamayor, 48 años, argentina, Pino 4821; Francisca Suárez, 1 año y 8 meses, argentina, Triunvirato 3301; Manuela Pena, 25 años, española, H. T. de Alvear; Domingo Baldi, 51 años, español, H. T. de Alvear; Leonardo Gidiohe, 84 años, italiano, H. T. de Alvear; Anunciación Avena, 1 año 6 meses, argentina, Arismendi 2681; Javier Etchegaray, 80 años, argentino, H. Tornú.

Sección 16a.—Carlos Solari, 33 años, italiano, H. Pirovano.

años 4 meses, argentino, H. de Niños; Angela Bistodetti, 5 años 9 meses, argentina, H. de Niños; Florentino P. Perichault, 1 año 4 meses, argentino, H. de Niños; Miguel Inmesi, 7 meses, argentino, H. de Niños; María Nilda Pereira, 11 meses, argentina, H. de Niños, Lázaro Nushlat, 11 años, argentino, H. de Niños; N. González, argentino Peña 234; Andrés Caviglia, 90 años, italiano, Pueyrredón 2341; Rosa Bao, 9 meses, argentina, Ecuador 1449; Teodoro Méndez, 47 años, oriental, Bustamante 2291; María A. López, 5 meses, argentina, Coronel Díaz 1058; gentino, H. de Niños; Antonio Grijó, 19 años, español, H. de Clínicas; Moisés Maleh, 20 meses, argentino, Mansilla 174; Nicolás Martínez, 50 días, argentino, Beruti 374; Rosalía O. de Aldebert, 58 años, francesa, Asilo de Mendigos; Andrés Simonetti, 55 años, italiano, A. de Mendigos; Tugelbert Buda, 48 años, austriaco, H. Alemán.

SECCION NOTABLES

CHAMPAGNE IRROY REIMS
HUGO KERN & Cía.

"STOMALIX"
SAIZ DE CARLOS"
CURA
ESTOMAGO
INTESTINOS
venta: FARMACIAS

ENERO 19 VIERNES

Día tradicional de la TIENDA SAN JUAN para la venta especial de retazos de todas clases y saldos de artículos de estación.

REMATE SALDOS

Algunos precios para hoy

CORTES para vestidos de género de lana y seda, que valían de pesos 4 á 8.50 el metro, el corte, á . . . . . $ 12.50
CORTES para vestidos de género pura lana, que valían de pesos 3 á 5 el metro, el corte, á . . . . . $ 6.—
ZEPHIRES doble ancho, calidad muy fina, colores firmes, el metro á . . . . . $ 0.50
ECHARPES de seda bordados en metal, tamaño 80x250 en todos los colores, á . . $ 3.80
CUELLOS y jabots de clarín y encaje, á . $ 0.80
GALONES de encaje, puntillas y broderie, gran saldo, el metro, á . . . . . $ 0.50
FESTONES broderie, anchos de 20 á 35 centímetros, la pieza, á . . . . . $ 1.20
MEDIAS negras muselina, calidad superior, tinte firme, el par, á . . . . . $ 0.55
CAMISETAS y calzoncillos mercerizados para señora, á . . . . . $ 0.65
SABANAS para baño muy buena clase, á $ 3.95
SALIDAS de baño, fabricación francesa, á $ 4

A. CABEZAS

SARMIENTO 522 al 562
ENTRE FLORIDA Y SAN MARTIN
BUENOS AIRES

EN PLENA
LIQUIDACION GENERAL
de todos los artículos y en todas las secciones.

Créditos á pagar en 10 meses en las condiciones habituales de liberalidad.

Ventas al interior por carta bien atendidas como de costumbre.

Sanatorio "GUTIERREZ"

Se inauguró, dirigido por los doctores Avalos Gutiérrez, profesor de la Facultad de Medicina, y Angel Gutiérrez, jefe del servicio de cirugía general de ministros y de diplomáticos del hospital Español.

Se reciben pensionistas de distintas categorías. Rivadavia 5611. Consultas: doctor Avalos Gutiérrez, martes, jueves y sábados, de 2 á 4 p. m.; doctor Angel Gutiérrez, lunes, miércoles y viernes, de 2 á 4 p. m. Barcelona 1, Mitre 1915. v5feb

EDUARDO BILEINCHURST

Cirujano dentista
Esmeralda 605, esq. Tucumán; consultas de 9 á 11.30 y de 1 á 5 p. m. 1p

ACEITE EXTRAFINO MARCA "LA GIRALDA"

Dr. V. DIMITRI

Después de dos años de asistencia á las clínicas de Berlín y París, atiende enfermedades nerviosas: parálisis, neuralgias, ciáticas, Reumatismo, electrodiagnóstico y electroterapia. — Talcahuano 1154, de 2 á 4. v30o

Doctor JULIAN PANELO

CLINICA MEDICA
Corazón, pulmones y enfermedades internas, calle CANGALLO 1571, de 1 á 2 p. m. v28

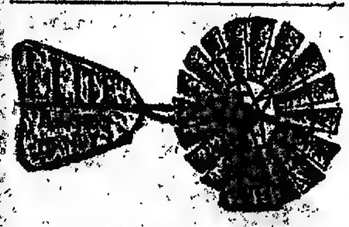

Los más fuertes y más sencillos

H. T. RATCLIFF & Cía.
Rivadavia 1951 - Buenos Aires

DOCTOR CORTI

Especialista en enfermedades nerviosas, nerviosas y de niños. Consultas de 2 á 3 p. m., Bmé. MITRE 1756. v31a.

DR. W. TELLO

Especialista en las enfermedades de oídos, nariz y garganta y JULIO TELLO, dentista. Consultorio: calle LAVALLE 1651 de 1 á 4. v9f.

DOCTOR BALIÑA

Jefe del servicio de enfermedades de piel y sífilis del Hospital Español. Vías urinarias. Bmé Mitre 1058, de 1 á 4 p. m.

á $ 8, ANTEOJOS

y lentes enchapados en oro con cristales extra para vista cansada. Se atiende y garantiza cualquier receta de anteojos. Examinamos también la vista gratis con todo detenimiento y esmero, en nuestro gabinete físico moderno para tal objeto, garantizando la corrección más perfecta en los defectos de refracción. Unica casa premiada con dos grandes prix y medalla de oro. Si devuelve el importe á las personas que no estuvieran conforme.—A. Garbarino, (Optico oculista); Esmeralda 268. —Casa color amarillo. 1p

Doctor CHABROUX

Del Hospital Rivadavia. Piel, génito-urinarias y secretas. Diplomado en los hospitales de París (St. Louis, Urología, etc.). De regreso de Europa, Tucumán 838. De 2 á 5 p. m. y 9 á 10 de la noche. v20-n.

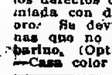

J. Bonansea

Cirujano-dentista
Calle MORENO 590

SANATORIO DE CIRUGIA
VIAMONTE núm. 1583

de los doctores Francisco Llobet y S. J. Medina, cirujanos del Hospital Rawson.

Se reciben enfermos pensionistas á 10, 15 y 20 $ diarios, los que podrán ser operados por facultativos extraños á la casa.

EL 606

le aplica el DOCTOR RAFOPORT, de regreso de las clínicas europeas á donde fué comisionado para estudiar este medicamento. Especialista en secretas y vías urinarias. De 1 á 4 p. m., CORRIENTES 2076. v9f.

DOCTOR DALIÑA

Jefe del servicio de enfermedades de piel y sífilis del Hospital Español. Vías urinarias. Bmé Mitre 1058, de 1 á 4 p. m.

á $ 8, ANTEOJOS

y lentes enchapados en oro con cristales extra para vista cansada. Se atiende y garantiza cualquier receta de anteojos. Examinamos también la vista gratis con todo detenimiento y esmero, en nuestro gabinete físico moderno para tal objeto, garantizando la corrección más perfecta en los defectos de refracción. Unica casa premiada con dos grandes prix y medalla de oro. Si devuelve el importe á las personas que no estuvieran conforme.—A. Garbarino, (Optico oculista); Esmeralda 268. —Casa color amarillo. 1p

Doctor CHABROUX

Del Hospital Rivadavia. Piel, génito-urinarias y secretas. Diplomado en los hospitales de París (St. Louis, Urología, etc.). De regreso de Europa, Tucumán 838. De 2 á 5 p. m. y 9 á 10 de la noche. v20-n.

J. Bonansea

Cirujano-dentista
Calle MORENO 590

SANATORIO DE CIRUGIA
VIAMONTE núm. 1583

de los doctores Francisco Llobet y S. J. Medina, cirujanos del Hospital Rawson.

Se reciben enfermos pensionistas á 10, 15 y 20 $ diarios, los que podrán ser operados por facultativos extraños á la casa.

EL 606

le aplica el DOCTOR RAFOPORT, de regreso de las clínicas europeas á donde fué comisionado para estudiar este medicamento. Especialista en secretas y vías urinarias. De 1 á 4 p. m., CORRIENTES 2076. v9f.

DOCTOR POLITO

ESPECIALISTA en enfermedades de la piel, secretas y vías urinarias. Entre Ríos 624. Consultas: 2 á 4 y 7 á 8 p. m. v3feb

ANTEOJOS

EXAMEN GRATIS DE LA VISTA

En nuestro gabinete dirigido por un especialista diplomado, encontrarán los que á él recurran la prescripción de anteojos más exactos, así como la mejor clase en los cristales que se le indique. Este beneficio que ofrecemos, no altera nuestros precios. Recomendamos nuestros anteojos á $ 8 enchapados en oro garantido inalterable, con cristales para vista cansada. La Optica Científica—Carlos Pellegrini 505.

Dr. JUAN CARLOS LACROZE

Especialista del hospital San Roque. Enfermedades de los riñones, vejiga, próstata, uretra, etc., y secretas de ambos sexos. CERRITO 416. De 2 á 5 de la tarde. v29en

Enfermedades de señoras y secretas

Doctor A. J. Freyre, médico del hospital Rivadavia, de 2 á 5. Tucumán 828.—U. Telef. 246 (Libertad). v12.

HERNIAS

QUEBRADURAS

Se curan radicalmente sin operarlas

En todas edades y sexos con el sistema del Dr. E. Dueñas, único reconocido por las asistencias médicas, premiado con 4 medallas de oro. Consultas todos los días de 2 á 5.—Sarmiento 710 (antes Cuyo). Buenos Aires. v20

Dr. GORLERO PIZARRO

Jefe de Clínicas de la Facultad de Ciencias Médicas.—Especialista en enfermedades del pulmón y estómago, de 3 á 5 y de 8 á 9 p. m., SARMIENTO 1286. v17f.

AFECCIONES DE LAS VIAS URINARIAS y SECRETAS

El doctor Feruiano, profesor de la universidad de Nápoles, ha vuelto de las clínicas de Europa. Tucumán 526. Consultas de 8 á 10 a. m., de 2 á 5 y de 7 á 8 p. m. Domingos, de 8 á 10 a. m. v17

Dr. C. M. MATTA

Diplomado de la clínica de las vías urinarias de la Facultad de París. Médico del Hospital San Roque y Militar. Riñón, próstata, vejiga, etc. Lavalle 1811, de 2 á 4 p. m. 1p

LINEAS NELSON

COMPAÑIA INGLESA de NAVEGACION

Nuevos y lujosos vapores. Servicio rápido, entre Río de la Plata y Londres, con combinaciones á todas partes de Europa y del mundo.

Paquetes postales. Salidas semanales

HIGHLAND SCOT (10.000 tons.) 19 Enero

HIGHLAND PRIDE (10.000 tons.) 26 Enero

Boletos hasta París: Primera clase, $ 267,25 papel; segunda clase, $ 200.30 papel.

Por folletos, itinerarios, demás informes y boletos, ocurrir á

Agentes generales: Nelson & Wythes
309 Cangallo — Buenos Aires

Afecciones del Oído, Garganta y Nariz

Doctor Escutary, especialista de los hospitales. Niños, Fernández y Frances. Horas de consulta, de 2 á 5 p. m.—Victoria 912. U. T. 1538, Lib. 1p

SOCIEDAD HIPOTECARIA

BELGA - AMERICANA

Banco Hipotecario Franco-Argentino
226-Bartolomé Mitre-226

Hace préstamos hipotecarios en oro sobre propiedades en la capital federal y sobre establecimientos de campo á plazos largos y sin límite en la cantidad.

Doctor GRECO

Profesor suplente de enfermedades de la piel, de la Facultad de Medicina. Vías urinarias Hospital San Roque. Rayos X. Consultas de 1 á 4 p. m., Esmeralda 872. 1p

TODAS LAS

HERNIAS

se reducen radical y rápidamente por "EL NUEVO MANGLUM [illegible]" (patentado). Resultados positivos, sin molestias, en ambos sexos y á toda edad., Instituto Ortopédico. Corrientes 615, bajos contra la obscuridad. Medias elásticas, etc. 1p

Club Hotel
Sierra de la Ventana

Nos es grato comunicar al público que desde la fecha los pasajeros que deseen trasladarse al nuevo "Club Hotel Sierra de la Ventana" (Estación Sauce Grande), disponen de un servicio directo de trenes diurnos que partiendo de Plaza Constitución los días Lunes, Miércoles y Sábados, á las 6.30 a. m., llegan á Sauce Grande á las 6.30 p. m., pudiendo regresar los días Martes, Jueves y Domingos, saliendo de Sauce Grande á las 9.05 a. m., para llegar á Buenos Aires á las 8.55 p. m. v13

FERROCARRIL de BUENOS AIRES al PACIFICO

AVISO

Se necesitan Maquinistas y Foguistás para trenes SERVICIO PERMANENTE. Los interesados pueden presentarse á la Oficina del Superintendente de Tracción, Pasaje Calle Córdoba No. 552. v20

Polvos Vasenol Para Niños

SE VENDEN EN TODAS LAS FARMACIAS

COMPAÑIA UNION TELEFONICA

Se previene al público en general y especialmente á los abonados de PALERMO, que habiéndose construído un edificio especial en la calle Canning núm. 4515 en el cual se encuentra ya instalado el conmutador principal á batería central, en breve funcionarán los aparatos de Palermo por el nuevo sistema, esperando que desaparecerán los inconvenientes actuales de servicio.

La Administración.

La Belleza

Es, en gran parte, un asunto del debido cuidado y atención.

Si se desea tener el cutis limpio, bello y suave, y los cabellos hermosos y ondulantes, se deberán mantener todos los poros del cutis y del cuero cabelludo completamente limpios, saludables y abiertos con el puro y legítimo.

Jabón Boratado de
MENNEN

Después del baño y después de vestirse se deberán usar los polvos de Talco Boratado de Mennen, que absorverán rápidamente toda humedad, sudor y secreciones venenosas y mantendrán los poros limpios; para que no irriten el cutis mientras que sus propiedades suaves calmarán las irritaciones.

GERHARD MENNEN CHEMICAL CO.
Newark, N. J., E. U. de A.
Agentes: DONNELL & PALMER
Moreno 562-566

Dr. Pedro del Pino

Especialmente
Cirugía general y ginecología
ALSINA 451 — De 2 á 4 — U. T. 3105 Av. v31

Dr. ALBERTO MAIDANA

Jefe de los servicios de garganta, nariz y oídos de los hospitales Francés y Rivadavia. Consultas de 2 á 5. Carlos Pellegrini 1042.

TUBERCULOSIS

Curación radical, suero, aire libre del campo. Tratamiento especial contra los vómitos de sangre, diarreas, fatigas, alimentación especial; pensiones varias. Sanatorio Inglés, Temperley, F. C. S. v2feb

Doctor ZAMBRINI

Jefe del servicio de nariz, garganta y oídos del hospital San Roque, Maipú 288; de 1 á 3 p. m. 1p

Dr. NICOLAS REPETTO

Ex profesor de cirugía en la Facultad de Medicina y en el hospital Italiano. Especialista en cirugía y enfermedades de señoras. Ha trasladado el consultorio á Corrientes 1943. Consultas de 3 á 5 p. m. v23

Corrientes 787 entre Maipú y Esmeralda

(ANTES CALLAO 59)

PROFESOR A. WORK

NO HAY MAS CALLOS, JUANETES

UÑAS ENCARNADAS

El único especialista en extracciones. Callos duros y blandos, encima de los dedos y en la planta de los pies y juanetes, hasta los que están inflamados se sacan con la raíz en una sola operación, sin dolor ni sangre.

Callos entre los dedos ó ojos de gallo, se sacan sin sangre ni dolor y puede calzarse en seguida.

Uñas encarnadas. Esta operación se hace sin arrancar la uña y sin cloroformo. Sin sangre y sin dolor y también puede calzarse en seguida.

Verrugas y lunares se sacan sin dolor, sin cortar y sin que quede señal alguna.

Extracciones á precios módicos.

Consultas gratis de 9 [illegible] á 5 todos los días: domingos de 9 a 12. v19

LA LUZ ES LA VIDA

En su villa de campo, use el gas aéreo AMBERG.

EL MOLINO "SIN IGUAL"

no gasta repuestos; trabaja con la menor brisa: es SIN IGUAL.

INVENCIBLE "SAN MARTIN"

Es el alambre que no falla nunca; es lo mejor.

ZIMMERMANN, NOE & Cía.

LOS ESPECIALISTAS EN ARTICULOS RURALES
SAN MARTIN 175 - BUENOS AIRES

OFICINA de ANALISIS CLINICOS

Atendida personalmente por los
Dres. J. T. Raffo, G. F. Schaefer y F. A. Justo

Profesores de la Universidad Nacional de Buenos Aires.

Análisis clínicos, anátomo-patológicos y bacteriológicos. Diagnóstico de la avariosis por la REACCION DE WASSERMANN y por el ULTRAMICROSCOPIO.

Sarmiento (Cuyo) 799, esquina Esmeralda — Buenos Aires. 1p

VITTEL GRANDE SOURCE

Agua de MESA y de REGIMEN
PARA LOS
REUMÁTICOS
GOTOSOS
ARTRÍTICOS
En todas las Farmacias y Droguerías
ESTABLECIMIENTO MAGNÍFICO ABIERTO del 25 de Mayo al 25 de Setiembre.

DOCTOR CESAR VILA

Especialista en internas y nerviosas (vientre, vicios y debilidades de la sangre). Rayos X. Electricidad. Aplica el 606. Viamonte 1878, de 2 á 5 p. m. U. T. 3798 Juncal.

Dr. E. S. ZEBALLOS

Ha trasladado su estudio de abogado á la calle Santa Fe 1366 y lo atiende personalmente.

Profesor Dr. Agote

De la Facultad de Medicina—Enfermedades internas y de los niños, TUCUMAN 855, de 1 á 4.—Examen con los rayos X.

Dr. LAGOMAGGIORE

Médico especialista, de regreso de Europa, atiende afecciones del estómago, génito-urinarias (ambos sexos) y nerviosas, de 8 á 12 m. y de 3 á 6 p. m., y por carta. Sulpacha 323. 1p

HERNIAS (Quebraduras)

Se curan radicalmente sin operar. Fajas para reducir el abdomen y para desarreglos uterinos. Piden folletos ilustrados con certificados de curación, que se mandan gratis por correo. Consultas de 9 á 5 p. m. Diploma y medalla de oro, Exposición de Medicina é Higiene 1910.—Calle Esmeralda 567, Buenos Aires (R. A.).—Calle Buenos Aires 133, Montevideo (R. O.)

PORTA Hnos.

Dr. JOSE V. VARALLA

especialista en vías urinarias y piel. Electricidad médica, rayos X.—Sarmiento 839, de 4 á 6 p. m.—Pocos 987 de 1 á 3 y de 7 á 8 p. m.

DR. JOSE SABATINI

Médico-cirujano

Especialista diplomado de la clínica de vías urinarias de la Facultad de París. Enfermedades de riñones, próstata, vejiga, etc. Bartolomé Mitre 872, de 2 á 5 de la tarde. v28

PIDAN VINO TOMBA

Soc. An. Bod. y Vin. Domingo Tomba
LUIS COLOMBO & Cía.

Dr. Cabaut

Especialista en enfermedades de los ojos anteojos, etc. Oculista del Hospital Francés. De regreso de Europa, ha reabierto su consultorio, C. PELLEGRINI 884, de 1 á 5 p. m. U. T. 638 L. v19

Corazón - Pulmones y Estómago

Dr. Diego Dávison. Ex médico interno del Hospital Real de Edimburgo. Rayos X. Consultas de 1 á 4 p. m. Calle Corrientes 881. v20

Dr. ROCHE

Especialista, jefe de servicio de piel y secretas del Hospital Francés. Vías urinarias, radioterapia. TUCUMAN 719.—Consultas, de 2 á 6 p. m. v29

606

se aplica en el Sanatorio Italiano, calle Perú 443, bajo constante vigilancia médica. perm.

Dr. GOYENA

Ex jefe de clínica de la Facultad de Medicina (sala V, del hospital de Clínicas). Enfermedades del estómago, intestinos é hígado. De 2 á 4 p. m., SAN JOSE 536. v22o

ANTEOJOS

ENCHAPADOS EN ORO
$ 6 con derecho al exámen de la vista GRATIS
La Optica médica - 619 CORRIENTES

Dr. Aynes

Secretas internas y nerviosas. Rayos X. Consultas de 1 á 5 p. m. Pobres, consultas gratis, Bartolomé Mitre 1180. v16feb

Doctor FONTANA

Médico interno de la Maternidad de la Escuela de Parteras.—PARTOS. Las Heras 508. Consultas de 3 á 4 p. m. U. Telef. 1681. (Juncal).

SANATORIO ITALIANO
PERU 443

U. Telef. 3154, Av. — Coop. 4397. C.
DIRECTOR:
PROFESOR Dr. A. TEDESCHI

Instalaciones completas para cirugía general. Especialidad en enfermedades de señoras.—RAYOS X.—ELECTRICIDAD.—Servicio médico permanente.

DOCTOR A. TEDESCHI

CIRUGIA
Enfermedades de señoras y partos. Consultas de 11 á 1.—PERU 443. perm.

J. EDELBERG

Dentista cirujano. Dientes de oro sin paladar. Operaciones sin dolor. Bernardo de Irigoyen (Buen Orden) núm. 909. v31

Dr. F. MOLLARD

Cirujano del Hospital Francés. Especialista en enfermedades del riñón, vejiga, próstata, secretas y de la piel, ALSINA 811, de 2 á 5 de la tarde. v28

ASBESTINA

PINTURA IDEAL DE AGUA FRIA

CONTRA CALOR: en los techos de cinc. (Asbestina no quema las chapas).
CONTRA FUEGO: en maderas, lonas, etc.
CONTRA GOTERAS: en las azoteas y techos.
CONTRA HUMEDAD: en los frentes y paredes.

Cualquier inexperto puede ser pintor.
Ahorro de tiempo, trabajo y dinero.
Pídanse muestrarios en 24 colores á Pedro Arregger, Victoria 1068.

Dr. RIVABELLA, Oculista

Diplomado especialista de oculística en las Facultades de París y Turín. Director del servicio Oculístico del hospital Italiano de Buenos Aires. Especialidades: Fondo del ojo, Cataratas, Vías lagrimales, Granulosa, Manchas de la córnea, Estrabismo, Dioptrica. Consultas de 2 á 5 p. m., excepto los domingos, Lavalle 1311. v6feb

Dr. Noceti

Del hospital de Clínicas. Enfermedades de los OJOS y ANTEOJOS, Maipú número 836. De 1 á 4 p. m. perm.

AJENJO BERGER

Dr. DESTEFANO

Jefe de Clínica de la Facultad de Medicina en el Hospital de Clínicas. Enfermedades del corazón, pulmón y nerviosa. De 2 á 4 p. m., Salta 480. v21

HERNIA

UNICO TRATAMIENTO INFALIBLE — ESPECIALISTA CUYO 429

Reducción garantida con el moderno SUPLEX automático. Cómodo al uso y de adaptación perfecta, es hoy día, el único sistema reconocido á la vez seguro y eficaz. 429 Sarmiento (antigua calle Cuyo). v19

Dr. RIVABELLA, Oculista

Diplomado especialista de oculística en las Facultades de París y Turín. Director del servicio Oculístico del hospital Italiano de Buenos Aires. Especialidades: Fondo del ojo, Cataratas, Vías lagrimales, Granulosa, Manchas de la córnea, Estrabismo, Dioptrica. Consultas de 2 á 5 p. m., excepto los domingos, Lavalle 1311. v6feb

606

Lo aplica el Dr. TAVOLARO

ESPECIALISTA en
URINARIAS y SECRETAS

Reumatismo, parálisis, neuralgias, ciáticas, enfermedades internas y nerviosas. Rayos X. CALLAO 158 De 9 á 11 a. m. y de 3 á 5 v21

(19)

E. ANSTEY

EL JARRO DE BRONCE

—Ya sé que he abusado de su bondad—dijo Horacio— pero si usted quiere hacer esto solamente y luego convencer al profesor de que mi historia es verídica, estaré más que satisfecho. Nunca volveré á pedirle otro favor.

—Mi benevolencia hacia ti no tiene límites, según verás; y no puedo negarte nada pues en verdad que eres un joven digno y moderado. Adiós, pues, y sea como tú lo deseas.

Alzó los brazos y se lanzó como un cohete hacia la elevada cúpula, que se abrió para dejarle pasar. Horacio, al seguirle con la vista, vislumbró fugazmente el cielo azul profundo, con unas cuantas estrellas que parecían volar encima de la abertura hasta que el techo volvió á cerrarse.

Luego vino un ruido bajo y sordo, con una conmoción como un ligero temblor de tierra: las esbeltas columnas oscilaron bajo sus arcos en forma de herradura; las grandes lámparas colgantes se balancearon y se extinguieron; las paredes se aproximaron y el piso se movió y subió... hasta que Ventimore se halló una vez más en su propia sala familiar. A obscuras. Afuera, veía la amplia plaza envuelta en bruma gris; los faroles en la calle oscilaban al viento; un transeunte retardado se divertía en su camino á casa deslizando su bastón á lo largo de las verjas mientras pasaba.

Dentro de la pieza todo estaba como antes, y Horacio halló difícil creer que hacía algunos minutos había estado parado en el mismo sitio, pero solo y tantos pies debajo de su nivel actual, en una amplia sala revestida de azulejos azules, con techo abovedado y vistosos arcos sostenidos por columnas.

Pero se hallaba muy lejos de lamentar la pérdida de su breve esplendor; ardía de vergüenza y resentimiento cuando recordaba esa pesadilla de banquete, que tan poco se parecía á la comidita tranquila y sencilla que había proyectado.

En fin, eso había pasado, y era inútil afligirse por lo que ya no tenía remedio. Felizmente, el daño no había sido muy grande; había logrado hacer comprender su error á Fakrash y para hacerle justicia, había consentido gustoso en repararlo. Había prometido ir á ver al profesor al día siguiente, y el resultado de la entrevista no podría dejar de ser satisfactorio. Y después de eso, pensó Ventimore, Fakrash tendría él buen sentido y la delicadeza de no volver á mezclarse en sus asuntos.

Entretanto, podría dormir con el espíritu libre de sus peores ansiedades, y entró en su dormitorio intensamente agradecido de tener una cama cristiana en que dormir. Se quitó las suntuosas vestiduras, lo único que quedaba para probar que los acontecimientos de aquella noche no habían sido una ilusión, y lo encerró en su ropero con la sensación agradable de que jamás tendría que volver á llevarlas, y su último pensamiento claro antes de dormirse fué la reflexión confortadora de que, si había algún obstáculo entre Silvia y él, quedaría destruído dentro de muy pocas horas.

XI

Ventimore halló, á la mañana siguiente, que le habían preparado el baño y el agua para afeitarse, de lo cual dedujo correctamente que su casa había vuelto

(Continuará)

En secreto no experimentaba ningún placer al pensar en la próxima entrevista con ella; pero la señora Rapkin apareció con su jamón frito y su café y un espíritu tan visiblemente humilde, que Horacio comprendió que no tendría dificultades en cuanto á ella.

—Le aseguro, señor Ventimore—comenzó afligida—no sé lo que habrá pensado usted anoche de mí y de Rapkin, por habernos marchado así

—Fué sumamente desagradable—dijo Horacio—y de ninguna manera lo que yo hubiera esperado de usted es. ¿Pero supongo que habrán tenido alguna razón?

—Vaya, señor—dijo la señora Rapkin, pasando la mano nerviosamente por el respaldo de una silla—el hecho es, que algo me acometió, y le acometió á Rapkin, y no hubiéramos podido quedarnos aquí ni para salvar la vida.

—¡Ah!—dijo Horacio, alzando las cejas.—Acceso ambulativo, ¿eh, señora? Es raro que le haya dado precisamente anoche ¿no?

—Fué el aspecto de la casa, en alguna forma—dijo la señora Rapkin.—Si quiere creerme, señor, todo parecía cambiado; nada había quedado igual, desde arriba hasta abajo.

—¿De veras?—dijo Horacio.— Lo que es yo, no noto diferencia alguna.

—Ni yo tampoco, señor, ahora de día; pero anoche eran puras cúpulas y arcos y fuentes de mármol en el piso, y ábajo había gente que se movía sin hacer ruído, y tan negra como su sombrero, y Rapkin los vió tan bien como yo.

—A juzgar por el estado en que se hallaba su marido anoche—dijo Horacio—me parece que era capaz de ver cualquier cosa, y doble por añadidura.

—No negaré, señor, que Rapkin quizá no haya estado bien, porque una gota le hace daño cuando ha pasado una tarde estudiando los diarios y qué sé yo qué en la biblioteca. Pero yo también vi á los negros, señor Ventimore, y nadie puede decir que yo jamás tome más de lo que conviene.

—No quiero insinuar eso ni por un momento, señora—dijo Horacio—sólo, si la casa estaba anoche tal como usted la describe ¿cómo explica que esté otra vez como antes esta mañana?

La señora Rapkin, en su confusión, se vió reducida á doblar su delantal en alforcitas.

—No me corresponde á mí decirlo, señor—repuso—pero si tuviera que dar mi opinión, diría que esa gente que vino el otro día con los camellos están en el fondo de todo.

—No me sorprendería de que tuviera razón, señora Rapkin—dijo Horacio suavemente— usted se había agitado haciendo la comida, y sin duda estaba nerviosa, y como usted misma dice, esos camellos se habían adueñado de su fantasía hasta que usted estuvo pronta á ver cualquier cosa que viera Rapkin, y él estaba pronto á ver cualquier cosa que viera usted. Eso no es nada raro. Los hombres de ciencia, creo, lo llaman "alucinación colectiva".

—¡Jesús, señor!—dijo la buena mujer, considerablemente impresionada por ese diagnóstico—¿quiere decir que tuvo eso? Siempre he sido imaginativa desde chica, y veía cosas en la borra de café mejor que nadie; pero nunca me había dado así. ¡Y pensar que he dejado mi comida á medio acabar, y usted esperando á su señorita con su papá y su mamá! ¡Vaya, pues, lo siento! ¿Y cómo hizo usted, señor?

—Logramos obtener comida de alguna parte—dijo Horacio—pero fué en extremo desagradable para mí, y espero sinceramente que no volverá á suceder.

—Yo respondo de eso. Y usted no le dirá nada á Rapkin ¿verdad, señor? Aunque fué culpa suya por estar viendo los negros y demás y hacérmelos ver á mí; pero ya le he hablado muy seriamente, y él está muy avergonzado y siente muchísimo haberse conducido como lo hizo

—Muy bien, señora Rapkin—dijo Horacio—queda entendido que la ocurrencia bastante... hum... desagradable... no será mencionada más, ni por parte de usted ni por la mía

Estaba sinceramente agradecido por haber salido del paso con tanta facilidad, pues era imposible decir qué especies habrían sido puestas en circulación si los Rapkin no se hubiesen convencido de la conveniencia de guardar reserva al respecto.

—Hay otra cosa, señor, de que deseaba hablarle—dijo la señora Rapkin—ese botellón grande de bronce que usted compró en un remate hace algún tiempo. No sé si lo recordará.

—Lo recuerdo—dijo Horacio.—¿Qué hay con eso?

—Lo encontré esta mañana en el sótano entre el carbón, señor, é iba á preguntarle si es allí donde quiere que se guarde en adelante. Aunque por mucho que se le friegue, nunca se pondrá lindo, sin embargo no sirve ni para adorno ni para uso alguno allí donde está ahora.

—Oh—dijo Horacio, bastante aliviado, pues las palabras preliminares le habían infundido un temor vago de que el botellón se hubiera conducido mal en alguna forma.—Póngalo donde quiera, señora, haga lo que quiera con él, con tal que yo no vuelva á verlo.

—Muy bien, señor; pensaba solamente preguntarle primero... [illegible] la señora Rapkin, cerrando la puerta tras ella

En conjunto, Horacio fué á su escritorio en la calle Great Cloister con el espíritu bastante tranquilo y animado de sentimientos benévolos, aun por el genio. Con todos sus numerosos defectos, era un viejo delicioso excelente, muy superior en todos sentidos al genio que el pescador en las Mil y una Noches halló en su botellón.

—Noventa y nueve genios entre cien—pensó Horacio—se habrían vuelto desagradables al encontrar que les rechazaban beneficio tras beneficio. Pero uno de los rasgos buenos de Fakrash es que acepta una indicación sin enojarse, y tan pronto como se le pueda hacer entender que ha obrado mal, siempre está pronto á arreglar las cosas Y ahora se habrá dado cuenta cabal de que esos expedientes orientales ya no convienen hoy día y que, cuando la gente ve á un hombre que no tenía un penique revolcarse de pronto entre el oro, es muy natural que quieran saber de dónde lo sacó. Creo que no me va á molestar mucho en adelante. Si viene á visitarme de cuando en cuando, tendré que aguantar.

Quizá, si yo se lo propusiera, consentiría en presentarse en alguna forma menos exótica. Si quisiera vestirse de banquero, ó de obispo... el obispo de Bagdad, por ejemplo... podría venir tantas veces como quisiera. Pero como tal no le puedo recibir bajando por la chimenea. Pero él mismo verá eso. Y me ha prestado un verdadero servicio. No debo olvidarlo me ha mandado al viejo Wackerbath. A propósito, quisiera saber si ya ha visto mis dibujos y qué le parecen.

Estaba junto á su mesa, ocupado en apuntar algunas ideas para la decoración de la sala de recepciones en la casa proyectada, cuando entró Beevor

—No tengo nada que hacer en este momento—dijo—y pensé que podría entrar y echar una ojeada á sus planos, siempre que estén bastante adelantados para poderlos ver.

Ventimore tuvo que explicar que aun eso era posible, porque había enviado los proyectos á su cliente la noche anterior.

Beevor silbó entre dientes.

—¿Se ha ajorado, caramba?

—No sé. Le he dado duro durante más de quince días.

—Entonces, me parece que podría haberme dado oportunidad para ver lo que ha hecho. Ya a usted le muestro todos mis trabajos.

—Para decirle la verdad verdadera, mi buen amigo, no estaba de ninguna manera seguro de que le gustarían, y tenía miedo de que fuera á desanimarme, y además Wackerbath tenía una prisa desesperada por ver los planos ahí tiene.

—¿Y cree que le van á gustar?

—Tienen que gustarle. No quiero estar demasiado seguro; pero creo... realmente creo que le he dado algo más de lo que él esperaba. Va á ser una casa número uno, aunque esa mal que yo lo diga.

—¿Alguna cosa novedosa y fantástica, eh? Puede ser que no le guste. Cuando tenga mi experiencia, sabrá que un cliente es un pájaro difícil de contentar.

—Ya dejaré satisfecho á mi pájaro—dijo Horacio alegremente.—Tendrá una jaula donde podrá saltar á gusto.

—Usted es un mozo inteligente—dijo Beevor—pero para llevar á cabo una obra grande como ésta se necesita una cosa, y es el lastre de la experiencia

PURGANTE
Remedio infalible contra el estreñimiento
La
FRUTA JULIEN
Se recomienda igualmente contra las AFECCIONES del ESTOMAGO, del HIGADO, la ICTERICIA, la BILIS, la PITUITA, las NAUSEAS y GASES.
En todas la Farmacias.
REFRESCANTE LAXANTE VEGETAL

Dr. CARLOS ROBERTSON
Profesor suplente de Patología Externa de la Facultad. Ejercicios del consultorio de LA PRENSA, jefe de la sala IV de cirugía del Hospital San Roque.—FLORIDA 881. Consultas de 1 á 4 p. m.

Dr. LLAMES MASSINI
Profesor suplente de partos. — Médico del Consultorio de LA PRENSA y de la Maternidad del Hospital Rawson.—Atiende especialmente enfermedades de señoras.—Maipú 471, de 2 á 4.

"LOS LUTOS"
Tapados primer luto. $ 38
443 C. PELLEGRINI 445.—U. T. 187

AVISOS FUNEBRES

SEPELIOS

TOMAS TORRES AGUERO.—q. e. p. d.—Falleció en Adrogué el 18 de Enero de 1912.—Su esposa María Teresa Cueto de Torres Aguero, sus hijos Eloisa T. A. de Casares, Tomás, Eustaquio, María Teresa, Marcelo y Estela; su hijo político Rodolfo Casares, su señora madre política Eloisa Heimsig de Cueto, sus hermanas, hermanos políticos, sobrinos y demás deudos, invitan á sus relaciones á acompañar sus restos al cementerio del Norte, hoy viernes 19, á las 10 a. m. El cortejo fúnebre partirá de la estación Constitución á la hora indicada. En la iglesia del Pilar se dirá una misa de cuerpo presente á las 10.30 a. m. El duelo se despedirá por tarjeta. Se ruega no enviar coronas. Nota: en la Compañía Nacional habrá carruajes.

JUANA VIDELA DE JUAREZ.—q. e. p. d.—Falleció el 18 de Enero de 1912. —Su esposo Tito Juárez, su señora madre Dolores Maza, sus hermanos Osvaldo, Alfredo, Baldomera y Angela, sobrinos y demás deudos, invitan á sus relaciones á acompañar los restos de la extinta al cementerio del Oeste, hoy viernes 19, á las 9 a. m. Casa mortuoria, Cochabamba 2113. El duelo se despide por tarjeta. Nota: En la Compañía Nacional habrá carruajes.

MARTINA PEROCHENA DE ASCO.—q. e. p. d.—Falleció el 18 de Enero de 1912.—Confortada con los auxilios de la santa religión. Su esposo Manuel Asco, sus hijos Luisa Lorenza A. de Braceras, Leocadio y Miguel, sus hijos políticos Domingo Braceras, y Leonor B. de Asco, su hermana Lorenza Perochena de Iriarte, su hermano político Juan Iriarte, sobrinos y demás deudos invitan á sus relaciones á acompañar los restos de la extinta al cementerio del Norte, mañana sábado 20, á las 10 a. m. En la iglesia parroquial de Flores se dirá una misa de cuerpo presente, á las 10 y 30 a. m. Casa mortuoria, Bácacay 2612.—El duelo se despide por tarjeta. Se ruega no enviar coronas. Nota: En la Compañía Nacional habrá carruajes.

DOCTOR NARCISO SOSA.—q. e. p. d. —Falleció el 18 de Enero de 1912.—Su esposa Leonor Brondo de Sosa, sus hijos Francisco, Rafi, Silvio, Susana, María Andrea, José Narciso y Héctor Aníbal; su madrastra, Ramona M. de Sosa, sus hermanos Francisco, Silvio, Miguel, Andrea y Carmen Sosa de Parody, sus hermanas y hermanos políticos, su tío Miguel Covian y demás deudos, invitan á sus relaciones á acompañar los restos del extinto al cementerio del Norte, hoy viernes 19, á las 4 30 p. m. El duelo se despedirá por tarjeta. Unica invitación. Se ruega no enviar coronas. Casa mortuoria, Azcuénaga 1344. Carruajes en la empresa Morelra y Mascietti, Triunvirato 29-31.

MARGARITA DUGONO DE MONTPELLIER.—q. e. p. d.—Falleció el 18 de Enero de 1912.—Su esposo Emilio Montpellier, sus hijitos Teresa, Anita, Antonia y Emilio, sus hermanas Victoria y Lucía, hermanos políticos, tíos, sobrinos y demás deudos, invitan á sus relaciones quieran acompañar los restos de la extinta al cementerio del Oeste, hoy viernes 19 de Enero, á las 9.30 a. m. Unica invitación. El duelo se despide por tarjeta. Casa mortuoria, Cabildo 2750. Nota: Carruajes disponibles en la cochería de Miguel Costa, Cabildo 2850 y Congreso.

CARLOS SOLARI.—q. e. p. d.—Falleció el 18 de Enero de 1912.—Sus padres Pedro Solari y Rosa S. de Solari (ausentes), sus hermanos Catalina S. de Merello, Lorenzo, María (ausente), Juan Francisco (ausente), hermanos políticos César A. Merello y Rosa S. de Solari (ausente), tíos, sobrinos, primos y demás deudos, invitan á sus relaciones á acompañar los restos de la extinta al cementerio del Oeste, hoy viernes 19, á las 2 p. m. Unica invitación. El duelo se despide por tarjeta. Se ruega no enviar coronas. Casa mortuoria, Estados Unidos 1307. —Nota: Carruajes en la empresa Gonzálex y Hno., Belgrano 2968|72.

ALEXINA PADRON.—q. e. p. d.—Falleció el 18 de Enero de 1912.—Sus padres José Padrón y Aurelia P. de Padrón, sus hermanos Inés, María, Socorro, José, Enrique y Luis, sus abuelos (ausentes); tíos y demás deudos, invitan á sus relaciones á acompañar los restos de la extinta al cementerio del Oeste, hoy viernes 19, á las 4 p. m. Unica invitación. El duelo se despide por tarjeta. Casa mortuoria, Miraflores 1010. Nota: Carruajes en la empresa Manuel Costa y Cía., Rioja 170.

LUIS BENITO GORIO.—q. e. p. d.—Falleció el 18 de Enero de 1912.—Su esposa Bárbara Mayocco de Gorio, su hijito, Celestino, su hermana, Celestino Mayocco y demás deudos, invitan á sus relaciones á acompañar los restos del extinto al cementerio del Oeste, hoy viernes 19, á las 4 p. m. El cortejo fúnebre partirá del hospital Italiano (Cangallo y Rawson). Nota: Carruajes en la empresa Manuel Costa y Cía., Rioja 170.

CONCEPCION SABELLI.—q. e. p. d. —Falleció el 18 de Enero de 1912. —Sus padres Luis Sabelli y Loreto F. de Sabelli, sus hermanos Emilia, Américo y Luis Sabelli, su abuelo Domingo Frezza, tíos, primos y demás deudos, invitan á sus relaciones á acompañar los restos de la extinta al cementerio del Oeste, hoy viernes 19 de Enero á las 3 p. m. El duelo se despide por tarjeta. Unica invitación. Casa mortuoria, Paraguay 2949. Nota: Carruajes en la casa Gentile y Ghirimoldi, sucesores de G. Bazzoni, Santa Fe 2921.

ANTONIO BOUTET (hijo).—q. e. p. d.—Falleció el 18 de Enero de 1912. —Sus padres Antonio Boutet y Luisa A. de Boutet, su hermana Armanda Bantet, sus abuelos Gerardo Antignano y Matilde M. de Antignano, tíos, primos y demás deudos, invitan á sus relaciones á acompañar los restos del extinto al cementerio del Oeste, hoy viernes 19 de Enero, á las 3 p. m. El duelo se despide por tarjeta. Unica invitación. Casa mortuoria, Neuquén 1043. Nota: Carruajes en la empresa Morelra y Mascietti, Triunvirato 29-31.

GERVASIO GONZALEZ.—q. e. p. d. —Falleció el 18 de Enero de 1911.—Su señora madre María Giménez de González, sus hermanos María González de Almada y Victoria González, su hermano político, tíos, primos, sobrinos y demás deudos, invitan á sus relaciones á acompañar los restos del extinto al cementerio del Oeste, hoy viernes 19 de Enero, á las 8 a. m. Casa mortuoria, Dean Funes 1076. Se ruega no enviar coronas. El duelo se despide por tarjeta. Unica invitación. Nota: Hábra carruajes en la empresa Audino y Fgco. Méjico 1872.

MARCOS GINOVICH.—q. e. p. d.—Falleció el 18 de Enero de 1912.—Su esposa Margarita C. de Ginovich, sus hijas Felipa, G. de Bate y Juana G. de Stojanovich, sus hijos políticos Pedro Hute, Esteban Stojanovich y Spiro Yacsich, sus sobrinos, nietos, bisnietos y demás deudos, invitan á sus relaciones á acompañar los restos del extinto al cementerio del Oeste, hoy viernes 19, á las 3 p. m. El duelo se despide por tarjeta. Se ruega no enviar coronas. Casa mortuoria, Wenceslao Villafañe número 819. Nota: En la empresa de Domingo Falcone, Lamadrid 841 al 855, habrá carruajes.

ENRIQUE P. ROGGIANI.—q. e. p. d.—Falleció el 18 de Enero de 1912. —Sus padres Francisco Roggiani y su señora madre Raquel Brunella de Roggiani, sus hermanos Angela, Elvira, Pascual, Pablo, Juan, Eduardo, María, Regina, hermanos políticos, tíos, primos y demás deudos, invitan á sus relaciones á acompañar los restos del extinto, hoy viernes 19, al cementerio del Oeste, á las 3 p. m. Unica invitación. El duelo se despedirá por tarjeta. Se ruega no enviar coronas. Casa mortuoria, Pavón 1744. Unica invitación. Se ruega no enviar coronas. Nota: En la empresa Liberti, Solís 1544 y Filiberto 9, habrá carruajes.

PAULA REYNOSO.—q. e. p. d.—Falleció el 18 de Enero de 1912, confortada con los auxilios de la santa religión y la bendición papal.—Sus hermanas políticas, sobrinos, primos y demás deudos, invitan á sus relaciones á acompañar los restos de la extinta al cementerio de Flores, hoy viernes 19, á las 9 a. m. Se ruega no enviar coronas. Casa mortuoria, Quirno 125. El duelo se despide por tarjeta. Unica invitación. Carruajes en la empresa de Tarulla y Hno., hasta las 8.30 a. m.

FRANCISCO BADARACCO.—q. e. p. d.—Falleció el 18 de Enero de 1912. —Su esposa Carmen Martínez de Badaracco, sus hermanos José Badaracco y María B. de Galiano, su señora madre política, Luisa Díaz de Martínez, hermanos políticos, sobrinos y demás deudos, invitan á sus relaciones á acompañar los restos del extinto al cementerio del Oeste, hoy viernes 19 de Enero, á las 3.30 p. m. El duelo se despedirá por tarjeta. Se ruega no enviar coronas. Casa mortuoria, Boedo 1726. Nota: Carruajes en la empresa Gini Hermanos y Compañía, Sáenz Peña 1832.

MARIA MACHIAVELO DE CANEPA.—q. e. p. d.—Falleció el 18 de Enero de 1912, confortada con los auxilios de la santa religión y la bendición papal.—Su esposo Felipe Canepa, sus hijos Bartolomé, Luisa y José Canepa, sus hijos políticos, Emilia Perlser de Canepa, Alejandro Ferro y Rosa Barrele de Canepa, sus hermanos Jerónimo, Agustín, Juan, Catalina, hermanos y hermanos políticos (ausentes), sus nietos, sobrinos, primos y demás deudos, invitan á sus relaciones á acompañar los restos de la extinta al cementerio del Oeste, hoy viernes 19, de Enero, á las 3 p. m. Unica invitación. Se ruega no enviar coronas. Casa mortuoria, Almirante Brown 911 (Boca). El duelo se despedirá por tarjeta. Carruajes casa Passalacqua y Botto, Magallanes 169 al 71.

MARIA R. DE DELGADINO.—q. e. p. d. Falleció el 18 de Enero de 1912. —Sus hijos Benito, Lola, María y Eloy y demás deudos, invitan á sus relaciones á acompañar los restos de la extinta al cementerio del Oeste, hoy viernes 19, á las 4 30 p. m. Unica invitación. El duelo se despedirá por tarjeta. Casa mortuoria, Bilbao 285. Nota: Carruajes en la empresa Lázaro Costa, Rioja 280.

JUAN ERRAMOUSPE.—q. e. p. d.—Falleció el 18 de Enero de 1912. Sus hijos Pedro, Juan, Joaquina, Bautista y María Luis Erramouspe, sus hermanos Pedro, Miguel, María E. de Anzorena, María C. de Zabala y María E. de Bolzani, hermanos políticos Pedro y María Carricaburo de Erramouspe y demás deudos invitan á sus relaciones á la misa de cuerpo presente que tendrá lugar mañana sábado 20, á las diez de la mañana en la iglesia de Nuestra Señora del Carmen en Cañuelas. Los restos serán conducidos al cementerio de la localidad. El duelo se despide por tarjeta v20

MISAS Y FUNERALES

CORONEL ERNESTO RODRIGUEZ. —Guerrero del Paraguay.—q. e. p. d. —Falleció el 20 de Diciembre de 1911, confortado con los auxilios de la santa religión.—Su esposa María Sellvella de Rodríguez, sus hijos Ramiro, Ernesto, Ana María y Ernestina, su hija política Anunciá N. de Rodríguez, sobrinos y demás deudos, invitan á sus relaciones á las misas y funeral que por el eterno descanso de su alma se celebrarán en el templo de San Nicolás de Bary, el lunes 22 de Enero, á las 8 a. m. Favor que agradecerán. El duelo se despedirá por tarjeta. v21

CAROLINA SAMMARTINO DE BOARI.—q. e. p. d.—Falleció el 21 de Diciembre de 1911, en General Belgrano. —Su esposo Alfredo Boari, sus padres Mateo Sammartino y Elisa Améndola de Sammartino, sus hermanos Juan, Américo y Hortensia, padres y hermanos políticos, tíos, primos y demás deudos, invitan á sus relaciones al funeral que se celebrará por el eterno descanso de su alma en la iglesia de San Miguel, el sábado 20 del corriente, á las 10 a. m. Favor que se agradecerá. El duelo se despedirá por tarjeta.

CAPITAN FRANCISCO [illegible] rrero del Paraguay.—q. e. p. d.—Falleció el 20 de Enero de 1912. —Su esposa Mariana [illegible] su hija adoptiva María, sus hermanos políticos, hermanos políticos sobrinos y demás deudos, invitan á sus relaciones y compañeros de armas, á rogar por el descanso de su alma en la misa que se rezará en el templo de Flores el 20 de Febrero á las 10 a. m. Favor que agradecerán. El duelo se despedirá por tarjeta. v19

JOSE LAGOMARSINO.—q. e. p. d.—Falleció el 20 de Enero de 1911. —Su esposa Agustina B. de Lagomarsino, su hija Juana Lagomarsino de Pozzo, su señora madre Rosa F. de Lagomarsino (ausente), su hijo político Luis J. Pozzo, sus hermanas, nietos, sobrinos, y demás deudos, ruegan á sus relaciones quieran acompañarlos al funeral que por el eterno descanso del alma de dicho finado se celebrará el lunes 22 de Enero de 1912, á las 9.30 a. m., en la iglesia de San Cristóbal. Favor que agradecerán eternamente. El duelo se despedirá por tarjeta.

DOLORES FERNANDEZ DE DAVIDSON.—q. e. p. d.—Falleció el 7 de Enero de 1912. —Sus hijos Dolores D. de Reyna, Diego, H. María D. de Marqueiral, Alberto J., Mauro, Emma, Catalina y Jorge, sus hermanos Martín J. Fernández, Enrique Fernández (ausente), María F. de Cano y Carmen Fernández, sus hijos políticos, sus nietos, hermanos políticos, sobrinos y demás deudos, invitan á sus relaciones al funeral que en sufragio de su alma se celebrará en la iglesia de San Francisco el sábado 20 de Enero á las 8.30 a. m. Favor que agradecerán. El duelo se despedirá por tarjeta. v20

ANTONIA PERSICO DE VANDIOL.—q. e. p. d.—Falleció el 19 de Enero de 1911.—Su esposo Santiago Vandiol, sus hijos Eugenio, Nélida y Carlos, su señora madre Angela Solari de Persico, sus hermanos Pedro, Francisco, Miguel, Angela P. de Terriles, Concepción P. de Solari y María, su padre político Andrés Vandiol, sus hermanos políticos, sobrinos y demás deudos, invitan á sus relaciones al funeral de cabo de año que por el descanso de su alma se celebrará en la iglesia de San Carlos el viernes 19 de Enero á las 10 a. m. El duelo se despedirá por tarjeta. v19

JUAN ANDRES COSTA.—q. e. p. d.—Falleció el 19 de Enero de 1911, confortado con los auxilios de la santa religión.—Su esposa Catalina Frasco de Costa, sus hijos Juan B., Catalina, María Esther, Eduardo y María Matilde, señora madre Asunción Massa de Costa, padres políticos, hermanos, hermanos políticos, sobrinos y demás deudos, invitan á sus relaciones al funeral que se rezará el viernes 19 del corriente, á las 9 a. m. en la Basílica de Nuestra Señora del Sonorro. Favor que agradecerán eternamente. El duelo se despedirá por tarjeta. v19

GRACIANA SALABERRY DE LALANNE.—q. e. p. d.—Falleció el 19 de Enero de 1911. —Sus hijas Lilia L. y y Amanda N. Lalanne, su hermana Ana Salaberry y demás deudos, invitan á sus relaciones al funeral de cabo de año que se celebrará en la iglesia de San Miguel Arcángel el viernes 19 de Enero á las 11 a. m. Favor que agradecerán. El duelo se despide por tarjeta. Unica invitación. v19

SECCION REMATES

Bravo Barros & Cía.
Bmé—San Martín—Bmé

Secciones especiales de venta particular de casas, terrenos y campos; préstamos hipotecarios y descuentos.

AVISOS NUEVOS

EN VILLA MERCEDES, SAN Luis.—Una notable fracción de campo, en la colonia Fraga, departamento General Federnera, con frente al río Quinto, á 20 cuadras al Norte de la estación Linca, á legua y media al NE. de Fraga y á sólo 20 minutos de la ciudad de Villa Mercedes. 1.104 hectáreas de las tierras más ricas y feraces de la provincia, vírgenes de calidad superior y de las mejores condiciones para la siembra de cereales y alfalfa que en la zona se producen con extraordinario vigor y lozanía, dado que el interesado puede comprobar en los campos linderos que se encuentran actualmente en plena cosecha. El agua dulce y cristalina se halla desde cinco metros. Venta en un lote. Base, $ 80 la hectárea, pudiendo continuar el comprador con una hipoteca de $ 15.000 oro sellado hasta Mayo 10 de 1916 al 8 por ciento de interés por semestres anticipados.

EL MIERCOLES 7 de Febrero, á las 3 de la tarde, en nuestro hall, 351 San Martín 361. Linda con el río Quinto, F. C. al P. y J. Martín y Pablo Sporleder. Alambrados propios en sus tres costados menos en el del Sur, con cuatro y cinco hilos hasa. Tiene tres pozos con caños Maunesman de seis pulgadas. El canal de irrigación ya estudiado, pasará seguramente por la colonia Fraga. En el campo del lindero señor Martini el trigo ha dado hasta 37 kilos por hectolitro. Está desocupado y se entregará en seguida. Se visita por la estación Fraga, allí don Santiago Guyer proporcionará carruajes. Títulos perfectos. Informes y planos, 351 San Martín 361.—BRAVO BARROS y Cía. e13

CASAS

CASA EN VILLA URQUIZA —Mar Chiquita 4494 entre Acha y Lagones. A 2 cuadras del tranvía y á 4 de Monroe y á 6 de la plaza. Buen barrio de familias. Base $ 3.000, 25 o|o al contado y el resto en 3 cuotas iguales á 6, 12 y 18 meses de plazo, con garantía hipotecaria y 7 o|o de interés por semestres adelantados.

EL DOMINGO 21 de Enero á las 4 1|2 en la misma propiedad. 10 varas por 50 Ad-corpus. 2 piezas, cocina y dependencia. El galpón de madera pertenece al inquilino. Títulos perfectos. Informes, 351 San Martín 361.—BRAVO BARROS y Cía. e14

CASA-QUINTA Y TERRE- nos en Ramos Mejía.—La propiedad conocida por Villa Hellos y cuatro lotes linderos. Es una cuadra de camino general á San Justo, á cuatro al Sur de la estación y entre las renombradas residencias de los señores Haedo, Ordoqui, Arao, Ekin, Gropo, Avellaneda y frente por frente á las quintas y capilla de los reverendos padres jesuítas. Venta resuelta, sin base, 1|3 parte al contado, 1|3 parte á un año y 1|3 parte á dos años, con garantía hipotecaria y 7 por ciento de interés por semestres adelantados.

EL DOMINGO 21 de Enero, á las 4 de la tarde, en las mismas propiedades.

CASA-QUINTA—20 varas por 42. Vestíbulo, comedor, 2 dormitorios, cocina con economía, baño, despensa, una pieza en altos instalación de gas acetileno, molino con cañería, motor, parral y árboles frutales.

TERRENOS. Cuatro lotes de 10 varas de frente por 32 de fondo, 5'328 c|u. de fondo. Superficies de 320 á 572 m. c. c. El lote 1 tiene cochera, horno, caballerizas, palomar, pieza para el quintero, el 3 gallinero. Todos están cercados de alambre tejido y tienen árboles frutales Títulos perfectos. Escrituras por ante la oficina del señor Tomás B. Platero. Informes y planos 351 San Martín 361.—BRAVO BARROS y Cía. e10

SUNTUOSO HOTEL EN Bel- grano.—Juramento esquina Zavalía. Frente mismo al paseo de la barranca y á una cuadra de la estación del ferrocarril Central Argentino y en el punto más culminante y aristocrático de la parroquia. Lujoso edificio de 3 pisos, construido con materiales seleccionados de distribución con toda la prodigalidad y el confort de las grandes residencias. Base $ 170.000. El comprador podrá tomar á su cargo una hipoteca por 100.000 pesos oro sellado ($ 199,000 m|n) á 3 años de plazo al 8 o|o de interés anual, pagadero por semestres anticipados.

EL DOMINGO 21 de Enero, á las 5 de la tarde, en la misma propiedad. 35x40 á Juramento, 17x34 á Zavalía, 37'4|4 en un costado y 5'07 en el otro. Ad corpus.

PISO BAJO—Gran entrada con puente cubierto para automóviles, vestíbulo con escalera y piso de mármol de Verona, toilette, portería y pasaje á las dependencias del piso.

PRIMER PISO—Ante-hall y gran hall-sala, con terraza sobre el paseo de la barranca, fumoir, toilette, comedor, office y guardarropa.

SEGUNDO PISO—Gran escalera de roble, hall, cinco dormitorios, dos cuartos de baño y guardarropa.

DEPARTAMENTO DEL SERVICIO — Con entrada independiente. Gran cocina y antecocina con montaplatos, despensa, pequeño de baños, cuarto de calefacción y carbonera, 3 pequeñas, cuarto para el jardinero y guarda-herramienta, cuarto de baño y escalera de acceso á los pisos altos. En cuerpo separado garage, pieza para útiles y cuarto para el chauffeur Construcción de primer orden. Arquitectura frente estilo Renacimiento, pisos de parquet, decoraciones, herrajes finísimos, celosías metálicas en todas las habitaciones, portadas de hierro forjado, jardín, servicio de agua caliente, luz eléctrica, y todos los detalles exigibles en la vida moderna. Visitese á toda hora. El adquirente sobre Juramento es por cuenta del comprador y se paga en cuotas semestrales de $ 121.42. Títulos perfectos. En el caso de tomar la hipoteca, las escrituras se otorgarán por ante la oficina del señor Alejandro Darmandrail. Informes, 351 San Martín 361 y Cabildo 1978.—BRAVO BARROS y Cía. e8

CASA EN LANUS, JUDI- cial. En el pueblo General Paz, calle General Mitre 1063 y 1071, entre Palmero y Córdoba. Orden del juez doctor Lagos, secretaría doctor Arturo Palleja. Juicio Enriqueta Olario con Manuel Martínez y otros, sobre cobro ejecutivo de pesos. Base, pesos 5.218.

EL DOMINGO 21 de Enero, á las 3 de la tarde en la misma propiedad. Mide 8m68 por 34m02, ó sean 10 varas por 39'28. Salón para negocio, tres piezas, cocina, galpón de cinc, corredor de mosaico, pileta, pozo con bomba y cañerías, gas, gasómetro y otras dependencias. Base $ 5.218 por ciento. Comisión 2 por ciento. Informes, 351 San Martín 361 ó en Lomas, Avenida Meeks 66.—BRAVO BARROS y Cía.

CASAS

CASA EN PALERMO—SE- rrano 1911, entre Nicaragua y Soler. A 2 cuadras de la avenida Santa Fe y del Jardín Zoológico. Excelente barrio de familias. Buena casa habitación. Desocupada. Base $ 13.000. Tiene 9.000 cédulas argentinas.

EL DOMINGO 21 de Enero á las 4, en la misma propiedad. 7 varas por 15'21. Adcorpus, salón, cuatro habitaciones, baño, cocina y pieza de servicio, cielorrasos de yeso, empapelados, pisos pino tea, pozo semisurgente con bomba. El adquirente es por cuenta del comprador y se paga en cuotas trimestrales de $ 13. Vitrinas de 2 á 6. Títulos perfectos. Informes, 351 San Martín 361.—BRAVO BARROS y Cía.

CASA Y TERRENOS EN LA- prida. Judicial. La amplia casa de negocio calle San Martín esq. Constitución, un terreno de quinta en la sección primera del pueblo, compuesto de 25,025 m. c. y los derechos y acciones al solar No. 5 de la manzana A. Orden del juez doctor Adolfo Marcenaro, secretario Felipe A. González, en los autos sucesorios de doña María Gil de Sagastume.

EL DOMINGO 21 de Enero, á las 2, en la misma propiedad.

CASA: SAN MARTIN ESQUINA CONSTITUCION—En la parte de mayor significación comercial del pueblo. Salón para negocio y sala á la calle, 13 piezas, cocina, pozo semisurgente y pileta. Galpon para forraje, caballerizas con pesebres, abrevadero y gallinero. Entrada independiente para carruajes. Está ubicada en los lotes 4 y 5 de la manzana FF. Superficie 1500 metros cuadrados. Base, 12.000 $.

TERRENO—Un lote de quinta en la sección primera del ejido, señalado con el número 4, compuesto de 65.025 m. c. Tiendos poblaciones en perfecto estado, compuestas la primera de 3 piezas, cocina, corredor, galpón y pozo semisurgente con bomba, y la segunda de 2 piezas y pozo con brocal. Base, $ 4.404.

SOLAR 5 DE LA MANZANA A—Los derechos y acciones sobre este terreno. Sin base, al mejor postor. Títulos en autos. Escrituras por ante la oficina del señor Juan E. Cabrera. Seña 10 o|o. Comisión 3 o|o. Informes, 351 San Martín 361.—BRAVO BARROS y Cía. e13

Bravo Barros & Cía.
Bmé—San Martín—Bmé

Secciones especiales de venta particular de casas, terrenos y campos; préstamos hipotecarios y descuentos.

AVISOS NUEVOS

EN VILLA MERCEDES, SAN Luis.—Una notable fracción de campo, en la colonia Fraga, departamento General Federnera, con frente al río Quinto, á 20 cuadras al Norte de la estación Linca, á legua y media al NE. de Fraga y á sólo 20 minutos de la ciudad de Villa Mercedes. 1.104 hectáreas de las tierras más ricas y feraces de la provincia, vírgenes de calidad superior y de las mejores condiciones para la siembra de cereales y alfalfa que en la zona se producen con extraordinario vigor y lozanía, dado que el interesado puede comprobar en los campos linderos que se encuentran actualmente en plena cosecha. El agua dulce y cristalina se halla desde cinco metros. Venta en un lote. Base, $ 80 la hectárea, pudiendo continuar el comprador con una hipoteca de $ 15.000 oro sellado hasta Mayo 10 de 1916 al 8 por ciento de interés por semestres anticipados.

EL MIERCOLES 7 de Febrero, á las 3 de la tarde, en nuestro hall, 351 San Martín 361. Linda con el río Quinto, F. C. al P. y J. Martín y Pablo Sporleder. Alambrados propios en sus tres costados menos en el del Sur, con cuatro y cinco hilos hasa. Tiene tres pozos con caños Maunesman de seis pulgadas. El canal de irrigación ya estudiado, pasará seguramente por la colonia Fraga. En el campo del lindero señor Martini el trigo ha dado hasta 37 kilos por hectolitro. Está desocupado y se entregará en seguida. Se visita por la estación Fraga, allí don Santiago Guyer proporcionará carruajes. Títulos perfectos. Informes y planos, 351 San Martín 361.—BRAVO BARROS y Cía. e13

CASAS

CASA EN VILLA URQUIZA —Mar Chiquita 4494 entre Acha y Lagones. A 2 cuadras del tranvía y á 4 de Monroe y á 6 de la plaza. Buen barrio de familias. Base $ 3.000, 25 o|o al contado y el resto en 3 cuotas iguales á 6, 12 y 18 meses de plazo, con garantía hipotecaria y 7 o|o de interés por semestres adelantados.

EL DOMINGO 21 de Enero á las 4 1|2 en la misma propiedad. 10 varas por 50 Ad-corpus. 2 piezas, cocina y dependencia. El galpón de madera pertenece al inquilino. Títulos perfectos. Informes, 351 San Martín 361.—BRAVO BARROS y Cía. e14

CASA-QUINTA Y TERRE- nos en Ramos Mejía.—La propiedad conocida por Villa Hellos y cuatro lotes linderos. Es una cuadra de camino general á San Justo, á cuatro al Sur de la estación y entre las renombradas residencias de los señores Haedo, Ordoqui, Arao, Ekin, Gropo, Avellaneda y frente por frente á las quintas y capilla de los reverendos padres jesuítas. Venta resuelta, sin base, 1|3 parte al contado, 1|3 parte á un año y 1|3 parte á dos años, con garantía hipotecaria y 7 por ciento de interés por semestres adelantados.

EL DOMINGO 21 de Enero, á las 4 de la tarde, en las mismas propiedades.

CASA-QUINTA—20 varas por 42. Vestíbulo, comedor, 2 dormitorios, cocina con economía, baño, despensa, una pieza en altos instalación de gas acetileno, molino con cañería, motor, parral y árboles frutales.

TERRENOS. Cuatro lotes de 10 varas de frente por 32 de fondo, 5'328 c|u. de fondo. Superficies de 320 á 572 m. c. c. El lote 1 tiene cochera, horno, caballerizas, palomar, pieza para el quintero, el 3 gallinero. Todos están cercados de alambre tejido y tienen árboles frutales Títulos perfectos. Escrituras por ante la oficina del señor Tomás B. Platero. Informes y planos 351 San Martín 361.—BRAVO BARROS y Cía. e10

SUNTUOSO HOTEL EN Bel- grano.—Juramento esquina Zavalía. Frente mismo al paseo de la barranca y á una cuadra de la estación del ferrocarril Central Argentino y en el punto más culminante y aristocrático de la parroquia. Lujoso edificio de 3 pisos, construido con materiales seleccionados de distribución con toda la prodigalidad y el confort de las grandes residencias. Base $ 170.000. El comprador podrá tomar á su cargo una hipoteca por 100.000 pesos oro sellado ($ 199,000 m|n) á 3 años de plazo al 8 o|o de interés anual, pagadero por semestres anticipados.

EL DOMINGO 21 de Enero, á las 5 de la tarde, en la misma propiedad. 35x40 á Juramento, 17x34 á Zavalía, 37'4|4 en un costado y 5'07 en el otro. Ad corpus.

PISO BAJO—Gran entrada con puente cubierto para automóviles, vestíbulo con escalera y piso de mármol de Verona, toilette, portería y pasaje á las dependencias del piso.

PRIMER PISO—Ante-hall y gran hall-sala, con terraza sobre el paseo de la barranca, fumoir, toilette, comedor, office y guardarropa.

SEGUNDO PISO—Gran escalera de roble, hall, cinco dormitorios, dos cuartos de baño y guardarropa.

DEPARTAMENTO DEL SERVICIO — Con entrada independiente. Gran cocina y antecocina con montaplatos, despensa, pequeño de baños, cuarto de calefacción y carbonera, 3 pequeñas, cuarto para el jardinero y guarda-herramienta, cuarto de baño y escalera de acceso á los pisos altos. En cuerpo separado garage, pieza para útiles y cuarto para el chauffeur Construcción de primer orden. Arquitectura frente estilo Renacimiento, pisos de parquet, decoraciones, herrajes finísimos, celosías metálicas en todas las habitaciones, portadas de hierro forjado, jardín, servicio de agua caliente, luz eléctrica, y todos los detalles exigibles en la vida moderna. Visítese á toda hora. El adquirente sobre Juramento es por cuenta del comprador y se paga en cuotas semestrales de $ 121.42. Títulos perfectos. En el caso de tomar la hipoteca, las escrituras se otorgarán por ante la oficina del señor Alejandro Darmandrail. Informes, 351 San Martín 361 y Cabildo 1978.—BRAVO BARROS y Cía. e8

CASA EN LANUS, JUDI- cial. En el pueblo General Paz, calle General Mitre 1063 y 1071, entre Palmero y Córdoba. Orden del juez doctor Lagos, secretaría doctor Arturo Palleja. Juicio Enriqueta Olario con Manuel Martínez y otros, sobre cobro ejecutivo de pesos. Base, pesos 5.218.

EL DOMINGO 21 de Enero, á las 3 de la tarde en la misma propiedad. Mide 8m68 por 34m02, ó sean 10 varas por 39'28. Salón para negocio, tres piezas, cocina, galpón de cinc, corredor de mosaico, pileta, pozo con bomba y cañerías, gas, gasómetro y otras dependencias. Base $ 5.218 por ciento. Comisión 2 por ciento. Informes, 351 San Martín 361 ó en Lomas, Avenida Meeks 66.—BRAVO BARROS y Cía.

BRAVO BARROS & Cía.

CASAS Y TERRENOS EN Quilmes.—Dos lotes en la esquina de Norte y Humberto I (empedrado), á 4 cuadras de la estación. Base $ 4.000. Venta resuelta, sin base. Tercera parte al contado, tercera parte á un año y tercera parte á 2 años de plazo con garantía hipotecaria, con 6 o|o de interés, por semestres adelantados.

EL DOMINGO 21 de Enero á las 4, en las mismas propiedades, Humberto I, entre Enero 25 y 26. Dos casas iguales, 11x35 por 5x12, cada una. Varia, tres piezas, cocina, corredor, retrete y patio de mosaico. Terrenos, tres lotes, la esquina de San Martín y Humberto I y un lote sobre cada calle. Miden 8m12x47 á 15x36 de frente por 24'66 á 49x78. En el lote número 3 hay un molino, y en los demás diversas construcciones. Títulos perfectos. Escrituras por la oficina del señor Dante A. Scotti. Informes y planos 351 San Martín 361.—BRAVO BARROS y Cía. e13

CASA EN PALERMO—SE- rrano 1911, entre Nicaragua y Soler. A 2 cuadras de la avenida Santa Fe y del Jardín Zoológico. Excelente barrio de familias. Buena casa habitación. Desocupada. Base $ 13.000. Tiene 9.000 cédulas argentinas.

EL DOMINGO 21 de Enero á las 4, en la misma propiedad. 7 varas por 15'21. Adcorpus, salón, cuatro habitaciones, baño, cocina y pieza de servicio, cielorrasos de yeso, empapelados, pisos pino tea, pozo semisurgente con bomba. El adquirente es por cuenta del comprador y se paga en cuotas trimestrales de $ 13. Vitrinas de 2 á 6. Títulos perfectos. Informes, 351 San Martín 361.—BRAVO BARROS y Cía.

CASA Y TERRENOS EN LA- prida. Judicial. La amplia casa de negocio calle San Martín esq. Constitución, un terreno de quinta en la sección primera del pueblo, compuesto de 25,025 m. c. y los derechos y acciones al solar No. 5 de la manzana A. Orden del juez doctor Adolfo Marcenaro, secretario Felipe A. González, en los autos sucesorios de doña María Gil de Sagastume.

EL DOMINGO 21 de Enero, á las 2, en la misma propiedad.

CASA: SAN MARTIN ESQUINA CONSTITUCION—En la parte de mayor significación comercial del pueblo. Salón para negocio y sala á la calle, 13 piezas, cocina, pozo semisurgente y pileta. Galpon para forraje, caballerizas con pesebres, abrevadero y gallinero. Entrada independiente para carruajes. Está ubicada en los lotes 4 y 5 de la manzana FF. Superficie 1500 metros cuadrados. Base, 12.000 $.

TERRENO—Un lote de quinta en la sección primera del ejido, señalado con el número 4, compuesto de 65.025 m. c. Tiendos poblaciones en perfecto estado, compuestas la primera de 3 piezas, cocina, corredor, galpón y pozo semisurgente, y la segunda de 2 piezas y pozo con brocal. Base, $ 4.404.

SOLAR 5 DE LA MANZANA A—Los derechos y acciones sobre este terreno. Sin base, al mejor postor. Títulos en autos. Escrituras por la oficina del señor Juan E. Cabrera. Seña 10 o|o. Comisión 3 o|o. Informes, 351 San Martín 361.—BRAVO BARROS y Cía. e13

EN EL CENTRO DE ADRO- gué.—Dos lotes en la esquina de Norte y Humberto I (empedrado), á 4 cuadras de la estación. Base $ 4.000. Venta resuelta, sin base. Tercera parte al contado, tercera parte á un año y tercera parte á 2 años de plazo con garantía hipotecaria, con 6 o|o de interés, por semestres adelantados.

EL DOMINGO 21 de Enero á las 4, en las mismas propiedades, Humberto I, entre Enero 25 y 26. Dos casas iguales, 11x35 por

V. S. Lobato & Cía.

AVISOS NUEVOS

AVENIDA LA PLATA 1070-84. ... Comisión 3 o/o. Informes, San Martín 48.—V. S. LOBATO y Cía. e13

CASAS

PASCO 624, ENTRE CHILE ... Comisión 3 o/o. Informes, San Martín 48.—V. S. LOBATO y Cía. e12

BULEVAR RIVERA—A MEDIA ... Comisión 3 o/o. Informes, San Martín 48.—V. S. LOBATO y Cía. e12

JUDICIAL — ECUADOR 224 ... Comisión 3 o/o. Informes, San Martín 48.—V. S. LOBATO y Cía. e13

CON MENSUALIDADES. In- ... Comisión 3 o/o. Informes, San Martín 48.—V. S. LOBATO y Cía. e13

JUDICIAL — CASA POTOSI ... Comisión 3 o/o. Informes, San Martín 48.—V. S. LOBATO y Cía. e13

PAVON 3185 y 3187 ENTRE ... Comisión 3 o/o. Informes, San Martín 48.—V. S. LOBATO y Cía. e13

EN HAEDO, F. C. O. — EN ... Comisión 3 o/o. Informes, San Martín 48.—V. S. LOBATO y Cía. e13

EN FLORESTA — SOBRE ... Comisión 3 o/o. Informes, San Martín 48.—V. S. LOBATO y Cía. e13

EN FLORESTA — 3 espléndi- ... Comisión 3 o/o. Informes, San Martín 48.—V. S. LOBATO y Cía. e14

EN BURZACO. — 120 LOTES ... Comisión 3 o/o. Informes, San Martín 48.—V. S. LOBATO y Cía. e14

EN FLORES — PRECIOSA ... Comisión 3 o/o. Informes, San Martín 48.—V. S. LOBATO y Cía. e13

JUDICIAL — 3 CASAS EN ... Comisión 3 o/o. Informes, San Martín 48.—V. S. LOBATO y Cía. e14

JUDICIAL — CASA QUIN- ... Comisión 3 o/o. Informes, San Martín 48.—V. S. LOBATO y Cía. e11

FRENTE POR FRENTE AL ... Comisión 3 o/o. Informes, San Martín 48.—V. S. LOBATO y Cía. e6

EN BELGRANO — 2 LOTES ... Comisión 3 o/o. Informes, San Martín 48.—V. S. LOBATO y Cía. e6

EN BELGRANO — 2 LOTES ... Comisión 3 o/o. Informes, San Martín 48.—V. S. LOBATO y Cía. e14

EN BURZACO. — 120 LOTES ... Comisión 3 o/o. Informes, San Martín 48.—V. S. LOBATO y Cía. e14

JUDICIAL — CASA QUIN- ... Comisión 3 o/o. Informes, San Martín 48.—V. S. LOBATO y Cía. e11

*JUDICIAL — EQ

Belgrano

13 Notables terrenos

Con frente á las avenidas Monroe, Blanco Encalada, Cazadores y Húsares. - Sin base, en 36 meses. . . . .

El Domingo 21 de Enero

A las 4 p. m.

Leoni & Beretta.

LEONI & BERETTA
531-CORRIENTES

EN BELGRANO, 13 TERRENOS con frente á las avenidas Monroe y Blanco Encalada, y calles Cazadores y Húsares, á 2 cuadras de la futura estación Belgrano del F. C. C. A. y á 6 cuadras de la estación Belgrano del F. C. C. A., á 6 cuadras del Biardengines con tranvía, eléctrico del Anglo Argentino y adoquinado, á 8 cuadras del Golf Club Argentino, y 1|2 cuadra del Tiro Suizo. La mejor tierra para ganar dinero, pues es bien sabido la valorización de todos los terrenos en la vecindad de Belgrano; este saldo se vende con orden terminante de liquidar. Venta en 36 mensualidades, sin interés á tanto la vara cuadrada. Seña únicamente 2 mensualidades en el acto del remate, 2 más al firmar la libreta en nuestro escritorio. Comisión 2 o|o. Las escrituras serán otorgadas por el escribano señor Manuel Pasel, calle Bme. Mitre 569, una vez abonadas 18 mensualidades inclusive la seña. La posesión se dará 15 días después del remate por el ingeniero señor Luis Gliardón. Títulos garantidos perfectos á disposición de los interesados que deseen hacerlos revisar.

EL DOMINGO 21 de Enero á las 4, sobre los mismos. Mayores informes, Corrientes 531.—Leoni y Beretta. el18

Carlos Olmi

JUDICIAL.—Campo en Giles

En San Andrés de Giles, (F. C. C. de B. A.), provincia de Buenos Aires. Entre las estaciones Solís y Vagués del F. C. C. A. y cerca de San Antonio de Areco. Campo de 425 hectáreas, 12 áreas y 50 centáreas, con mejoras. Mandato del señor juez federal, doctor Ernesto Clará, secretaría de don Carlos D. Giménez, en el juicio que sigue don Raymond Fournier con don Constantino O'Donnell. Las acciones y derechos hereditarios que el demandado tiene, en su carácter de heredero, en las sucesiones de don Nicolás O'Donnell y doña Elena Murtagh de O'Donnell, que tramitan en la ciudad de La Plata, por el juzgado del doctor Valentín Fernández Blanco y secretaría de don Francisco J. Baurá. Los derechos hereditarios, consisten en un campo de primer orden, de 425 hectáreas, 72 áreas, y 50 centáreas, en San Andrés de Giles, cerca de San Antonio de Areco, entre las estaciones Solís y Vagues, que figura en el gráfico de la provincia de Buenos Aires, con el nombre de O'Donnell, lindando todas las mejoras existentes: Linderos: al NE., Lucas Scully; al NO., lote 2, del heredero Gregorio O'Donnell; al SE. arroyo de Giles y Curré y al SO herederos de José Figueroa. Se trata de un campo riquísimo, rodeado de estaciones, y cerca de San Antonio de Areco. Recomendamos se visite. Además de ese campo, entra en esta venta, la cuarta parte indivisa de una bóveda en el cementerio de San Antonio de Areco.

EL LUNES 22 de Enero, á las 4 de la tarde, en nuestro hall, Reconquista 253, Buenos Aires. Sin base, al mejor precio. Seña 5 por ciento. Comisión 2 por ciento. Los interesados pueden obtener en nuestras oficinas, Reconquista 353, copias impresas y detalladas de la hijuela que corresponda al ejecutado; en los autos sucesorios más arriba indicados.—Carlos Olmi, Reconquista 353, Buenos Aires, U. T. 3290 (Avenida). e6

JUDICIAL FINCA Central.—Méjico No. 2370, entre Pichincha y Matheu. A 3 cuadras de la avenida Entre Ríos. Frente al notable edificio del colegio Laprida. Finca de 10 habitaciones, 2 cocinas, piletas, w. c. y comodidades. Amplio terreno de 8 metros 66 centímetros de frente al Norte, por 42 metros 30 centímetros de fondo, ó sean 500 varas cuadradas. Eléctricas en la puerta y esquinas; gas, aguas corrientes y servicio sanitario completo. Base de venta, la hipoteca: 30.000 $, con la cual deberá continuar el comprador hasta el 9 de Febrero de 1913, al 8 o|o anual, abonando los intereses por semestres anticipados. Mandato del señor Juez civil, doctor Roberto Repetto, secretaría del doctor Vernengo Lima, en la sucesión de don Francisco Orlando.

EL DOMINGO 21 de Enero, á las 4.30 p. m. en la misma finca. Seña 5 o|o. Comisión 2 o|o. Datos.—Carlos Olmi, Reconquista 353. e8

JUDICIAL — ENSENADA.—5.506 metros de tierra en Villa Canco Constructor, Ensenada. Base, 0.09 centavos los 0.75 decímetros cuadrados. Hay planos.

EL LUNES 22 de Enero, á las 4 de la tarde, en Reconquista 353. Mandato del señor juez de comercio doctor Martín y Herrera, secretaría Britos, en el juicio Banco del Río de la Plata con el propietario del terreno. Seña, 5 por ciento. Comisión, 2 por ciento. Carlos Olmi. e14

EN FLORES — A PLAZOS.—A largos plazos. — Linda casita en Flores, que su compra con muy poco dinero en mano. Calle San Ramón 235, entre la Avenida Provincias Unidas y Convención. A 2 y 1|2 cuadras de Rivadavia y 3 de la plaza de Flores. Eléctrico en la esquina. Terreno, amplio: 18 varas 52 de frente por 31 varas 21 en un costado y 30 varas 12 en el otro. Total, 568 varas 98 centívaras cuadradas, 4 habitaciones, jardín al frente, galería, 2 pequeños halls, baño, w. c., cocina, puerta, sótano, agua corriente y cañerías de gas en la puerta. Base, la hipoteca, 9.000 $ á 10 meses de plazo. El excedente se abonará la mitad al contado y el saldo á un año de plazo, con 8 por ciento de interés anual. Visítese de 2 á 6 p. m.

EL LUNES 22 de Enero, á las 4 de la tarde, en nuestro hall, Reconquista 353. Títulos perfectos. Seña, 5 por ciento. Comisión, 2 por ciento.—Carlos Olmi, Reconquista 353. Está alquilada, produce buena renta. e14

O.E. ACCAME
480—RECONQUISTA—480

2 CASAS EN BANFIELD.—Años entre San Juan y Mendoza, á tres cuadras de la avenida Pavón y del eléctrico 102, próximas á las estaciones Temperley y Banfield, 12 por 46 varas cada una, 4 habitaciones y dependencias. Buena edificación y buena renta. Barrio completamente edificado. Base, $ 2.000 cada una, á plazos. Visítese. Datos, O. E. Accame.

El DOMINGO 21 de Enero á las 4. e17

FLORESTA.—A 2 CUADRAS de Rivadavia y de la estación Villa Luro, 8 lotes y 1 esquina, Saraichaga y Virgilio. Base $ 7 v. c. en 30 mensualidades. Superficies ideales de 225 á 480 vs. cs. Pidan planos

EL DOMINGO 28 de Enero á las 5.30. v20

JUAN DANERI
641—Lavalle 641

CASA ALMAGRO 1285, A muy pocos metros de la Av. Córdoba, con tranvías á todo destino. Se compone de sala, 4 dormitorios, comedor y oficinas, carpintería de cedro, mosaico, cielos rasos de yeso, semisurgente, adoquinado pago. El terreno mide 10 por 35 varas.

EL DOMINGO 21 de Enero á las 4 1|2 en la misma, con base de 10.000 $. Títulos perfectos. Seña $ 400. Comisión 2 o|o. Más datos, Lavalle 641.—Juan Daneri. e14

CASA SAPALERI 1633, próxima á las grandes avenidas Dungenes, Añasco y San Martín, con tranvías á todo destino. Se compone de 4 piezas, 2 piecitas, cielos rasos de yeso, mosaico. El terreno mide 10 por 55 varas, con adoquinado pago.

EL DOMINGO 21 de Enero á las 5 1|2, en la misma, con base de 5.000 $, en 43 mensualidades, á $ 101 con 51 centavos cada una, el resto al contado. Seña 8 o|o. Comisión 2 por ciento. Más datos, Lavalle 641.—Juan Daneri. e14

Valentín Santa María

Casa central: Victoria 935, de 1 á 7, U. T. 827, Libertad. Sucursales: En Flores: calle Curapaligüe 205, de 8 á 11, U. T. 428, Flores. Al Norte: calle Loyola 849 de 3 á 12. U. T. 1620, Mitre. Al Sur: calle Independencia 3237, de 8 á 12. U. T. 328, Mitre. En General Urquiza: Andonaegui 2822, de 8 á 12. U. T., 77, Urquiza. En Parque Patricios: Rioja 2099, de 8 á 5. U. T. 1247, Mitre. En Talleres: F. C. S.: Payón 4075, de 8 á 12. U. T. 833, Lomas. En San Martín calle Buenos Aires 65. U. T. 18, San Martín. En Morón: calle San Martín 848, U. T. 4, Morón. v21

*EN EL CABALLITO — TE*rreno 17 lotes en 60 mensualidades sin interés con frente á las calles Parral, Franklin adoquinadas, y Nueva, lotes de 300, 250, 300, 400 y 450 varas cuadradas con adoquinado pago, rodeando á las líneas de tranvías números 1, 2, 5, 28, 32, 84, 86, etc. A 100 metros del bulevar Chubut y 50 de la calle Rojas, adoquinada. A pocas cuadras de la calle Rivadavia y plaza Caballito. A un paso del Parque Centenario. A más numerosos favorecedores les recomiendo especialmente este remate, pues difícilmente se les presentará otra oportunidad de comprar terrenos en tan hermosa ubicación y con tan grandes facilidades de pago. Los interesados pueden recortar de LA PRENSA el día 14 del corriente al plano de los mencionados terrenos.

EL DOMINGO 21 de Enero á las 5 p. m. Base 15 pesos la vara. Seña 2 mensualidades y 2 á los quince días en el acto de recibir la posesión título provisional. En caso de lluvia el remate se efectuará en mi casa central, Victoria 935, á la misma hora. e6

EN BANFIELD, F. C. S. — Regia propiedad ubicada calle Azara entre Vieytes y Darregueira, á 5 cuadras de la estación, tranvía á la puerta en combinación á plaza de Mayo, á 2 cuadras justas de la avenida Rodríguez, adoquinada, con doble línea de tranvía. Detalles. Superficie 5.500 varas cuadradas, con frente á 3 calles, con sus correspondientes veredas, edificio de 2 pisos. Planta baja: sala, comedor reservado, escritorio, 5 dormitorios, 2 toilet, hall, comedor diario, baño, cocina, despensa, etc. Planta alta: 4 habitaciones, terrazas, despensa, 2 piezas, servicio, etc. sótano con armazón, jardines con vereda de mosaicos, cordón de granito, al frente, departamento para servicio en el fondo con baños y lavatorios, galpón, cocinas económicas, 14 gallineros, con divisiones, piletas, molino, depósito de filtro, árboles, gran parral, cañerías de agua corriente, distribuídas en todas partes, cloacas internas, gas, línea telefónica y una sola palabra, todas las comodidades que puede exigir la gente de buen gusto y de plata. Puede visitarse todos los días de 2 á 7 p. m. (En la casa no hay cartel).

EL JUEVES 25 de Enero, á las 5 p. m. en mi casa central, Victoria 935, remataré esta hermosa propiedad mitad al contado y mitad á 2 años dep lazo con interés de 7 o|o anual. Base, $ 10 la vara, incluso edificado y plantado. Seña 10 o|o. Comisión 2 o|o y 50 días de plazo para escriturar.—Valentín Santa María, Victoria 935, de 1 á 7 p. m. e14

*EN EL CABALLITO — TE*rreno en 80 mensualidades sin interés, calle Bogotá entre Rojas (adoquinada), y Colpayo compuesto de 10 por 30.50, lote 15, manzana C, 2 cuadras al N. de la calle Rivadavia.

EL DOMINGO 21 de Enero á las 5 p. m. remataré este terreno en el remate de los 17 lotes anunciados en 60 mensualidades que tendrá lugar en la calle Franklin y Parral. Base, 15 pesos la vara. Seña 3 mensualidades y 3 en el acto de recibir el título provisional. Comisión 2 o|o. Valentín Santa María. e17

EN EL CABALLITO — CASA á plazos, calle Monte Egmont 501, esquina Parral compuesta de una superficie de 225.48 v. c. dos salas al frente modernas, una pieza preparada para altos, etc. Reconoce una hipoteca de $ 3.892 que se amortiza en 41 mensualidades de 94.93 pesos, 4 cuadras al N. de la avenida Gaona con tranvías en todas direcciones.

EL DOMINGO 21 de Enero á las 5 p. m. remataré este terreno en el remate de los 17 lotes anunciados en 60 meses que tendrá lugar en la calle Franklin y Parral. Base $ 7.500. Seña 10 o|o. Comisión 2 o|o. —Valentín Santa María. e17

BOVEDA EN LA RECOLETA formando esquina y próxima á la entrada, compuesta de 8 varas, conocida por de Alvaro Gómez.

EL JUEVES 25 de Enero, á las 5 p. m., remataré esta bóveda en mi casa central, Base, 7000 $. Seña 10 o|o. Comisión 2 o|o.—Valentín Santa María. e18

T. y M. VINELLI

14 San Martín 14, U. T. 350 (Avenida)
Sucursal en Temperley, Avellaneda 14, U. T. 15, Lomas. Socios: Teodoro A. y Manuel E. Vinelli.

*EN FLORES — IDEAL TE*rreno de 10 por 55, sobre la avenida Nazca, entre Arregui y Lascano, á muy pocas cuadras del tranvía 56 á plaza Mayo. Barrio de mucho progreso y en la situación más alta. Base definitiva y con orden terminante de vender, 5.50 pesos la vara. Reconoce una deuda de 1.079 pesos, pagadera en mensualidades de 44.95 pesos, sin interés que puede continuar ó levantar el comprador.

EL DOMINGO 21 de Enero á las 5 1|2 p. m. sobre el mismo. Títulos perfectos. Seña 8 o|o y 2 o|o de nuestra comisión. Más detalles á nuestras oficinas.—T. y M. Vinelli. e16

EN BANFIELD, F. C. S. — Espléndida propiedad esquina para negocio, calle Rodríguez Peña y Rioja, á muy pocas cuadras de la estación y en un barrio de progreso. Consta de un amplio salón de negocio, una habitación, gran galpón, con entrada independiente, cocina, w. c., aguas corrientes, galería de mosaico, frente imitación piedra, etc. Base terminante, $ 8.000. Reconoce una deuda de pesos 6.876 pagadero en mensualidades de 122.11 pesos al Banco Ibero Platense, calle Lima 221 donde se encuentran los títulos á disposición de los interesados. Las dimensiones son 11.20 por 26.34.

EL DOMINGO 21 de Enero á las 4.30 p. m. sobre la misma. Títulos perfectos. Seña 5 o|o y 2 o|o de nuestra comisión. Más datos á nuestras oficinas.—T. y M. Vinelli. e16

EN FLORESTA — LINDO terreno en la calle San Julián entre Cervantes y Bermúdez á 4 de la avenida Segurola, adoquinada y por donde pasará el tranvía eléctrico á Villa Devoto. Mide 10x40 v. c. En la situación más aparente para levantar una preciosa casa, terreno ideal por excelencia, ubicación especial y de porvenir. Base, la ridícula suma de $ 5 la vara.

EL DOMINGO 21 de Enero á las 3.30 p. m. sobre el mismo. Títulos perfectos. Seña 8 o|o. y 2 o|o de nuestra comisión. Más detalles á nuestras oficinas.—T. y M. Vinelli. e16

Echagaray y Moyano

EN GENERAL BELGRANO

EL DOMINGO 21 de Enero de 1912 á las 3 p. m. Una hermosa casa quinta á 6 cuadras de la estación Bonnement y 15 de General Belgrano, 7 hectáreas, 97 áreas y 3 centíáreas, toda alfalfada de 2 años, 4 piezas amplias en cal, piso madera, cocina, despensa, cuarto de baño, palomar, molino y cañería, correspondiente, jardín, frutales, etc., etc. Sin base, mitad al contado y el resto á un año de plazo con el 7 o|o de interés. En la misma propiedad donde estará nuestra bandera 10 o|o. Seña y 2 o|o nuestra comisión. Títulos de primer orden, por la escribanía del señor Besada. Datos á nuestro escritorio en General Belgrano. U. T. 32.—Echagaray y Moyano. v20

Francisco Rayneli é hijo

VICTORIA 550

UNA CASITA MODERNA — Calle Morelo 1642 entre Monte Piedad y Monte Egmont. Mide 10.07 varas de frente por 30 vs. de fondo. Tiene un amplio comedor, 2 habitaciones más, baño, pórticos, puertas de cedro, patios de mosaicos, pisos pino tea, techos á cielo raso con rosetones de yeso, edificada en cal, tan bien ubicada, tan bien edificada, con materiales tan escogidos, tan cómoda y elegante, que no hay por ese barrio importante otra igual, pues está á la cuadra de la avenida Bella Vista que tiene tranvías y tiene gas, aguas y toda clase de comodidades. Las llaves en la casa de enfrente, las que se entregarán al comprador en el acto. Venta urgente con la base de 5.000 pesos. Seña 8 o|o. Comisión 2 o|o.

EL DOMINGO 21 de Enero á las 4.— Francisco Rayneli é hijo. Victoria 550.

CASA EN FLORESTA — Calle Bogotá 4329 entre Goya y Belén. A 2 cuadras de la avenida Rivadavia, 2 de la plaza de Floresta y del tranvía. Tiene elegante comedor, 4 piezas más, baño, cocina, cielos rasos de yeso, patios de mosaicos, cañerías de gas y demás comodidades. Es casa verdaderamente moderna, muy bien ubicada, pues está en el centro de todo lo más valioso é importante que tiene Floresta. Tiene $ 6.000 en hipoteca á 14 meses de plazo al 8 o|o de interés. Hay necesidad de venderla. Conviene la visten. Base, $ 6.500. Seña 8 o|o. Comisión 2 por ciento.

EL DOMINGO 21 de Enero, á las 4.— Francisco Rayneli é hijo, Victoria 550. e13

*UNA CASA CON MUCHO te*rreno, calle Cochabamba 3873. Mide 10 varas de frente por 45 de fondo. Tiene 6 piezas entre grandes y chicas, gallinero, parrales, frutales, adoquinado al frente, etc. Es una casa muy bien ubicada, entre las avenidas La Plata, Boedo y Garay, con tranvías en todas direcciones. Hay mucha comodidad y espacio para edificarse todo lo que se quiera. La venderemos sin base. Seña, 5 por ciento. Comisión, 2 por ciento.

EL DOMINGO 21 de Enero, á las 4 de la tarde.—Francisco Rayneli é hijo, Victoria 550. e14

*UNA CASA DE GRAN REN*ta situada en Avellaneda, antes Barracas al Sud, calle Bautista Palaa 507, entre Lavalle y España. Mide 20 varas de frente por 56 varas de fondo, altos y bajos. Tiene entre los bajos y los altos 19 piezas de material y 28 de madera y hierro, con todas sus comodidades, adoquinado pago, agua corriente, luz eléctrica, tranvía á pocas varas, etc. Produce $ 8400 al año ó sea $ 700 por mes, sin trabajo y sin esfuerzo. Situada en el centro de un barrio de grandes fábricas, donde el comercio es importantísimo, la renta segura, siendo la construcción perfecta y sólida. Debe visitarse. Se venderá mitad á tres años de plazo con el interés del 8 o|o con la base ínfima de pesos 80.000. Seña 8 o|o. Comisión 2 o|o.

EL DOMINGO 21 de Enero á las 4.— Francisco Rayneli é hijo, Victoria 550.

*EN VILLA URQUIZA — TE*rreno de 10 varas de frente por 50 varas de fondo, calle Holmberg entre Guanacache y Monroe. A cuadra y media del tranvía número 96 y á pocos pasos del adoquinado. Terreno alto y rodeado de buena edificación. Está á tres cuadras al Sur de la estación Coghlan, del F. C. B. A. y R. Los que buscan bien situado y de porvenir, donde edificar en vez habitación, en medio de edificaciones costosas, aquí tienen algo nuevo. Barato, inmejorable, sin base y al contado. Seña, 5 por ciento. Comisión, 2 por ciento.

EL DOMINGO 21 de Enero, á las 4.— Francisco Rayneli é hijo, Victoria 550. e14

DOS CASITAS EN UN LOTE calles Meiján 3961, 63 y 67, esquina á Las Naciones. Una de ellas tiene sala con puertas de negocio, zaguán y ventana, tres piezas más, baño, puertas de cedro, patios de mosaicos, cielos rasos de yeso, depósito para agua, 1a. clase, salón de negocio. Dos piezas más, con demás comodidades. Las casas modernas, están situadas entre los bulevares Chilenos y á una cuadra, Boedo y La Plata con tranvía en todas direcciones y con adoquinado. Están distribuídas con mucho gusto. Construídas en cal, con techos de azotea y en un barrio que progresa á pasos gigantescos. Se venderá con la base de $ 9.000 pesos que tiene en hipoteca al 8 por ciento, á 18 meses de plazo. Seña 8 o|o. Comisión, 2 o|o.

EL DOMINGO 21 de Enero, á las 4.— Francisco Rayneli é hijos, Victoria 550. e14

*TERRENO — CALLE ACON*quija, entre Montesgudo y Zavaleta. Lote No. 5. Mide 10 varas de frente al Norte por 35.30 vs. de fondo. Son 353.30 vs. cds. A pocos pasos del adoquinado y próximo al Parque de los Patricios y Jardín Zoológico del Sur y del bulevar Caseros, con tranvías en todas direcciones. Entre fábricas de importancia y en una situación de incalculable porvenir. Base, $ 5 v. c. A liquidar. Seña 8 o|o. Comisión 2 o|o.

EL DOMINGO 21 de Enero á las 5.— Francisco Rayneli é hijo, Victoria 550. e15

UNA PANADERIA GRANDE y moderna, calle Sénillosa 1570, entre Santander y Al Dies. Edificada en un terreno de 10 varas de frente por 45 de fondo, se compone de gran salón de negocio, tres dormitorios separados, comedor, amplia cuadra con el horno, otra pieza más, etc. Es un edificio construído de acuerdo con todo lo que exige la comodidad, la higiene y la solidez. Tiene una hipoteca de pesos 14.000 de uno á cinco años de plazo con el 8 o|o de interés y un contrato por cinco años á razón de $ 200. por mes los dos primeros años y 240 pesos los tres últimos, teniendo un depósito de mil pesos en garantía con las mejoras á beneficio de la propiedad. Está asegurada en 20.000 pesos. Hay adoquinado al frente pago y tranvía por la avenida La Plata. Base, 18.000 pesos. Seña 8 o|o. Comisión 2 o|o.

EL DOMINGO 28 de Enero á las 4.— Francisco Rayneli é hijo, Victoria 550. e17

UNA LINDA CASITA SOBRE la avenida Carabobo 523. Mide 10 varas de frente por 22.60 de fondo y se compone de cinco habitaciones, con cielos rasos de yeso, puertas de cedro, patios de mosaicos, gas, aguas corrientes, etc. Tiene adoquinado pago en su frente y los rieles del tranvía ya colocados, como también los cables. Es una casita cómoda y moderna; los materiales empleados en su construcción, son de primera calidad. Está en uno de los mejores barrios de Flores, y rodeada de suntuosos edificios. Se venderá con la base de $ 7.500. Seña 8 por ciento. Comisión 2 por ciento.

EL DOMINGO 28 de Enero, á las 4.— Francisco Rayneli é hijo, Victoria 550. e18

MANUEL CAMPOS

Ex gerente de la casa V. S. LOBATO & Cía.

Provisoriamente SAN MARTIN 142—U. Telef. 4692, Avenida

CENTRAL — HUMBERTO 1, número 673 entre Perú y Chacabuco, propiedad que aun cuando se halla en perfecto estado y produce renta, debe ser, reemplazada por un hotelito ó un grupo de casas que respondan ampliamente con su alquiler al capital que se emplee. En pleno centro, un barrio cuya transformación á la moderna se opera cada día, y con dimensiones notables. Base 23.000 pesos incluso una hipoteca de 15.500 pesos en cédulas argentinas que han sido acordadas por el Banco Hipotecario Nacional y las que puede ó no aceptar el comprador. Título perfecto. Ad corpus. Renta antigua 200 pesos, sin contrató.

EL DOMINGO 28 de Enero á las 4.30. Mide 9.85 varas por 19.25. Su edificio consta de sala, 3 dormitorios, baño, cocina, w. c., y pieza para servicio en altos, cielos rasos de yeso, pisos pino de tea, patios de mosaico, cloacas, etc. Puede visitarse. Seña 8 o|o. Comisión 2 o|o. Informes, San Martín 142.—Manuel Campos. e17

*SERRANO 2318, entre GUE*rrero y Charcas. A una cuadra de los portones de la plaza Italia. Lo más valioso é interesante de Palermo: entre construcciones modernas y en barrio donde las propiedades producen la más alta renta. Buena casa con frente moderno, apta y lista para entrar á habitarse. Base $ 30.000, pudiendo pagarse el importe mitad al contado y mitad á un año con 7 o|o. Título perfecto. Ad corpus.

EL DOMINGO 21 de Enero, á las 4. Mide 10 varas por 35. Consta su edificación de frente moderno imitación piedra, seguín revestido, vestíbulo, sala, comedor, 4 dormitorios, baño interior, con cuarto de vestir, cocina con económica, pieza para servicio, w. c., cielos rasos de yeso, pisos pino tea, zaguán, vestíbulo y patios de mosaico, etc. Puede visitarse. De 3 á 5. Seña 8 o|o. Comisión 2 o|o. Informes, San Martín 142.—Manuel Campos. e14

S. A. CREMONA

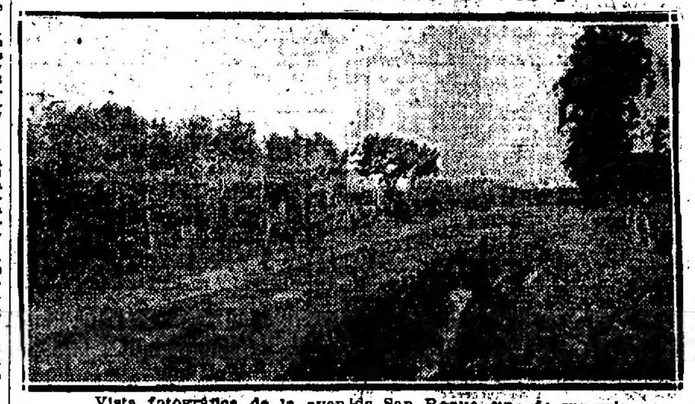

Vista fotográfica de la avenida San Roque, uno de sus principales frentes á la hermosa quinta Sambucetti, donde se liquidarán los últimos 100 lotes que constituyen la reserva. Base, 10 $ al mes el lote, en 80 mensualidades, sin interés. Sólo se exige una mensualidad. Distan 3 cuadras de las estaciones Versalles del F. C. O. y Villa Real del Pacífico, á 8 cuadras de Liniers y de la calle Rivadavia. No hay nada igual ofrecido hasta ahora. Todos los lotes tienen árboles y viñas. Allí surgirá un gran barrio con todos los adelantos modernos. El remate se efectuará.

El Domingo 21 de Enero

Tren gratis del Retiro, estación nueva, á las 2.30 en punto. Soliciten planos con guías artísticas á San Martín 56 (altos).

S. A. CREMONA

VERSALLES Y VILLA REAL —La reserva de la hermosa quinta Sambucetti, de todos conocida y por todos solicitada. San 108 lotes llenos de árboles frutales y viñas; en 80 mensualidades, sin interés. Base, $ 10 al mes el lote. Sólo se exigirá una mensualidad en el remate. Otra más al retirar el título provisional firmado por su propietario señor G. Kraft. Distan sólo 3 cuadras de la estación Villa Real, del F. C. O. y 8 de la de Versalles, del F. C. O. A 3 cuadras de la estación Liniers y de la calle Rivadavia, con tranvía á 10 centavos, á un paso de V. Devoto, V. Parque y Pueyrredón. La estación Versalles está servida por 21 trenes diarios y Villa Real servida por el F. C. Pacífico llega hasta la estación Villa Luro del F. C. O. en combinación con sus trenes al Once, dista sólo 15 minutos del Once y del Retiro; en dos años más se viajará directamente, en 10 minutos con el subterráneo desde Versalles á plaza Mayo. No hay duda alguna que en este barrio surgirán construcciones de importancia. Muchos compradores del primer remate se disponen á levantar sus viviendas. La posesión es inmediata con lotes amojonados por el agrimensor señor E. Giada. Una vez pagas 20 mensualidades se da título definitivo ante el escribano A. Silvano; 20 por ciento de descuento al que pague al contado. Es conveniente recordar que en el primer gran remate del 28 de Noviembre próximo pasado, se obtuvo un lisonjero éxito, casi todo fué vendido y por falta absoluta de tiempo no se liquidó el total destinado á la venta y á instancia de muchos interesados ha resuelto liquidar el resto y la reserva.

EL DOMINGO 21 de Enero á las 3 de la tarde. Tren gratis del Retiro (estación nueva) á las 1.30 en punto.—Piden: Liquidación del 2 por ciento es á cargo del comprador. Soliciten planos, guías artísticas, pasajes y más datos, á San Martín 56 (altos).—S. A. Cremona. e13

UNA CASA SIN ESTRENAR en Floresta, bulevar Directorio 2254 entre Larguna y Lacarra, barrio de progreso, á 1 cuadra de Provincias Unidas con eléctrico al lado del futuro gran barrio parque Olivera: mide 10 varas por 31.50; consta de 3 piezas, cocina, w. c., cerco parej, patios mosaico, semisurgente, cielos rasos yeso, pisos tea, vereda, varja y pilares, carpintería cedro. Base $ 6.500.

EL DOMINGO 21 de Enero á las 4.30. Vitalicen. Llaves al lado. Seña 8 o|o. Comisión 2 o|o. Datos, San Martín 56. e16

Rómulo Fenochietto

*EN VILLA DEVOTO — PRE*ciosa propiedad formando esquina, sobre la parada El Talar, del tranvía Lacroze y á un paso del Anglo Argentino 86, calle Nueva York esquina Terrada, edificada en un terreno que mide 20 varas de frente por 29.76 de fondo. Su edificio consta de 4 habitaciones, una en altos, despensa, cuarto de baño, cocina, galería en todos sus frentes, cielos rasos de yeso, piso de pino tea, mosaicos, tanque y cloacas internas. Base 7.000 pesos incluso 26 mensualidades de pesos 44.58 cada una. También podrán dejarse en hipoteca 2.000 pesos por 6 meses sin interés. El excedente se pagará al contado.

EL DOMINGO, 21 de Enero á las 4 p. m. en la misma propiedad. Seña 8 o|o. Comisión 2 o|o. Informes, M. Acosta 92, Avellaneda ó Maipú 230, capital, U. T. 935, Avenida. e17

TRIUNVIRATO 38 y 44 — Buena propiedad sobre las avenidas Corrientes, Río de Janeiro y Chubut, el terreno mide: 8.66 varas de frente por 40 varas de fondo, el edificio consta de un gran salón para negocio, dos dormitorios, cocina y otras comodidades. Base 25.000 pesos, incluso una hipoteca de $ 18.000 al 8 por ciento de interés anual y 1 o|o de amortización. El servicio se hace á "La Edificadora con $ 179,50 mensuales, por amortización é interés. Se pagará al contado el excedente sobre los 18.000 pesos más 26 mensualidades ya pagadas por servicios hechos. Venta ad corpus.

EL DOMINGO 21 de Enero á las 5 p. m. en la misma propiedad. Seña 8 o|o. Comisión 2 o|o. Informes, M. Acosta 92, Avellaneda ó Maipú 230, capital, U. T. 935, Avenida. e17

*TERRENO ESQUINA LA*carra y Arbo en Floresta, 2 cuadras de Provincias Unidas y frente al futuro gran parque: Mide 13.10 varas á Lacarra, 13.40 á Arco y 21.85 á su gire lado. Superficie, 349 v. c. Base, $ 10 v. c.

EL DOMINGO 21 de Enero á las 5 p. m. Seña 8 o|o. Comisión 2 o|o. Planos, San Martín 56.—S. A. Cremona. e16

Rómulo Fenochietto

*EN VILLA DEVOTO — PRE*ciosa propiedad formando esquina, sobre la parada El Talar, del tranvía Lacroze y á un paso del Anglo Argentino 86, calle Nueva York esquina Terrada, edificada en un terreno que mide 20 varas de frente por 29.76 de fondo. Su edificio consta de 4 habitaciones, una en altos, despensa, cuarto de baño, cocina, galería en todos sus frentes, cielos rasos de yeso, piso de pino tea, mosaicos, tanque y cloacas internas. Base 7.000 pesos incluso 26 mensualidades de pesos 44.58 cada una. También podrán dejarse en hipoteca 2.000 pesos por 6 meses sin interés. El excedente se pagará al contado.

EL DOMINGO, 21 de Enero á las 4 p. m. en la misma propiedad. Seña 8 o|o. Comisión 2 o|o. Informes, M. Acosta 92, Avellaneda ó Maipú 230, capital, U. T. 935, Avenida. e17

*A PLAZOS — PARA VERA*near. Una quintita en la Floresta, calle Monte Egmont 3751 entre Bahía Blanca y Esperanza. Base 4 pesos v. p. Mide cada lote 10 varas por 32 varas. Edificio de 1 pieza de madera, cercada de alambre tejido, llena de árboles frutales y forestales de toda calidad, frente al colegio del Estado. Próximo adoquinado. En uno de los barrios que más progresa de actualidad. Datos, Blanco y Alvarez Drago.

EL JUEVES 25 de Enero á las 4 p. m. en nuestra casa, Perú 165. e19

A PLAZOS — BUENA CASA, Martínez Castro 732. Base 4000 $. Mide 10 varas por 42 vs. Edificio de 2 dormitorios, cocina y w. c., cielorrasos yeso, galería mataluz, patio mosaico, balaustrada mármoles, jardín, frutales, barrio de casas modernas. Visítese.

EL JUEVES 25 de Enero á las 4 p. m. en nuestra casa, Perú 165. e19

*EN ARRECIFES (HOY Bar*tolomé Mitre). 2 casas en block, San Nicolás esquina San Martín. Base $ 6 v. c. Mide cada una 15 vs. por 50. Edificio de 14 casas compte de 5 amplias salas al frente, 3 dormitorios, cocina y w. c., zaguán, piso pino paloma, cerrado para el pueblo que progresa asombrosamente. A 1|2 cs. de los Bancos Español y Nación Argentina y á 1 de la plaza é iglesia. Conocidas por Jose Capurro. Escrituras por el mismo. Datos, Blanco y Alvarez Drago. e14

B. & A. D.

Blanco & Alvarez Drago

Chile, Cuenca, 132 Perú, 165. U. T. 1165. Avenida. Oficina Social, abierta constantemente en Flores: Rivadavia 6998, U. T. 204. Flores. Sucursal en Morón: quinta "El Ceibo". U. T. 45 (Morón).

MAÑANA

A las 4 p. m.

En Nuestro local de Ventas: Perú 165. Liquidaremos el saldo de los

300 LOTES

SAN VICENTE

Con Base de $ 1.50

por mes el lote, sin interés.

En 80 meses, sin interés.

En San Vicente, el saldo de los 300 lotes. Base, $ 1.50. Por mes el lote, en 80 mensualidades, sin interés. No hay que ir nunca al mes en cigarrillos hasta comprar varios lotes, con tranvía eléctrico convenido. El recorrido es luminoso é iluminado. Es proverbial en esta isla que al que compra tierra no se hace rico, comprendan en San Vicente y ahorran dinero. Condiciones de pago: 10 mensualidades al acto, del remate, 20 por ciento de comisión y mensualidades más 5 por ciento de impuesto provisional, á las 20 mensualidades escrituras definitivas por el escribano Hermida Márquez. Las mensualidades se abonarán del 1° de cada mes en nuestra casa central, Perú 165. Planos y más datos. Blanco y Alvarez Drago. Entre los compradores se sortearán dos lotes de la manzana A. Tendremos orden terminante de liquidar y venderemos á cualquier precio que exceda de la base.—Blanco y Alvarez Drago.

EL SABADO 20 de Enero, á las 5 p. m., en nuestro local de ventas, Perú 165. e14

CUENCA ESQUINA MORON Magnífica esquina en 8 lotes. En 80 mensualidades, sin interés. Sin base. Después detalles.—Blanco y Alvarez Drago.

EL DGO. 4 de Febrero á las 5.30. e4

AVENIDA NAZCA y MORON soberbia esquina en 6 lotes. A 7 años de plazo. Con edificio. Después detalles. Planos y datos. Blanco y Alvarez Drago.

EL DGO. 4 de Febrero, á las 5 p. m.

*A PLAZOS — EN LA FLO*resta, dos magníficos terrenos, frente al bulevar Irigoyen y Cartina, entre Yerbal y vía del ferrocarril Oeste. Sin base. Superficie de 250 v. c. cada uno. Están sobre la avenida Villa Luro y en circunstancias que adelanta enormemente, sólo 1 1|2 cuadras al Norte del bulevar Rivadavia con tranvía y el bulevar Irigoyen será próximamente adoquinado por cuenta de la oficina de tierras del Oeste, lo que dará un gran impulso á ese barrio. Condición de pago: Mitad al contado y mitad á un año de plazo, sin interés. Datos, Blanco y Alvarez Drago, Perú 165.

EL DOMINGO 21 de Enero, á las 5 de la tarde. e14

EN FLORES — A 5 años DE plazo, casa moderna, Lobos 2354, entre Quirno y San Ramón. Base, 4.000 $. Mide 10 varas por 44x28. Edificio de tres dormitorios, cocina y w. c., galería, patio mosaico, cielos rasos de yeso, pisos pino tea, cuenta con servicio construcción en cal á todo costo; barrio todo edificación. Condiciones de pago: pueden pagarse en 5 años en hipoteca al 8 años de plazo con 7 por ciento de interés anual, ó en 3 años al contado, el excedente al contado. Datos, Blanco y Alvarez Drago, Perú 165.

EL DOMINGO 21 de Enero, á las 4 de la tarde. e14

EN FLORES — A PLAZOS —Amplio terreno, Remedios entre Avenida San Pedrito y Lafuente. Base, 7 $ v. c. Mide 10 varas de frente por 75 de fondo, cercado por lindas viviendas; tiene gas y agua corriente. A dos cuadras del tranvía y del bulevar Directorio, situación de lux eléctrica, barrio todo moderno. Condición de pago: mitad al contado y mitad á 5 meses con 7 por ciento de interés anual. Datos, Blanco y Alvarez Drago, Perú 165.

EL DOMINGO 21 de Enero, á las 4 de la tarde. e14

*EN FLORES —

Bacigaluppi & Rúa

CASAS

*CASA LUIS XV. — EN FLO-*resta, calle Azul núm. 631, entre Tandil y Remedios. Mide 10 m. 50 varas. Base, 10.000 pesos á plazos. Edificio en cal, consta de vestíbulo, sala de recibo, comedor, 3 dormitorios, baño, cocina, dos piezas de servicio, galería de material, etc. Barrio inmejorable por su buena edificación; dista solo 3 ½ cuadras de las importantes avenidas Directorio, Provincias Unidas y Rivadavia, todas con tranvías eléctricos. Visitas de llaves en el almacén de la esquina. Más datos, Avenida de Mayo 672-82 ó sucursal Rivadavia 6649.—Bacigaluppi y Rúa.—R. 2131.

EL DOMINGO 21 de Enero, á las 3.30 p. m. e14

*FINCA AL NORTE, CHA-*cra 3385, sobre la parte ya ensanchada y jardín al frente, entre la avenida Coronel Díaz y Bulnes. Base, $ 9.000 que podrán darse en hipoteca á dos años de plazo con el 8 o/o de interés. Propiedad construida en cal y, preparada para altos en terreno que mide 10 m. 66 varas. Consta de sala de recibo, 3 habitaciones, pieza de servicio, 3 dormitorios, baño con duchas, 2 patios, dos dormitorios más, cuarto de baño, cocina, 2 piezas en altos para servicio, zaguán con grades y revestimientos de mármol, puerta cancel, carpintería moderna, cielos rasos de yeso decorados, piso de tea, umbral de mármol, 3 patios de mosaico, pozo á bomba, y agua corriente, gas y luz eléctrica, vereda y adoquinado pago. Barrio lujoso y donde la propiedad aumenta día á día de valor, encontrándose rodeada de toda clase de comodidades para satisfacer al más exigente, tranvía al frente á todas direcciones y demás detalles que haciéndole una visita se podrán apreciar. Dista una cuadra de la Avenida Santa Fe. Más datos, Avenida de Mayo 672 al 82 ó, sucursal Rio de la Plata, San Martín 269 y Rambla del Bristol.—Bacigaluppi y Rúa. R. 2122.

EL DOMINGO 21 de Enero, á las 5.30 p. m. e17

TERRENOS

Lomas DE Llavallol

78 espléndidos lotes 78

A 2 cuadras de la estación. En 80 meses y base de $ 5 por mes.

El Domingo 4 de Febrero

A LAS 3

Léase aviso respectivo. —

BACIGALUPPI Y RUA.

En LLAVALLOL, F. C. S., 78 lotes de ideales dimensiones. Con frente á la calle, á la estación y á 4 calles más. Distan sólo dos cuadras de la estación, rodeados de vistosas casas-quintas y hermosos chalets, en la parte más alta y pintoresca de ese atrayente pueblo, á 10 minutos de Temperley y 30 de Constitución. Venta en 80 mensualidades sin interés y base de $ 5 por mes el lote. Llavallol, pueblo progresista, es ya muy importante y su crecimiento, desarrollo es la admiración de todos. Cuenta, pues, con escuelas, templos, edificación importantísimos establecimientos, destacándose el de la cervecería Bieckart, el grandioso instituto "Eusko-Echea", la escuela nacional de agricultura é infinidad de fuertes casas de comercio. Recomendamos, pues, muy especialmente esta tierra y su buena base y ventajas ofrecidas por las famosas. Datos y planos, Avenida de Mayo 672|82 ó sucursal Mar del Plata, Rambla Bristol. —Bacigaluppi y Rúa.—R. 5144|46.

EL DGO. 21 de Enero, á las 5.30 de la tarde, sobre los mismos terrenos. e14

EN MAR DEL PLATA! — Barrio Norte. 4 importantes terrenos, cuyas medidas fluctúan entre 290 y 400 varas cada uno, situados en la manzana B de la chacra 640, sobre la calle Olazábal entre las de 18 y 20. Venta sin base, á tanto la vara cuadrada. Como judicial. Los terrenos en venta están lindando con la hermosa casaquinta del señor Sanfiorenzo frente por frente al chalet Villa Laura, sobre la cuadra del bulevar Marítimo, del mar y circundadas por soberbias casas-quintas. Parajeamenable y de porvenir halagüeño. Seña, 8 por ciento. Comisión, 2 por ciento. Datos y planos, Avenida de Mayo 672-82 ó sucursal Rambla del Bristol.—Bacigaluppi y Rúa.—R. 2144|46.

EL DOMINGO 21 de Enero, á las 4.30 de la tarde, sobre los mismos terrenos. e14

TERRENO AL SUR — 24 de Noviembre 1641, entre Carlos Calvo y Humberto I. Mide 10 varas de frente por 37.50 varas de fondo. Espléndido terreno rodeado de modernos edificios, teniendo frente de material, vereda de mosaico, todas sus medianeras y adoquinado pago. Sus ideales medidas permiten levantar el ampli pero económico hotel ó la casa de renta, barrio completamente familiar y circundado por los bulevares Pueyrredón y Independencia, todos con doble vía de eléctricos á distintos rumbos del municipio. Base, $ 65 c. u., mitad al contado y mitad á 6 ó 12 meses de plazo con el 7 por ciento de interés y garantía hipotecaria del mismo. Más datos, Avenida de Mayo 672 al 682.—Bacigaluppi y Rúa.—R. 2139.

EL DOMINGO 21 de Enero, á las 5. e14

EN SANTOS LUGARES — A una cuadra del andén de la estación, dos lindos terrenos á plaza, calle Río Diaz entre García Cesón y Esmeralda. Sin base, á tanto la vara cuadrada. Miden 10 por 35.27 varas cada uno y forman parte de la manzana 40, designados con los números 12 y 13. El comprador cargará con 1|3 mensualidades de $ 5 cada una por los dos lotes y el excedente unido al contado y quedará un año sin interés. Estos dos terrenos son verdaderamente recomendables por su altura, por su proximidad á la estación, de la que distan solamente 200 metros, lo que importa decir que se hallan en un parajo de seguro porvenir, están totalmente rodeados de moderna edificación y bien alambrados. La valorización de la tierra en esa progresista localidad, merece atenderse en cuanto para apreciar debidamente el negocio. Más datos, Bacigaluppi y Rúa, Avenida de Mayo 672-82 ó sucursal Belgrano, Cabildo 2871. —R. 2150.

EL DGO. 21 de Enero, á las 5. e14

COMO JUDICIAL — NOTA. En terreno central Avenida Rio IV entre Pichincha y Thompson. Mide 10.80x64.32 varas. Base, $ 9.000 m|n. Mensualidades $ 100 m|n. Venta sin base, á tanto la v. c. Como ubicación, no puede mejorar, pues queda pedirse en una gran barrio comercial, con tranvías de vuelta á todas partes del municipio. Todo el comercio al sur de la Avda. Rivadavia y á un paso de la futura estación del tranvía subterráneo Avda. Argentina. Más datos, Avenida de Mayo 672-82 y Rivadavia 6649.—Bacigaluppi y Rúa.—R. 2143.

EL DGO. 21 de Enero, á las 5. en los mismos. e7

*AVENIDA CHICLANA EN-*tre Rioja y Urquiza. Terreno de 10 varas de frente por 32.66 varas en su costado, 32.50 varas en su contrafrente y contrafrente de 11.83 varas. Superficie total de 375 varas cuadradas. Base, $ 25 vara cuadrada. A plazos. Posición inmejorable y sus excepcionales dimensiones hacen muy recomendable este magnífico lote en un barrio de edificación moderna y rodeados por bulevares de primera categoría, como los Caseros y Garay, con doble vía de eléctricos que no dudo alguna contribuya á la valorización de esos parajes. Más datos, Avenida de Mayo 672-682.—Bacigaluppi y Rúa.—R. 2130.

EL DOMINGO 21 de Enero, á las 4.

JUDICIAL — EN MAR DEL Plata la esquina de Catamarca y bulevar Constitución, 2 lindos lotes con frente á la calle asfaltada. Medidas: Catamarca (mananas) 24 m. por la más valiosa y codiciada del barrio Norte. Mide 12m.83 (30 varas) de frente por 42m30 (50 varas) de fondo, medidas que permiten y reclaman la construcción de hermosos petit hoteles. Base mínima de pesos 22 m|n. c. u. el primero y 16 pesos m. c. u. los segundos. Venta ordenada por el señor Juez doctor Juan Carlos Lagos, secretaría del doctor Arturo Pallejá, en los autos por división de condominio que sigue don Bartolomé Gaidi contra don Domingo Penutti. Condiciones de pago: 1|2 al contado y la otra mitad al 30 de Diciembre de 1912, interés 7 o|o con garantía hipotecaria. Lo más hermoso del balneario, frente por frente con la plaza España y explanada del Centenario, á 200 de la playa La Perla, á cuatro del bulevar Independencia (asfaltado y con tranvías), 5 del bulevar Luro, todo pavimentado y con doble vía de tranvía á nafta de la empresa Bonifat, rodeados de importantes bulevares y en medio de soberbios chalets y casas quintas. Las escrituras serán otorgadas por ante la oficina del señor Pedro Regul. Por disposición del mismo juzgado exigiremos el 8 por ciento de seña y el 2 o|o de nuestra comisión. Datos y planos á la secretaria citada ó á nuestras casas centrales, avenida de Mayo 672 al 82 ó, sucursal Mar del Plata, San Martín 269 y Rambla del Bristol.—Bacigaluppi y Rúa, R. 2122.

EL DGO. 21 de Enero á las 5 en los mismos. e7

*EN VILLA DEVOTO — MEJ-*nicué entre Mercedes y Gualeguaychú, dos magníficos terrenos. Sin base, á tanto la vara cuadrada. Miden 9.15 por 28.50 varas el lote 32 y 8.15 por 40.15 varas el lote 31 de la manzana D. La situación de estos terrenos no necesita grandes elogios, por tratarse de un paraje lindo y de un porvenir asegurado por una grandiosa ampliación en urbanización, pues Villa Devoto es el barrio preferido de los que se encuentran próximos á la capital por contar con medios rápidos y económicos de comunicación y por ser esta localidad una de las más pintorescas. Más datos, Bacigaluppi y Rúa, Avenida de Mayo 672-82 ó Cabildo 2077.—R. 2149.

EL DOMINGO 21 de Enero, á las 5. e14

EN EL CENTRO DE Floresta Casa Caxaraville 4143, entre Lacarra, adoquinada y Fernández. Mide 10 por 58 varas. Base, $ 16.000, á plazos. Edificio en cal, de elegante estilo. Consta de vería moderna al frente, 3 dormitorios, comedor, un dormitorio, baño, cocina, dos piezas de servicio en altos, etc., instalación, galería, cielos rasos de yeso, molino, pileta de lavar jardín, etc. Como ubicación, no puede pedirse nada mejor, á solo 100 y 200 metros de las avenidas Rivadavia, Olivera y Provincias Unidas, todas con tranvías eléctricos á todos rumbos de la ciudad. Más datos, Avenida de Mayo 672-82 ó Rivadavia 6649.—Bacigaluppi y Rúa.—R. 2139.

EL DGO. 21 de Enero, á las 4. e14

*FRENTE AL PARQUE CEN-*tenario. Terreno calle Frías 98, esquina Camargo. Mide 10 varas de frente á Frías por 29.81 varas de fondo á Camargo. Base, $ 20 v. c. pagadero su importe mitad al contado y mitad á 6 y 12 meses de plazo, con el 6 o|o de interés anual. Magnífica esquina con adoquinado pago y rodeados de muy buenos edificios, á un paso de las importantes avenidas Warnes, Chubut y Río de Janeiro, con doble vía de eléctricos á distintos rumbos del municipio, lo que contribuye al mejoramiento y valorización de ese progresista barrio. Más datos, Avenida de Mayo 672-82.—Bacigaluppi y Rúa.—R. 2143.

EL DOMINGO 21 de Enero, á las 5.30 de la tarde. e14

CAMPOS

*EN COBO, F. C. S. — 45 CHA-*caras, á 8 cuadras de la estación, parte del reputado campo Las Lomas de la Calderona con frente al camino general lindando con el conocido establecimiento La Armonía, del señor Héctor Cobo. La división comprende lotes desde 4, 6 hasta 8 hectáreas, dispuesto de tal modo que en la opción que se dará, se podrán tomar desde 4 hasta 50 hectáreas, formando un solo lote dentro de calles. Entra en la venta también un lote de 85 hectáreas que forma el casco de la estancia que tiene poblaciones y galpones de material, monte, bañaderos, etc. El campo es alto parejo, sin desperdicios, inmejorable para agricultura, quintas de verdura ó de recreo por su proximidad á Mar del Plata de donde dista 35 minutos. Por su ubicación á 8 cuadras de la estación del ferrocarril es igualmente aparente para la subdivisión en pequeños lotes, pues es esta la única tierra que se ofrece cerca de Cobo y apropósito para formar el pueblo. Linda al NE., camino en medio con Héctor Cobo y por sus otros rumbos con la sucesión de Barragán de Bouchez. La venta es sin base, 10 o|o de seña en el acto del remate más 2 o|o de comisión, 10 o|o al escriturar dentro de los 30 días por ante el escribano señor Julio C. Gascón en Mar del Plata ó Juan C. Dibor en Buenos Aires y el resto en cuatro cuotas anuales con 8 por ciento de interés pagaderos por semestres adelantados. Más datos, Avenida de Mayo 672 al 682 ó sucursal Mar del Plata.—Bacigaluppi y Rúa.—R. 2.087.

EL DGO. 11 de Febrero á las 3 en nuestro salón de ventas en la rambla del Bristol, Mar del Plata. e17

Informes completos, á nuestra casa central ó sucursales, por carta, personalmente ó por teléfono.

BACIGALUPPI y RUA.

V. Virginillo

BELLA VISTA Y AVENIDA San Martín, con tranvías 94, 86, 95 y 58 á un paso, propiedad moderna, con instalaciones de panadería, calle Trelles 2448 al 50 y Cuchilla Cucha. Para renta, edificio de primera, consta de salón, zaguán, entrada para carros, 3 dormitorios y 8 cuartos para depósitos, una cuadra, de 3.20 por 21 metros, con un gran horno moderno, cuarto de baño y demás. Mide 10 por 55, caballerizas. Sin base, á largo plazo.

EL DOMINGO 21 de Enero, á las 4 de la tarde. Venta forzosa. Informes San Martín 22 ó Giribone 2.—V. Virginillo. e16

*PANADERIA MODERNA, pa-*raje central, muy cómodo, 250 pesos de renta.

EL DOMINGO 21, Trelles 2448 al 50 y avenida Bella Vista. Sin base. Informes, San Martín 22 ó Giribone 2.—V. Virginillo. e18

Agustín S. Gamba y Cía.

CARRUAJES, CABALLOS Y guarniciones, etc., en nuestra casa, Belgrano 2646.

TODOS LOS MARTES Y VIERNES á las 2 de la tarde. Las consignaciones para remate se reciben todos los días hábiles hasta las 5 de la tarde y los días de remate hasta las 11 m. e16 vt6m.

A. R. Navarro y Cía.

*AMPLIACION DEL PUE-*blo "La Colina" calle en medio y frente mismo á la estación del F. C. S. línea de Buenos Aires á Bahía Blanca, partido de General La Madrid, venderemos: 2.200 hectáreas de fertilísimas tierras vírgenes, de las mejores del partido, especiales para granadería y agricultura, siendo también inmejorables para alfalfa; con riquísimas aguas de 1 1|2 á 3 metros, divididos en solares, quintas y chacras, con grandes facilidades de pago.

EL DIA DOMINGO 11 de Febrero de 1912 en el mismo pueblo La Colina, hotel del señor Izaguirre, procederemos á la venta, al mejor postor y de acuerdo á los planos aprobados por el superior gobierno de la provincia, por cuenta y orden de su dueño, señor Enrique Santamarina, de los solares, quintas y chacras, quedan frente mismo á la estación del F. C. S. del mismo nombre y se extiende sobre la parte más rica de tierras de esta feraz región, cuya justa fama las determina como una de las mejores del Sur de la provincia de Buenos Aires. Venta absolutamente libre y el jueves siguiente. Los que deseen revisar el campo deberán dirigirse á nuestro representante en La Colina, señor Manuel Balsatana, quien facilitará todos los medios para hacerlo. Nuestra comisión de 2 o|o es á cargo de los señores compradores y tanto en los solares como quintas y chacras daremos boletos. El acto de la venta. Oportunamente detalles y mientras tanto podrán los á nuestros escritorios en La Colina y en Buenos Aires, Sarmiento 457, 2o. piso. e25

Ribera y Bourg (hijo)

En MAIPÚ F.C.S.

El VIERNES 26 de Enero

A las 12 del día

LIQUIDACION TOTAL DE las haciendas existentes en el establecimiento La Atalia, á 6 leguas de Maipú y 5 de Las Armas, F. C. S.

1600 ovejas y capones
2300 novillos y vacas
170 animales yeguarizos
30 carneros Lincoln

DETALLE:

HACIENDA VACUNA—

250	novillos buen mestizo Durham, carne gorda y gordos, 3 años, una marca.
100	novillos buen mestizo Durham, carne gorda y gordos, 4 años, una marca.
150	novillos buen mestizo Durham, carne gorda y gordos, 3 y medio y 4 años.
120	novillos buen mestizo Durham, carne gorda y gordos, 1 y medio y 2 años.
820	vacas buen mestizo Durham, incluso 410 terneros, en lotes.
300	vacas secas, carne gorda, buen mestizo Durham, en lotes.
100	vacas secas, gordas, buen mestizo Durham, en lotes.
220	vaquillonas buen estado, buen mestizo Durham, 2 y medio y 3 años, 1 marca.
160	vaquillonas buen estado, buen mestizo Durham, 1 y medio y 2 años, una marca.
100	vaquillonas buen estado, buen mestizo Durham, 1 y medio y 2 años, una marca.

HACIENDA LANAR—

1.500	capones gordos, muy buen mestizo Lincoln, 2 y 4 dientes.
1.500	capones buen estado, muy buen mestizo Lincoln 2 y 4 dientes.
1.000	ovejas gordas.
1.000	borregas gordas, buen mestizo Lincoln, 2 dientes, una señal.
1.000	borregas gordas, buen mestizo Lincoln, 2 dientes, una señal.
9.200	ovejas al corte, buen mestizo Lincoln, la mayor parte gordas, en varias majadas.

YEGUARIZOS—

31	potros gordos, tiro pesado, de 2 y 3 años.
20	yeguas gordas, tiro pesado de pecho.
100	yeguas gordas, tiro pesado y livianas, en 2 mangadas.
15	caballos de silla y tiro, gordos.

REPRODUCTORES—

30	carneros Lincoln, muy buen uso, origen cabañas Cobo y Arrechea.

EL VIERNES 26 de Enero, á las 12 del día, después del almuerzo que se servirá á los concurrentes, procederemos al remate de las citadas haciendas, en lotes, por cuenta y orden de su dueño, don Gerardo Núñez, por vencimiento de contrato y entrega de campo.

Notas: Nos permitimos llamar la atención de los señores interesados sobre la clase y estado de las haciendas que ofrecemos en venta, por ser todas ellas de muy buena mestización.

Oportunamente haremos figurar en LA PRENSA y "La Nación" el horario de los trenes que convengan á los interesados, así como la forma en que se ha de hacer el viaje hasta la estancia y viceversa.

Todo comprador abonará el importe de su compra al contado, como también el 4 por ciento de nuestra comisión, sobre vacuno y lanar, y el 6 por ciento sobre yeguarizos y reproductores.

Por mayores informes, á nuestro escritorio, Victoria 452.—Ribera y Bourg (hijo). v22

Avila y Cía.

660. *REMATE - FERIA EN* Pergamino (F. C. C. A.)

EL SABADO 20 de Enero de 1912, á las 2 de la tarde, en nuestras amplias instalaciones, venderemos:

700	novillos y vacas.
100	lanares.
20	yeguarizos.

SEGUN DETALLE

80	novillos mestizos de 3 y 4 años, gordos especiales.
150	novillos mestizos de 2 y 3 años, para invernada.
20	bueyes gordos especiales.
200	vacas gordas, para matadero, en lotes.
150	vacas mestizas para invernada.
100	vacunos al corte.
100	lanares gordos.
20	yeguarizos de tiro y silla.

Comisión 2 por ciento al comprador y 2 por ciento al vendedor en haciendas generales y 3 por ciento en yeguarizos y otros á cada parte.

Informes á nuestros escritorios: Sarmiento 579, Buenos Aires, Pergamino ó Azul.—Avila y Cía. e16

93 *REMATE-FERIA EN CA-*ñuelas, F. C. S. En las instalaciones de la señora viuda de Mosotegui.

EL DOMINGO 21 de Enero de 1912, á las 2 p. m. Venderemos 600 novillos y vacas, según detalle:

300	novillos mestizos Durham, de 2 1|2 á 3 años, buen estado.
100	novillos mestizos Durham, de 3 años, gordos.
200	vacas gordas, en lotes.
100	lanares gordos.
20	yeguas tiro liviano.
10	potros tiro liviano, especiales.

Comisión 2 o|o al comprador é igual al vendedor en haciendas generales y 3 o|o á cada parte en yeguarizo y otros. Informes á nuestros escritorios, Sarmiento 579. Buenos Aires Azul.—Avila y Cía. e18

Manuel Castellar

EN LA MADRID, F. C. S. — 75 remate feria de haciendas.

EL DOMINGO 21 de Enero. Oportunamente detalles.—Manuel Castellar. v28en

EN CORONEL SUAREZ — 1.300 novillos de 1, 2, 3 y 4 años; 600 vacas gordas, 100 vacas invernada, 100 vaquillonas. 550. remate feria de haciendas, en mis instalaciones de Coronel Suárez.

EL SABADO 20 de Enero. Oportunamente detalles.—Manuel Castellar. v19

Tassano y Palacio

950. *REMATE FERIA EN* Navarro.

EL VIERNES 19, á la 1 p. m. remataremos 870 novillos, 260 vacas gordas y 300 vacunos al corte, invernada, más 190 lanares gordos. e15

Grippo y Bollón

3144 Brasil 3151

EL DOMINGO 21 A LAS 2 P. m., en nuestra casa Brasil 3151.

*15 POTROS BUENOS MES-*tizos Clydesdale y Percherón, de tiro pesado, buen cuerpo, se rematarán el domingo á las 2 p. m. v20

EL DOMINGO 21 A LAS 2.30 gran remate de potros pesado, y padrillos muy sobresalientes, en nuestro local, Lavalleja 267, á media cuadra de Triunvirato.

EL DOMINGO 21, á las 2.30.—Eduardo Montes y Cía. v20

EL DOMINGO 21 A LAS 2.30 gran remate de potros pesado, y padrillos muy sobresalientes, en nuestro local, Lavalleja 267, á media cuadra de Triunvirato.

EL DOMINGO 21, á las 2.30.—Eduardo Montes y Cía. v20

*POTROS PESADO MUY ES-*peciales remataremos

EL DOMINGO 21, á las 2.30 venderemos un lote de potros de tiro pesado muy sobresalientes de la reputada marca "Corona" criados en campos de alfalfa, procedentes de la provincia de Córdoba. v20

*PADRILLOS PESADO EN lo-*tes muy sobresalientes, remataremos

EL DOMINGO 21, á las 2.30, venderemos un lote de padrillos tiro pesado de la reputada marca Corona, procedente de la provincia de Córdoba. v20

*POTROS LIVIANO REMA-*taremos

EL DOMINGO 21, á las 2.30, venderemos un lote de potros livianos, etc., etc. Los tranvías números 39 y 90 que corren por Canning y Rio Janeiro, pasan á 2 cuadras y los de la empresa Lacroze que corren por Triunvirato á media cuadra del local.—E. Montes y Cía. Teléfono Unión 2460, Mitre. v20

*REMATE - FERIA EN RA-*mos Otero, F. C. S., haciendas generales.

EL MIERCOLES 24, á la 1 p. m., daremos nuestro 3o. remate feria, para el que tenemos anotados:

400	novillos de 3 años, buena clase.
100	novillos de 2 años y media, buena clase, gordos.
25	novillos de 4 años, buena clase y gordos.
50	novillos de 2 años, buena clase.
100	vacas gordas.
50	vacas con cría.
80	vacas secas.
100	vaquillonas al corte.
500	capones gordos.
400	ovejas gordas.
320	ovejas gordas.
200	capones gordos.
30	yeguas.
30	caballos de pecho y silla.

Seguramente habrá más de lo anunciado. Pedido de local en Ramos Otero, dirigirse á los señores Enrique Ramos Otero y Cía., y en Buenos Aires á nuestra casa de remates, Lavalleja 267, Unión Telefónica 2460, Mitre.—E. Montes y Cía. e26

Lorenzo Arrieu

Martillero: Fernando Patrón

EN 25 DE MAYO, F. C. S.— EL DOMINGO 21 de Enero de 1912, á la 1.30 de la tarde, 17o. remate-feria de haciendas generales, en los locales del señor Domingo I. Pellegrini.

VENDERE

900	vacunos y
60	yeguarizos

SEGUN DETALLE SIGUIENTE

250	vacas mestizas Durham gordas, habiendo especiales.
250	vaquillonas mestizas Durham, gordas.
100	novillos mestizos Durham 2 1|2 años gordos.
100	terneros mestizos Durham, gordos.
30	bueyes gordos y trabajo garantidos.
1	toro Durham procedencia Fernández.
22	potros mestizos.
28	yeguas tiro pesado, muy buena clase.
1	padrillo percherón puro.

Se venderán en lotes y condiciones que se estipularán en el acto de la venta.

Informes á mi escritorio en 25 de Mayo, F. C. Sud ó á Gioja Etchart y Patrón, Alsina 647, Buenos Aires.—Lorenzo Arrieu. e19

Eduardo Montes y Cía.

*POTROS Y PADRILLOS pe-*sado, muy sobresalientes, etc., etc., remataremos en nuestro local, Lavalleja 267, á media cuadra de Triunvirato.

EL DOMINGO 21, á las 2.30.—Eduardo Montes y Cía. v20

Rufino V. Pereyra

En el partido de Tres Arroyos

El Viernes 2 de Febrero de 1912

(Fiesta)

A LA 1 p. m. DESPUES DEL almuerzo que se servirá á la concurrencia. Liquidación de las haciendas y arrendamiento de la panadería calle Trelles 2448 al 50 y Cuchilla Cuchá. Para renta, edificio de primera, consta de salón, zaguán, entrada para carros, 3 dormitorios y 8 cuartos para depósitos, una cuadra, de 3.20 por 21 metros, con un gran horno moderno, cuarto de baño y demás. Mide 10 por 55, caballerizas. Sin base, á largo plazo.

EL DOMINGO 21 de Enero, á las 4 de la tarde. Venta forzosa. Informes San Martín 22 ó Giribone 2.—V. Virginillo. e16

Eduardo Jolly

EL SABADO 20 DE ENERO á las 8.15 de la mañana sale el tren de la estación Once de Septiembre que deben tomar los señores compradores que concurran á mi 135 remate feria de haciendas generales que tendrá lugar ese mismo día en mi local de General Rodríguez, F. C. C. á las 12 del día. De Mercedes sale un tren á las 9.25 de la mañana que llega á General Rodríguez á las 10.40 a. m. Hasta ahora tengo anotado los siguientes lotes:

300	novillos y vacas para consumo.
400	novillos mestizos Durham y Hereford, buen estado de invernada, una marca.
550	novillitos y terneros mestizos.
80	vaquillonas tamberas de 2 y 3 años servidas.
60	vaquillonas mestizas.
10	vacas lecheras con cría.
60	yeguas para potrero.
14	caballos de tiro y silla.
10	potros y yeguas.
500	capones y ovejas Lincoln para invernada.

En la feria hay muy buenos potreros para las haciendas que lleguen con anticipación al remate ó para las que deban esperar vagones y personal competente para marcar ó arrear, todo en condiciones equitativas. Aunque llueva, no se suspenderá el remate. Comisión 2 o|o á cada parte para vacunos y 3 o|o para yeguarizos. Para el regreso parará frente á la feria el tren que sale de Luján á las 3.44 de la tarde. Pedidos de local é informes dirigirse directamente á la feria ó á mi escritorio en Buenos Aires, 25 de Mayo 12.—Eduardo Jolly. 1p

Ernesto Bullrich & Cía.

CASAS

HERMOSA CASA-QUINTA en Belgrano. Monroe 3781 al 3800, formando esquina á la Avda. Egaña á 400 una cuadra de la estación Coghlan, y entre las estaciones Belgrano y General Urquiza, con dos tranvías, uno á cuatro y otro á seis cuadras. Comprende un amplio terreno de 2450 varas cuadradas, dividido en dos lotes. Núm. 1, forma esquina; tiene una superficie de 851.27 varas cuadradas, cubiertas de jardín, limitado por ambos frentes con alambre tejido y cerco vivo. Base, 20 $ vara cuadrada, al contado. Núm. 2, con 1598 varas cuadradas, contiene la casa habitación, excelente edificio moderno, con frente imitación piedra, celosías de hierro y cedro, terrazas cubiertas y galerías exteriores de 2.50 y 3 metros de ancho. Comprende vestíbulo, sala, comedor, cinco dormitorios, amplio cuarto de baño con instalación de agua caliente y fría, gran cocina con instalación á gas y carbón. Cuarto de servicio, pozo semisurgente, con molino é instalación completa de cañerías, gran pileta de material para depósito de agua. Jardín con magníficas plantas de adorno y florales, Cañería de gas en el interior y eléctrica en la calzada. Base de venta, $ 60.000. Pesos, mitad al contado y el resto á uno, dos y tres años de plazo, con 8 o|o de interés anual pagadero por semestres anticipados.

EL DOMINGO 28 de Enero, á las 4 de la tarde, en la misma propiedad, que los interesados pueden visitar de 11 á 5 p. m. En el acto del remate exigiremos el 8 o|o á cuenta y el 2 o|o de nuestra comisión. Fotografías, planos del edificio y otros detalles pueden obtenerse en nuestra casa, Florida 269 y 273.—Adolfo Bullrich y Cía. e18

TERRENOS

EN BAHIA BLANCA — UN óptimo negocio. Dos terrenos de 22.400 y 43.228 varas cuadradas, respectivamente, divididos por la vía del tranvía eléctrico en servicio que liga el centro de la ciudad con la floreciente villa Hardih Green y forman parte de la chacra 207 del ejido de Bahía Blanca.

EL MIERCOLES 31 de Enero, á las 3 de la tarde, en nuestra casa Florida 269 y 273, con la base ínfima de 30 centavos la vara cuadrada, pagaderos tercera parte al contado, tercera á seis meses y el resto á un año de plazo, pasarán hipotecarios y 5 por ciento de interés anual. Liquidación resuelta por división de condominio. Excepcional para una rápida especulación, pues la chacra 207 queda á mitad de camino entre la ciudad y Hardin Green, en paraje alto de hermoso panorama con tierra fértil y aguas excelentes. Tierras de tan bajo precio, están habiendo escasas en el ejido de la ciudad, máxime siendo cruzadas por un tranvía eléctrico. En caso de que resultare más de un comprador, las escrituras deberán firmarse por ante el escribano que designaremos oportunamente. Planos y detalles en nuestra sucursal en Bahía Blanca, calle Chiclana 221 ó en nuestra casa, Florida 269 y 273, Buenos Aires. Exigiremos 8 por ciento de seña y el 2 por ciento de nuestra comisión.—Adolfo Bullrich y Cía. e19

CAMPOS

*LA FLORIDA, EN CORDO-*ba. En el departamento General Roca 2705 hectáreas casi totalmente con alfalfadas. A cuatro leguas de la estación Del Campillo y á siete y media leguas de Mackenna, ferrocarril al Pacífico. Establecimiento completo, alambrado, dividido en 15 potreros con casa-habitación principal, casa de mayordomo y de peones, galpones, bañadero etc. Tiene muy buena agua y cuenta con seis molinos. Aermotor con tanques australianos de 180.000 y 200.000 litros. Está alfalfado en un 85 por ciento, más ó menos de una extensión. Base, 175 $ la hectárea en las siguientes condiciones de pago: 1|2 al contado y el resto en 3 cuotas iguales á uno y dos años de plazo con garantía hipotecaria y 7 por ciento de interés anual, pagadero por semestres anticipados.

EL MARTES 23 de Enero á las 5 de la tarde, en nuestra casa, Florida 269 y 273. Para visitarlo conviene hacerlo por Mackenna, ferrocarril al Pacífico, dirigiéndose al señor Francisco Casella. Puede también visitarse por la estación Nicolás Bruzone (F. C. P.), donde hallarán coches, dirigiéndose á cualquiera casa de comercio de esa localidad. El campo está libre de contrato y se entregará en seguida. Exigiremos el 8 por ciento á cuenta y el 2 por ciento de nuestra comisión. Planos en nuestra casa, Florida 269 y 273.—Adolfo Bullrich y Cía. e18

"La Porteña" — SOBRE EL Arroyo del Medio—En el Sur de Santa Fe, en el deslinde con la provincia de Buenos Aires. Rodeado de pueblos y estaciones, inmediata á los puertos de San Nicolás, Villa Constitución y Rosario. Región inmejorable subdividida, donde la tierra mantiene constantemente los más altos tipos de renta. Con grandes chacras y establecimientos ganaderos que desenvuelven su actividad general, dando vida próspera á ciudades y pueblos que constituyen centros importantes de población y comercio. Las 5.796 hectáreas que forman el conocido establecimiento La Porteña, ubicado en el deslinde de la provincia de Santa Fe y Buenos Aires, en el departamento Constitución, sobre el Arroyo del Medio. Dista sólo 20 cuadras al SE. de la estación Paz, 2 leguas al NE. de Alcorta, ambas del F. C. R., 3 leguas del pueblo y empalme Peyrano, 4 del pueblo y empalme Santa Teresa F. C. C. A., 12 leguas de Villa Constitución y 15 y 18, respectivamente, de los puertos de San Nicolás y Rosario. Hay además un nuevo ramal del F. C. C. A. que atravesará de Peyrano hacia el SO., que pasará junto á la cabecera de "La Porteña", en el costado que linda con Hale. Es de los mejores campos de esos alrededores; en parte alfalfado y el resto, que lo ha sido anteriormente, se halla cubierto de pastos finos y variados que lo hacen insuperable para ganadería. Está alambrado con siete hilos incluso uno de púa, con postes de quebracho y varillas de lapacho y está dividido en 22 potreros grandes y chicos, las líneas exteriores son propias en tres costados y mudianera en el lado que linda con Samuel E. Hale y Cía. Ltda. Hay población de estancia con casa-habitación de material, gran galpón de material y hierro y dependencias para peones, herrería, carpintería, etc. Tiene aguada natural del Arroyo del Medio y artificiales provistas por 4 molinos, 4 norias y jagüeles que alimentan varios tanques de material de 500.000 litros con sus bebaderos correspondientes. La venta se hará en dos lotes, uno de 3.058.02.34 hectáreas y otro de 2.738.18.28 hectáreas. Base uniforme, $ 300 la hectárea m|n. al contado, venta por disolución de sociedad y por orden y cuenta de los señores Laplacette, Copello y Cía.

EL LUNES 29 de Enero, á las 3 de la tarde, en nuestra casa, Florida 269 y 273. Linda por el NO. con herederos de Amando Alcorta, al SO. con doña Elvira Alcorta de Williams, al SE. con Samuel E. Hale y Cía., Ltda., al NE. con herederos de Grieben. Hay varios. Los títulos se hallan depositados en las oficinas del escribano Andrés L. Berutti, 25 de Mayo 122, donde los interesados pueden concurrir á examinarlos. El campo puede inspeccionarse en cualquier momento; conviene hacerlo por la estación Peyrano, donde hay toda clase de comodidades, dirigiéndose al señor Pedro Labeyrie, quien proporcionará informes. El campo está libre de contrato y puede tomarse posesión inmediata. Al comprador exigiremos el 8 por ciento de seña y el 2 por ciento de nuestra comisión.—Adolfo Bullrich y Cía. e17

ANIMALES - FERIAS

Transferido

5.300 *VACUNOS ALTA MES-*tización Durham y 500 yeguarizos. Liquidación total de las haciendas existentes en el establecimiento La Juana, distante 8 cuadras de la estación De la Serna, F. C. P. ramal de Labouláye á Villa Valeria. Venta por orden y cuenta de sus dueños señores Viuda Hnos. Las haciendas, así la vacuna, cuya mestización viene realizándose desde hace más de 30 años, como la yeguariza, son en su mayor parte de una sola marca, proceden del reputado establecimiento La Colmena, en Mar del Plata y se encuentran en excelente estado de gordura.

EL . . . . . á la 1 p. m., en el puesto denominado La Juanita, con las haciendas á la vista y clasificadas en lotes. Próximamente fecha y detalles.—Adolfo Bullrich y Cía. v20

JUDICIAL. HACIENDAS en Pergamino, 1.000 vacunos alta mestización Durham y muy buen estado de gordura, 2.000 lanares Ramboullet y 200 yeguarizos, existentes en el establecimiento La Atalaya, en Pergamino, distante 1 1|2 leguas de la ciudad y estación del F. C. C. A., perteneciente á la sucesión de doña Carmen Ruiz de Moreno.

EL JUEVES 1o. de Febrero, á las 2.30 de la tarde, en el mismo establecimiento, con las haciendas á la vista y clasificadas en lotes, por orden del señor juez de primera instancia, doctor Baltas

RISSO PATRON Y Cía

CASA FUNDADA EN 1870

537—B. MITRE—537

CASAS

CASA COMODA! Venezuela 3451 entre Liniers y Masa. Es barrio de grandes adelantos y donde la edificación moderna aumenta día á día, situada en el centro de las avenidas Belgrano, Boedo é Independencia, con pavimentos, cloacas, gas, aguas corrientes y tranvías para todas direcciones de la ciudad. Base $ 10.000. Mide 16x50. Su edificio construído con buenos materiales consta de 9 habitaciones, inclusive sala, baño, cocina, w. c. y demás dependencias. Más datos, Bmé. Mitre 537. —RISSO PATRON y Cía.
EL DGO. 21 de Enero á las 5 y 30. e14

BONITA VIVIENDA! Av. Warnes 72 entre Frías y Lavalleja. Sobre el Parque Centenario, y al lado de la avenida Chubut. Posición magnífica por sus nuevas edificaciones, pavimentos, numerosas vías de comunicaciones para todos los puntos de la capital y por la proximidad a las avenidas Río de Janeiro, Triunvirato y Chubut. Base $ 17.000. A plazos. Mide 16x38.50. Su edificio construído con buenos materiales consta de 5 habitaciones inclusive el comedor que cuadra sus puertas, baño con w. c. completo, cocina, encerado, pieza servicio, galerías de material, marquesinas, cielorrasos de yeso, pisos pino tea, puertas y celosías de cedro, umbrales de mármol, mosaicos, gas, pozo semisurgente, amplia vereda de mosaico, adequinado pago, arboleda y eléctricos al frente. Más datos, Bmé. Mitre 537.—RISSO PATRON y Cía.
EL DGO. 21 de Enero á las 4 y 30. e16

CASA EN FLORESTA, CO ronel Falcón 3655 entre Baradero y Ensenada. Base $ 11.000, incluso $ 7.500 cédulas aceptadas. Mide 10 varas por 35 más ó menos, su edificio se compone de 9 piezas, cuarto de baño, cocina y w. c., cielorrasos de yeso, nuevos, empapelados, galería, patio de mosaicos, aguas corrientes, árboles frutales, etc. Dista solo 300 mts. de la estación del F. C. O. y 100 de la avenida Rivadavia, con tranvías. Nota: Al mismo tiempo se venderá un juego de dormitorio. Datos, B. Mitre 537.—RISSO PATRON y Cía.
EL DGO. 21 de Enero á las 6 1/2. e14

CASA CHICHE EN FLO- res, Convención 1591 casi esquina Malvinas. Base 11.000 $, incluso 6.000 cédulas argentinas, su edificio hecho con buenos materiales se compone de sala con balcones, 3 dormitorios grandes y 2 chicos, baño, cocina y w. c., carpintería y celosías de cedro, pisos de tea, cielorrasos de yeso, galería de mosaicos, jardín y demás detalles de una buena casa habitación. Dista 100 mts. de la avenida Provincias Unidas con doble vía de tranvías y 3 cuadras de Rivadavia y en la esquina hay adoquinado. Renta 120 pesos. Datos, B. Mitre 537.—RISSO PATRON y Cía.
EL DGO. 21 de Enero á las 6. e14

HERMOSA CASA QUINTA — Villa María. En Temperley, calle Bolívar esquina Garibaldi. Está rodeada de espléndidos chalets habitados por familias distinguidas. Temperley es un pueblo veranigo lleno de atractivos, que tiene población permanente y dista sólo 20 minutos de la capital, con un perfecto servicio de trenes. Base $ 12.500, 1/3 parte al contado; 1/3 parte á 6 meses y 1/3 parte á 12 meses con el 8 o/o de interés. Superficie 1.250 v. c., cercadas de alambre tejido y cerco vivo. Su edificio consta de sala, vestíbulo cubierto, comedor, 5 dormitorios, baño con instalación completa y servicio de agua caliente, 2 piezas servicio, despensa, cocina con económicos, galerías, pisos y cielos rasos de madera, etc. Cocheras para 2 carruajes, amplia caballeriza, pieza para cochero, depósito forrajes, jardines, parrales, frutales y hortalizas, molino de 4.000 litros con cañería en toda la quinta. Ofrecen 200 pesos de alquiler mensual. Más datos, B. Mitre 537.—RISSO PATRON y Cía.
EL JUEVES 25 de Enero á las 4, en nuestro salón de ventas. e13

TERRENOS

EN RAMALLO. —30 TERRE- nos, á 35 metros de la Plaza principal, próximos á la iglesia, juzgado de paz, colegios municipalidad, policía y mercado. En sitio de importantes edificios, ocupados por fuertes casas de comercio y particulares. Están ubicados en las manzanas 57 y 43 del plano municipal. Base $ 218 el lote, de 437 v. c. ó $ 250 el de 500 v. c. Se presenta esta única oportunidad para hacerse propietario con poco dinero en un paraje excepcional. Hay que aprovecharla. El remate tendrá lugar en el hotel Mora, de Ramallo.—RISSO-PATRON y Cía.
EL DGO. 21 de Enero, á las 2. e9

103 LOTES EN FLORESTA, en 100 mensualidades. Unica fracción dentro de la capital y en un barrio enteramente poblado y de gran porvenir, que sale á la venta en condiciones tan ventajosas. Base $ 5 por mes cada lote. Están á 2 cuadras de la gran Av. Chicago, que es adoquinada, en la cual existen importantes casas de comercio; 4 del tranvía eléctrico y de la portada principal de los Nuevos Mataderos. Dan frente á las calles San Pedro, Mario, Lobos, Monte, Guamini, Montiel, Barilloche y á la gran Avenida Alberdi (antes Campana), que es por donde el tranvía Anglo Argentino extenderá sus líneas hasta el mercado de la Tablada, lo que permitirá comunicarse directamente por sólo 10 centavos de costo hasta la plaza de Mayo. Son terrenos de indiscutible porvenir en virtud de la gran cantidad de establecimientos industriales que existen en las inmediaciones, como así mismo por las distintas líneas de ferrocarriles que van á converger á las inmediaciones del gran terreno adquirido por la municipalidad para mercado de hacienda. Este mercado queda á pocos metros de los terrenos en venta. Condiciones de venta: 3 mensualidades en el acto del remate y 2 o/o de comisión; 1 al retirar la libreta, y títulos ante los escribanos Lozano y Vilgilino, una vez abonadas 12 mensualidades, dentro de los 8 meses se les dará títulos absolutamente gratis. El día del remate saldrán tranvías gratis de la plaza de Mayo (frente á la casa de gobierno) por la línea de San Juan y de Caseros y Rioja frente al Parque Patricios. Los tranvías llevarán distintivos y podrán tomarse durante el trayecto. Datos y planos, B. Mitre 537. — RISSO PATRON Y Cía.
EL DGO. 4 de Febrero, á las 3.30.

ENTRE ESTACION VILLA Devoto, Lynch y Sáenz Peña, 4 espléndidos lotes. Base $ 1.50 v. c., que se pagan en 36 meses y el excedente al contado. Miden 10x38.75 cada uno. Dan frente á la calle Benito Juárez, entre Allende y José Cubas. Distan solamente 300 metros del tranvía eléctrico 58, y están rodeados de una edificación compacta y moderna. Más datos, B. Mitre 537.—RISSO PATRON Y Cía.
EL DGO. 21 de Enero, á las 5. e14

LINDO TERRENO, ACEVE- do entre Padilla y Murillo, Barrio de grandes adelantos, donde la propiedad se valoriza diariamente, en el centro de las Avs. Warnes, Chubut y Triunvirato. Mide 10x36. Sin base. Más detalles, B. Mitre 537.—RISSO PATRON Y Cía.
EL DGO. 21 de Enero á las 3.30. e14

LINDA ESQUINA EN BEL- grano. Republiquetas y Cónclave. Sin base. Mide 9.66x26. Su ubicación especial y la edificación moderna que día á día se levanta en esos parajes y la proximidad á la avenida Cabildo y Crámer con eléctricos hacen que ésta sea de mucho porvenir y de una valorización rápida. Más datos, B. Mitre 537 ó Cabildo 2030.—RISSO PATRON Y Cía.
EL DOMINGO 21 de Enero, á las 5. e15

2 TERRENOS BIEN SITUA- dos, en Belgrano, Sin base. Arribeños casi esquina Núñez. Miden 12x19.60 cada uno. Terrenos tan bien situados y de esas dimensiones muy pocas veces salen á la venta. La edificación moderna y lujosa que los rodea, hacen que ese paraje sea de mucho porvenir, y de una valorización rápida. La avenida Cabildo dista solamente 300 metros. Más datos B. Mitre 537 ó Cabildo 2030.—RISSO PATRON Y Cía.
EL DOMINGO 21 de Enero, á las 4. e15

ESPLENDIDA ESQUINA en Flores. Convención esq. Achával. Base 15 $ v. c. á plazos, sus dimensiones son ideales, puesto que mide 12.00 vs. por 22.71 en un costado y 20 vs. en el otro, lo que da una superficie de 340.70 v. c. Su ubicación es de primer orden, es un barrio todo edificado á pocos metros del adoquinado y de las avenidas Rivadavia y Pelas Unidas, con tranvías eléctricos. Condiciones de venta: mitad al contado y 1/2 á 6 y 12 meses con pagarés hipotecarios, sin interés. Planos y datos B. Mitre 537.—RISSO PATRON Y Cía.
EL DGO. 21 de Enero á las 5 1/2. e14

DOS LOTES EN FLORES, calle Achával entre Convención y Directorio. Base 10 $ v. c. á plazos. Sus superficies varían de 312 á 325 v. c. Es un paraje de gran porvenir, todo edificado y donde la propiedad da muy buena renta. La corta distancia que hay á la Av. Rivadavia, Pelas Unidas y Río IV, todas con tranvía, hacen que este barrio tome un valor día á día incalculable. Condiciones de venta: 1/2 al contado y 1/2 á 6 y 12 con pagaré hipotecario sin interés. Las escrituras serán otorgadas por el escribano que se indicará. Datos, B. Mitre 537.—RISSO PATRON Y Cía.
EL DGO. 21 de Enero á las 5 1/2. e14

CAMPOS

JUDICIAL — RICO CAMPO en Quilmes, Provincia de Buenos Aires, á dos leguas de la estación Gutiérrez del ferrocarril del Sud y á 20 minutos de esta capital, ideal para casa-quinta, estanzuela, granja, tambo ó explotaciones análogas ó subdividirlo en lotes. Contiene 4 cuadras de alfalfa, es alto y de pastos finísimos. Se compone de 56 hectáreas, 24 áreas y 44 centiáreas, tasado á 350 pesos moneda nacional la hectárea, siendo la base de venta las dos terceras partes de su tasación, ó sea 240 pesos la hectárea, cuyas dimensiones y linderos son: por el costado Noroeste mide 1239 metros 56 centímetros, lindando con doña Celina Lavalle de Boudone; por el Noreste mide 457 metros 17 centímetros, lindando con don Alfredo Lavalle; por el Sudeste con doña Florencia Lavalle de Gómez y don Manuel S. Lavalle, con una longitud de 1227 metros y 93 centímetros; y por el Sudoeste con doña Francisca G. de Lavalle, en longitud de 454 metros y 14 centímetros. Esta propiedad reconoce una hipoteca á favor del Banco Hipotecario Nacional por la suma de 13.500 pesos moneda nacional en cédulas argentinas y los títulos se encuentran en la sucursal de dicho Banco en la ciudad de La Plata, calle 51 entre 5 y 6. El campo está alambrado por sus 4 costados. La venta es ordenada por el señor juez de primera instancia en lo civil de este capital, doctor E. González del Solar, como perteneciente á la sucesión de doña Juana María Lavalle de Rodríguez, que tramita por la secretaría á cargo del doctor Alberto C. Odériz. Por orden del mismo juzgado, el que resulte comprador deberá entregar el 4 por ciento de seña y el 2 por ciento de nuestra comisión á su cargo. La venta se efectuará en nuestro salón de ventas en esta ciudad, calle Bartolomé Mitre 537.—RISSO-PATRON y Cía.
EL SABADO 20 de Enero, á las 4. e8

EN RAMALLO, 746 HECTA- reas, 9 áreas y 82 centiáreas de campo flor, dividido en 20 chacras con superficies que varían desde 31 á 104 hectáreas. Dista 1 y 1/2 leguas de la estación y 2 1/2 del pueblo. Base, $ 350 la hectárea. Es tierra alta de superior calidad y apta para cualquier clase de cultivo. En todas sus fracciones existe agua rica y abundante á poca profundidad. En el número 7, existe una casa de material compuesta de gran comedor, 3 dormitorios, cuarto de baño con pico y pared revestida de mosaico, cocinas, w. c., aguas corrientes, cielos rasos y pisos de pino tea, vestíbulo y corredor embaldosado, molino con tanque de 5.000 litros, habitaciones independientes para peones, cocinas con sus comodidades, w. c., cocheras, un galpón de 10 por 20 metros, paredes y techos de cinc, jardín y 11 hectáreas alfalfadas. Forma de pago: Mitad al contado, 25 o/o á un año y 25 o/o á dos años con pagaré hipotecario y 7 o/o de interés anual. Las escrituras de los lotes 1 al 10, las extenderá el escribano señor Eduardo Ville, y del 11 al 20 el escribano señor Juan Wilde de San Nicolás. El remate se efectuará en el hotel Mora de Ramallo. Planos y datos, B. Mitre 537.—RISSO PATRON y Cía.
EL DIA 21 de Enero, á las 5. e8

En CHACABUCO, O SEA la reputada región agrícola y ganadera de la provincia de Buenos Aires, 338 hectáreas, 97 áreas y 46 centiáreas, de campo flor, situado á 25 cuadras al Sur de la estación O'Higgins, 4 leguas de Chacabuco y 5 de Junín. Base $ 300 la hectárea. Sus linderos son: por el NE. y SE., con Carmen Michel de Pizzagalli; por el NO., la sucesión Juan Vázquez Díez, y por el SO., con el río Salado. El campo está dividido en dos potreros, existiendo en uno de ellos un molino y tanque de 100.000 litros de capacidad que surte á ambos potreros. Alambrados de primer orden, postes de quebracho colorado á 8 hilos, 7 líneas y uno de púa. En su costado NO., pasa el camino real que une á Lincoln con O'Higgins circunstancia que permite una subdivisión ventajosa, y un espléndido negocio de especulación. Sus poblaciones se componen de un edificio de material con 4 habitaciones, 8 bajas y una alta, techos de azotea, galpón, cocina, etc. Reconoce una hipoteca de 90.000 francos á 8 años de plazo, con el 9 o/o de interés anual, con la que podrá cargar el comprador. Sus pastos son tiernos y abundantes y sus aguas riquísimas se encuentran á 4 y 5 metros de profundidad. Para visitarlo pueden dirigirse á la estación O'Higgins, casa del señor Pablo Michel, que queda á pocas cuadras de la estación, quien facilitará toda clase de informes y medios para trasladarse al campo. Más datos y planos, B. Mitre 537, que es donde tendrá lugar el remate.—RISSO PATRON y Cía.
EL JUEVES 25 de Enero á las 4 p. m.

NOTA — En todas las ventas, exigiremos del comprador el 5 o/o de seña y el 3 o/o de comisión, (sin excepción).
RISSO-PATRON & Cía.

Q. Alfonsín

Oficina, calle Paraná 503

CAFE BILLAR CALLE California 450 (Boca), á dos cuadras de Patricios y 4 de Montes de Oca, rematará EL LUNES 22 de Enero á la 1 p. m. todas las existencias que recomiendo por ser nuevas y buenas. Armazón cedro con vidrieras y espejos, rico mostrador cedro, gran heladera cedro moderna, 80 sillas para bar, 20 mesas cedro, mesa billar completo, máquinas embotellar y heladas, espejos, cortinas, reloj, vidrieras, cafeteras, vasos, tazas, etc. Gran cantidad en botellas de licores extranjeros y de las marcas más conocidas é infinidad que estará á la vista. Comisión 10 o/o á cargo de los compradores. Más datos, Paraná 503. v22

F. González

Judicial - HOY

POR ORDEN DEL Señor Juez de comercio de la capital federal, don Tristán M. Avellaneda, venderé, en remate público, valiosas alhajas con brillantes y perlas, según el edicto que se publica en el Boletín Judicial, siendo imposible el detalle de ellas por su gran cantidad y con el fin de darse cuenta del valor de ellas se recomienda una visita al local Reconquista 230, á cualquier hora.
EL VIERNES 19 y SABADO 20, á la 1 de la tarde. Nota: El sábado, á las 6 p. m., se rematarán las instalaciones y la caja de hierro, marca "La Acero Platense". v20

Agustín P. Taurel y Cía.

MUEBLES, MERCADERIAS Remates todos los miércoles y sábados á la 1 de la tarde en nuestro salón de ventas, Bolívar 141 al 147.
Detalles los días de la venta. Anticipamos dinero sin interés sobre lo que se remita para la venta. j20-perm.

José A. Quintana

PELUQUERIA, PERFUME- ría, camisería y sombrería, Avenida San Juan 3254.
EL DOMINGO 21 y LUNES 22 de Enero á las 2.30 p. m. Como judicial, remataré todas las existencias de este importante negocio, por orden terminante de su dueño, sin retirar lote al mayor postor. Detalle: Gran stock en sombreros, camisas, camisetas, perfumería, extranjera y del país, 6 grandes lunas biseladas, 6 ricas mesas de trabajo, 18 sillas Viena, 6 sillones Luis XV, reforzados, regios armazones, vidrieras, aparatos niquelados, 2 cajoneras, cuadros, espejos, perchas y otros muchos artículos que estarán á la vista en el momento del remate. Nota: Todo comprador entregará un cacpoción en el momento del remate el 10 o/o de mi comisión y seña á satisfacción. Por más datos, mi escritorio. No olvidarse.
EL LUNES 22 de Enero, á las 1 de la tarde, en la calle Belgrano 617 al 619. v32

Williams & Giménez

EN SAN MARTIN — MOBI- liario que adorna la casa quinta del señor J. O. Anderson, ubicada calle Moreno 145, esquina Sarmiento 13 cuadras de la estación), compuesta de sala, un rico juego, sillas y sillones fantasía, vitrina, mesitas, columnas, pedestales, alfombra y variedad de adornos. Comedor, rico juego inglés de roble, compuesto de mesa, aparador, trinchante, sillas, sillones, adornos varios, loza y cristalería. Dormitorios: camas, roperos, lavatorios, guardarropas, armarios, cómodas, mesas de luz y otros muchos artículos que no se detallan. Pueden visitarse el viernes 19 y sábado 20 de 8 á 10 a. m. y de 3 á 6 p. m.
EL DOMINGO 21 de Enero á las 3 p. m. Comisión 10 o/o. e13

Mariano Salabert & Cía.

Socios: M. Salabert y A. Fernández

VICTORIA 540 — REMATES semanales todos los MARTES y VIERNES á las 2 de la tarde, de muebles y mercaderías, perm.

MUEBLES

NORTEAMERICANOS — Es- critorios, bibliotecas, papeleras, lavatorios, vestíbulo y comedor, todos muebles norteamericanos de roble macizo, dormitorio laqué, camas bronce, juegos sala, comedores Renacimiento, juegos dormitorio de todos estilos y clases, muchos muebles sueltos y artículos de bazar.
HOY VIERNES 19, á las 4 p. m., en nuestra casa, Victoria 540. 1p

Arturo Barros é Cía.

HOY San Juan

A largos plazos

POR LOTES

20.131 HECTAREAS de cam- po virgen, para agricultura y ganadería, en la provincia de San Juan. Excepcional venta para especuladores por disolución de sociedad. 13 lotes de campo que varían entre 1.400 y 1.900 hectáreas. Campo conocido por estancia Monte Guaitamá, ubicado en el departamento de Iglesia, sección Lagunas, provincia de San Juan, á 12 leguas al Sur de la estación Bermejo, del ferrocarril de Barrancas á San Juan y rodeado de importantes colonias en formación, como ser: las Flores, Coronel Olavarría, Davidson, Santa Ana, etc. La línea del ferrocarril de Mendoza á la estación Bermejo cruzará por terrenos especiales números 5074, 6011 y 6710, cruza el campo con estación en el mismo. Tierra de primer orden, apta para todo cultivo y especialmente para viña. El agua potable se encuentra á profundidades que varían entre 4 y 10 metros. Los lotes 8 y 9 son de serranías, boscosos y muy pastosos, abundando en ellos la madera de quebracho blanco, algarrobo, retamas, pichanas, etc. Los demás lotes son de campo llano y parejo, pudiéndose regar con las aguas del río Bermejo, que cruza el campo. El campo está deslindado y mensurado, con mensura aprobada y en título perfecto. Los lotes serán entregados deslindados y amojonados. El campo puede visitarse por la estación Bermejo, facilitando elementos de viaje en la misma el señor Juan S. Pringles. Base $ 6 por hectárea, pagaderos en la misma forma y con más liberalidades que el Banco Nacional en liquidación, ó sea el 20 por ciento el escriturar y el 80 o/o restante en letras renovables cada semestre con amortización del 10 por ciento con el interés del 6 por ciento y garantía hipotecaria. Las escrituras serán otorgadas por el escribano señor J. E. de Elía, San Martín 74.
EL VIERNES 19 de Enero, á las 2 de la tarde, en nuestro salón de ventas. Títulos perfectos. Seña, 5 por ciento. Comisión, 5 por ciento. Informes y planos, San Martín 50.—Arturo Barros y Cía. e8

EN VILLA DEL PARQUE— Tres lotes á plazos. La mejor ubicación disponible en aquel barrio de la capital. Con edificación de importancia en todo el contorno con tendencias á multiplicarse y con más de 100 trenes diarios entre el Retiro y ese punto. A 50 varas de la estación, dos lotes sobre la calle Tinogasta entre Cuenca y Helguera, que miden: el lote número 8, 10 varas de frente por 34.99 en un costado, 28.64 en el otro y 11.77 varas en el contrafrente, el lote núm. 7, 17.20 varas de frente por 29.44 en un costado, 17.20 en el otro y 34.86 en el contrafrente, lote núm. 40, sobre la calle Cuenca entre Simbrón y Tinogasta que mide 11 varas 99 de frente por 68.44 de fondo. Base, $ 11 la v. c. Facilidades de pago: tercera parte al contado, tercera parte á 6 meses y tercera parte á un año con pagaré hipotecario. Escritura por la escribanía del señor Vicente V. R. Rotta, Cangallo 770.
EL DOMINGO 21 de Enero, á las 2.30 de la tarde, sobre los mismos. Títulos perfectos. Seña, 5 por ciento. Comisión, 2 por ciento. Resultando más de un comprador, las escrituras serán otorgadas por ante la oficina del señor Vicente R. Rotta, Cangallo 770. Informes, San Martín 50.—Arturo Barros y Cía. e14

Caballito

EN 40 MENSUALIDADES

El Domingo 21

CABALLITO — 22 ESPLEN- didos lotes sobre los tranvías eléctricos 88, 54, 95, 89 y 89 por la avenida Gaona. En 40 mensualidades. Quedan ubicados sobre las calles Rojas, Caballito, Franklin con adoquinado pagó y calle Nueva. Son terrenos de dimensiones convenientes que reúnen todas las ventajas de las situaciones preferidas. Están rodeados de edificación moderna y de vías de comunicación. Para edificar la casa propia ó de renta no hay nada mejor en el barrio NO. de la capital. La gran avenida Gaona y la calle Rojas que une Gaona á Rivadavia y la proximidad del Parque Centenario, aumentan la significación de estos terrenos, codiciados por todos los que buscan la mejor ubicación. Base 20 pesos la v. c. en 40 mensualidades, pagando tres en el acto del remate y tres al recibir el título provisional, las escrituras se otorgarán por la oficina del señor E. G. Natto, Victoria 561 una vez pagadas 12 mensualidades.
EL DOMINGO 21 de Enero á las 2.30 de la tarde en los mismos terrenos. Títulos perfectos. Comisión 2 o/o. Informes y planos, San Martín 50.—Arturo Barros y Cía.

ACEVEDO Y MURILLO, — Terreno esquina que mide 15.32 varas por Acevedo en 34.18 por Murillo. Con adoquinado y vereda pago. Terreno de gran porvenir á tres cuadras del tranvía y de la Avenida Triunvirato. Rodeado de edificaciones modernas. Base, 25 pesos la vara cuadrada con facilidades de pago.
EL DOMINGO 21 de Enero, á las 4 de la tarde, en el mismo terreno. Título perfecto. Seña, 5 por ciento. Comisión, 2 por ciento. Informes, San Martín 50.—Arturo Barros y Cía. e14

Juan M. Perfumo

CIGARRERIA, LIBRERIA, juguetería y bazar, calle Belgrano 617 al 619.
EL LUNES 22 de Enero, á la 1 de la tarde, rematará lo siguiente: gran surtido de cigarrillos de las siguientes marcas: Vuelta Abajo, 43, Ideales, La Sin Bombo, Centenario, 55, Pebete, Barriletes, etc., etc.; tabacos, fósforos Victoria y otros, boquillas, cigarreras, etc., gran cantidad de libros, cuadernos, blocks, tintas, plumas, lápices, tapiceras, tarjetas postales, sobres, más de 10.000 juguetes surtidos, losas, cristales, etc., armazones, mostradores, ventiladores, instalación eléctrica, vidrieras, aparatos alquilados para vidrieras, en conjunto 6.000 pesos en mercaderías nobles á quemar por cualquier precio. Seña á satisfacción del martillero. Comisión, 10 por ciento. Más detalles á mi escritorio. No olvidarse.
EL LUNES 22 de Enero, á la 1 de la tarde, en la calle Belgrano 617 al 619. v32

Williams & Giménez

EN SAN MARTIN — MOBI- liario que adorna la casa quinta del señor J. O. Anderson, ubicada calle Moreno 145, esquina Sarmiento 13 cuadras de la estación), compuesta de sala, un rico juego, sillas y sillones fantasía, vitrina, mesitas, columnas, pedestales, alfombra y variedad de adornos. Comedor, rico juego inglés de roble, compuesto de mesa, aparador, trinchante, sillas, sillones, adornos varios, loza y cristalería. Dormitorios: camas, roperos, lavatorios, guardarropas, armarios, cómodas, mesas de luz y otros muchos artículos que no se detallan. Pueden visitarse el viernes 19 y sábado 20 de 8 á 10 a. m. y de 3 á 6 p. m.
EL DOMINGO 21 de Enero á las 3 p. m. Comisión 10 o/o. e13

Mariano Salabert & Cía.

Socios: M. Salabert y A. Fernández

VICTORIA 540 — REMATES semanales todos los MARTES y VIERNES á las 2 de la tarde, de muebles y mercaderías, perm.

MUEBLES

NORTEAMERICANOS — Es- critorios, bibliotecas, papeleras, lavatorios, vestíbulo y comedor, todos muebles norteamericanos de roble macizo, dormitorio laqué, camas bronce, juegos sala, comedores Renacimiento, juegos dormitorio de todos estilos y clases, muchos muebles sueltos y artículos de bazar.
HOY VIERNES 19, á las 4 p. m., en nuestra casa, Victoria 540. 1p

Rogelio P. Rayneri & Cía.

35—Carlos Pellegrini—35

Martillero: ROGELIO P. RAYNERI y LISANDRO TORRES

RIO DE JANEIRO 1619 y 21 Excepcional oportunidad, sobre esta importante avenida que tiene adoquinado, tranvías, subterráneo, las eléctricas pasan corriente, á cuatro cuadras, y medio de la estación de esta Avenida con Rivera, acabado por completo, de las ventajas que representa la facilidad de tranvías que circulan por ella. Mide 10 varas de frente por 36 de fondo, siendo más ó menos igual en el otro costado. Edificio nuevo, construcción sólida, buena, clase casa de renta, pisos de mosaicos, etc. Edificio sobre cimientos de hormigón armado, techos de azotea, con pretiles de mosaicos, etc. Edificio moderno, bien construído, las piezas tienen 4 metros de altura, con ventilación directa, con todas las comodidades, instalación eléctrica completa, con artefactos de bronce, lámparas, etc. Consta de 2 departamentos, cada uno de 3 piezas, cocina, baño completo, con bañadera de mármol, etc. Base $ 10.000 m/n. Se vende al contado ó en cómodas condiciones de pago. Informes: Rogelio P. Rayneri y Cía., Carlos Pellegrini 35. e15

A TRES CUADRAS AL SUD de la avenida Corrientes, con tranvías en todas direcciones, adoquinado, luz eléctrica, etc. Terreno calle Darwin entre Murillo y Méndez, distancia de cuadras solamente de la Plaza Flores. Mide 10 varas de frente al Oeste por 32.10 de fondo. Base $ 12 la v. c. Edificio alto y bajo, con todas las comodidades, rodeado de edificación moderna, elegante. Base $ 5 o/o. Facilidades de pago: mitad al contado y saldo en cómodas condiciones sin interés. Seña 5 o/o. Comisión 2 o/o.
EL DOMINGO 21 de Enero á las 4 p. m.—Rogelio P. Rayneri y Cía., C. Pellegrini 35. e15

AVENIDA LA PLATA Y Chilavert. Con todo adoquinado y tranvías en todas direcciones. A tres cuadras de la estación Flores. Avenidas con base de terrenos de 10 varas por 30 de fondo. Precios $ 40 y $ 45 el metro. Facilidades de pago. Seña 5 o/o. Comisión 2 o/o.
EL DOMINGO 21 de Enero á las 3 p. m.—Rogelio P. Rayneri y Cía., Carlos Pellegrini 35. e15

A UNA CUADRA JUSTA DE las avenidas Warnes y Chorroarín, calle de 10 varas de frente por 32 varas de fondo. Conteniendo un edificio solidamente construído, de dos amplias habitaciones con doble techo de tejas, pisos de pinotea, cielorrasos de cuero, aislantes, instalación de agua corriente y cloacas, y demás comodidades. Edificado en 1917, sobre 300 metros cuadrados. Base $ 12.000 m/n. Se vende en 10 años, en mensualidades de $ 115.15 m/n cada una. Seña 5 o/o. Comisión 2 o/o.
EL DOMINGO 21 de Enero á las 4.30.—Rogelio P. Rayneri y Cía., C. Pellegrini 35. e15

DE RENTAS CASA CALLE Flores. Miden 9 varas de frente por 45 varas de fondo. Conteniendo un edificio sólidamente construído, de dos amplias habitaciones, con techos de tejas, pisos de pinotea, cielorrasos de cuero, aislantes, instalación de agua corriente y cloacas, y demás comodidades. Edificado en 1917, sobre 405 metros cuadrados. Base $ 10.000 m/n. Se vende en 10 años, en mensualidades de $ 100 m/n cada una. Seña 5 o/o. Comisión 2 o/o.
EL DOMINGO 21 de Enero á las 3.30.—Rogelio P. Rayneri y Cía., Carlos Pellegrini 35. e15

A UNA CUADRA JUSTA DE las avenidas Warnes y Chorroarín, calle de 10 varas de frente por 32 varas de fondo. Conteniendo un edificio solidamente construído, de dos amplias habitaciones con doble techo de tejas, pisos de pinotea, cielorrasos de cuero, aislantes, instalación de agua corriente y cloacas, y demás comodidades. Edificado en 1917, sobre 300 metros cuadrados. Base $ 12.000 m/n. Se vende en 10 años, en mensualidades de $ 115.15 m/n cada una. Seña 5 o/o. Comisión 2 o/o.
EL DOMINGO 21 de Enero á las 4.30.—Rogelio P. Rayneri y Cía., C. Pellegrini 35. e15

LUIS COLLINI

EXCEPCIONAL

9 SOBERBIAS CASAS

EN 120 MESES

BASE, $ 40 POR MES

Larrazábal esq. Chascomús

El DOMINGO 21 de ENERO, á las 5

VISITENLAS

LUIS COLLINI.

9 CASAS EN 120 MESES, 6% interés. Larrazábal esquina Chascomús, á tres cuadras justas antes de llegar á las nuevas viviendas, la primera con adoquinado, alumbrado, eléctrico y tranvía, á tres cuadras, 6 sean en la esquina de Provincias Unidas y Larrazábal. Todos estos son adelantos positivos y no promesas de un futuro que nunca llega. Vamos se ha presentado á la venta un block de casas, verdadero monumento tan bien situadas, tan bien construídas y tan elegantes, habiéndose empleado en ellas materiales de primer orden, todas preparadas para seguir de altos, con su correspondiente escalera de acero, novedad por lo elegante de la misma. Siendo la calle Larrazábal, desde Provincias Unidas hasta los Nuevos Mataderos el paraje de mayor tránsito, lo cual hace casi que tiene la ventaja de tener una linda vista á la calle, con su parte de entrada, para seguir habilitado para cualquier industria ó comercio que se quiera habitación, haciendose uno mismo el propietario con descuentos mensual no mayor de los alquileres que le darán ventaja de quedar propietario definitivo á los 120 meses sin sacrificio alguno. Esta es la verdadera caja de ahorros. Una visita previa dejará constancia positiva de este gran negocio.
EL DOMINGO 21 de Enero, á las 3 p. m. v21

CABALLITO — 22 ESPLEN- didos lotes sobre los tranvías eléctricos 88, 54, 95, 89 y 89 por la avenida Gaona. En 40 mensualidades. Quedan ubicados sobre las calles Rojas, Caballito, Franklin con adoquinado pagó y calle Nueva. Son terrenos de dimensiones convenientes que reúnen todas las ventajas de las situaciones preferidas. Están rodeados de edificación moderna y de vías de comunicación. Para edificar la casa propia ó de renta no hay nada mejor en el barrio NO. de la capital. La gran avenida Gaona y la calle Rojas que une Gaona á Rivadavia y la proximidad del Parque Centenario, aumentan la significación de estos terrenos, codiciados por todos los que buscan la mejor ubicación. Base 20 pesos la v. c. en 40 mensualidades, pagando tres en el acto del remate y tres al recibir el título provisional, las escrituras se otorgarán por la oficina del señor E. G. Natto, Victoria 561 una vez pagadas 12 mensualidades.
EL DOMINGO 21 de Enero á las 2.30 de la tarde en los mismos terrenos. Títulos perfectos. Comisión 2 o/o. Informes y planos, San Martín 50.—Arturo Barros y Cía.

ACEVEDO Y MURILLO, — Terreno esquina que mide 15.32 varas por Acevedo en 34.18 por Murillo. Con adoquinado y vereda pago. Terreno de gran porvenir á tres cuadras del tranvía y de la Avenida Triunvirato. Rodeado de edificaciones modernas. Base, 25 pesos la vara cuadrada con facilidades de pago.
EL DOMINGO 21 de Enero, á las 4 de la tarde, en el mismo terreno. Título perfecto. Seña, 5 por ciento. Comisión, 2 por ciento. Informes, San Martín 50.—Arturo Barros y Cía. e14

Caballito

EN 40 MENSUALIDADES

El Domingo 21

CABALLITO — 22 ESPLEN- didos lotes sobre los tranvías eléctricos 88, 54, 95, 89 y 89 por la avenida Gaona. En 40 mensualidades. Quedan ubicados sobre las calles Rojas, Caballito, Franklin con adoquinado pagó y calle Nueva. Son terrenos de dimensiones convenientes que reúnen todas las ventajas de las situaciones preferidas. Están rodeados de edificación moderna y de vías de comunicación. Para edificar la casa propia ó de renta no hay nada mejor en el barrio NO. de la capital. La gran avenida Gaona y la calle Rojas que une Gaona á Rivadavia y la proximidad del Parque Centenario, aumentan la significación de estos terrenos, codiciados por todos los que buscan la mejor ubicación. Base 20 pesos la v. c. en 40 mensualidades, pagando tres en el acto del remate y tres al recibir el título provisional, las escrituras se otorgarán por la oficina del señor E. G. Natto, Victoria 561 una vez pagadas 12 mensualidades.
EL DOMINGO 21 de Enero á las 2.30 de la tarde en los mismos terrenos. Títulos perfectos. Comisión 2 o/o. Informes y planos, San Martín 50.—Arturo Barros y Cía.

Juan Pascual y Cía.

1970 Victoria 1970

CAFE Y 2 BILLARES — CA- lle Solar 295, esquina Garrito. Tranvías 64, 68, 85, 86, 91, 96, 99, etc.
EL DOMINGO 21 del corriente, á la 1 p. m. en punto remataremos las existencias de este negocio, como ser: 120 sillas vienesas, 30 mesas cedro, 25 cuadros, reloj, armazón, luna biselada, mostrador, baño mármol, máquina para hacer café cafeteras y demás servicio completo, etc., etc. Licores: cognac, ginebra, whisky, anís, rhum, fernet, refrescos, vinos, bitter, etc. Se aceptan ofertas para venta particular. Se alquila 6 balances. Comisión, 10 por ciento. Más datos á nuestro escritorio, Victoria 1970. 1p

Carlos Trinceavelli y Cía.

HOY INSTALACIONES, mostradores, caja de fierro, vidrieras, ventiladores y saldos de mercaderías de la tienda de Lavalle esq. Esmeralda.
HOY, á las 3 de la noche, último día de remate. 1p

Juan Saredo

EL SABADO 20 DE ENERO á las 2 p. m. rematará todas las existencias del almacén de comestibles y bebidas, calle Herrera 595. Armazones, mostradores, heladera, báscula, pesas, taburetes, etc. Comisión 10 o/o. Seña á satisfacción. Más datos á mi escritorio, Av. del Valle 3954. e18

PEDRO FRAGUEIRO

RICO JUEGO DE MIMBRE importado de Viena, con mesa centro jardinera, juego sala marqués Luis XV, otro id tapizado en velours de Gene, juego marroquín Roschilde, escritorio ministro, bibliotecas, sillones, escritorio, juego de dormitorio de comedor, un buen quiosco de madera para mostrador de bebidas, máquina de lavar, 9 hospitales perdidos de España ya colimadas, alfombras, cuadros, etc.
EL VIERNES 19 de Enero á la 1 y á las 2 p. m. en mi casa, Rivadavia 5522 al 36. Comisión 10 o/o. Nota: A las 4 p. m. remataré 26 acciones de 10 pesos cada una del Banco Comercial Argentino.—Pedro Fragueiro. e16

J. Gómez Cora

500 TRAJES DE HOMBRES y niños, de casimir 6 hilo, 300 pantalones surtidos, blusas y pantalones para obreros, 20 para uso doméstico, etc. Ju